

Gaceta



ORGANO INFORMATIVO DE LA UNIVERSIDAD NACIONAL AUTÓNOMA DE MÉXICO

Sociedad solidaria, Universidad responsable

Fundación UNAM patentiza su apoyo a los estudiantes con nuevo equipo de cómputo

• 373 computadoras en Prepas y se inaugura el Laboratorio de Finanzas y Mercadotecnia

Adiós al Poeta Mayor □ 22



Foto: archivo Gaceta UNAM

Desde el pasado 18 de marzo los estudiantes de la Escuela Nacional Preparatoria y de la Facultad de Contaduría y Administración cuentan con nuevo equipo de cómputo, instalado como parte del Programa de Laboratorios de Fundación UNAM. Xavier Cortés Rocha, secretario general, encabezó las ceremonias de inauguración, en las que destacó que el objetivo es reforzar los servicios educativos de esta casa de estudios al dotar a la comunidad de las herramientas que le permitan completar su formación profesional.



Foto: Marco Mijares

En el acto, efectuado en la Prepa 1 Gabino Barreda, se pusieron en funcionamiento, de manera simbólica, los laboratorios de los Planteles 2,3, 4, 7, 8 y 9, cuyos equipos nuevos suman 373.

En la Facultad de Contaduría se puso en funcionamiento el Laboratorio de Finanzas y Mercadotecnia, mediante el cual estudiantes y profesores dispondrán de las herramientas para elevar la calidad de su formación.

En los dos casos se firmaron también convenios de renovación y ampliación de equipamiento. □ 3 y 4

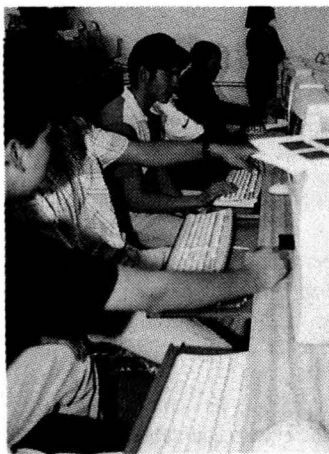
La Universidad, integrante del Consorcio de Educación Jurídica de América del Norte □ 7



Stephen Zamora, Humberto Muñoz, Diego Valadés y Sergio López.

Foto: Juan Antonio López

Odontología inaugura instalaciones de su División de Estudios Profesionales □ 5

En la facultad comienza la campaña Mil por tu plantel, parte de UNAMos

Esfuerzos, que permitirá realizar proyectos en beneficio de la comunidad



José Antonio Vela y Xavier Cortés.

Foto: Francisco Cruz

Suplemento especial

Sexta parte del listado de alumnos con el que se reconoce su aportación voluntaria en 1998

□ 9

Por artículo y tesis

Obtienen Gabriela Sánchez y Luis Ignacio Terrazas el Premio Juan Miguel Prada

Estudiante de la ENAP

Gana Nadia Ortega certamen del logotipo para el Centro de Orientación Educativa

□ 8

Efemérides universitarias

Primer Reglamento de Pagos de la UNAM

□ 2

Primer Reglamento de Pagos de la UNAM

Si bien la UNAM ha cobrado cuotas por los servicios educativos que ofrece desde 1910, año en que reabrió sus puertas por iniciativa de Justo Sierra, el primer Reglamento de Pagos fue formalmente aprobado por el Consejo Universitario en su sesión del 24 de enero de 1936, a propuesta del rector Luis Chico Goerne, y encontrándose ya en vigor la reforma al artículo 3º constitucional que el general Lázaro Cárdenas impulsó durante su gobierno y que fue publicada en el Diario Oficial de la Federación el 13 de diciembre de 1934, a unos días de haber asumido la presidencia de la República.

Dicho reglamento inicia con los siguientes considerandos:

- por una parte, que la cultura universitaria no debe ser privilegio de ninguna clase social, sino estar al alcance de todos los que aspiren a adquirirla y posean la capacidad intelectual necesaria y que, por tanto, la Universidad está obligada a abrir sus puertas a los estudiantes que deseen ingresar a ella, aunque carezcan de medios económicos, con tal de que hayan hecho con éxito sus estudios previos; y
- por otra parte, que el deber primario y fundamental de todo estudiante consiste en contribuir en la medida de sus posibilidades económicas, al sostenimiento de su casa de estudios, con objeto de que ésta pueda cumplir decorosamente la elevada misión que se ha impuesto.

En su artículo 1º establecía las cuotas que deberían pagar los estudiantes por concepto de inscripciones, colegiaturas, cursos de materias sueltas, exámenes, certificados escolares, títulos profesionales y revalidación de estudios, y preveía el pago de \$10.00 por cuotas de inscripción, \$50.00 por cuota de colegiatura anual en el bachillerato y \$140.00 en la licenciatura, así como \$200.00 por concepto de examen profesional y trámites de titulación. Vale la pena aclarar que el salario mínimo en ese año era de \$2.00 diarios.

Por otra parte, en su artículo 5º contemplaba que los estudiantes que no pudiesen cubrir íntegramente la cuota por concepto de colegiatura, y que así lo declarasen bajo su palabra de honor, podrían obtener los descuentos que necesitasen según sus posibilidades económicas.

En su artículo 9º establecía que los alumnos que faltasen a su honor haciendo declaraciones falsas u omitiendo las que estuviesen obligados a hacer, para obtener indebidamente un plazo o un descuento, serían expulsados de la Universidad por indignos de pertenecer a ella y esta resolución sería dada a conocer a todos los centros de estudio de la República para que no se les admitiese en ninguno.

Por último, en su artículo 12 establecía que los descuentos que obtuviese el estudiante en el curso de su carrera, se considerarían como una deuda de honor contraída con la Universidad y que, por tanto, debería ser cubierta tan pronto como su situación económica se lo permitiera, sin que fuese necesario hacer presión alguna.

Los montos de los pagos contemplados en este reglamento sufrieron modificaciones importantes en 1937, 1938, 1947 y 1948, y han permanecido prácticamente sin alteración desde aquel año, excepto por un incremento en 1961 en la cuota por exámenes extraordinarios. En 1961 los ingresos por cuotas todavía representaron 9% del presupuesto universitario, contra 24% en 1948.

En términos de salarios mínimos diarios del año correspondiente, las cuotas fueron evolucionando de la siguiente manera:

	1936	1948	1961	1999
Inscripción y cuota anual de licenciatura	75	45	15	40
Inscripción y cuota anual de bachillerato	30	35	10	30
Examen profesional y trámites de titulación	100	80	35	40
Examen extraordinario	2.5	1.3	1.0	1.0
Poder adquisitivo del salario mínimo	ND	135	175	100

El Reglamento General de Pagos aprobado por el H. Consejo Universitario en su pasada sesión del lunes 15 de marzo, restituye las cuotas que la UNAM siempre ha cobrado al valor real que tenían a principios de la década de los 50.

Inscripción y Cuota ANUAL en salarios mínimos diarios del año correspondiente

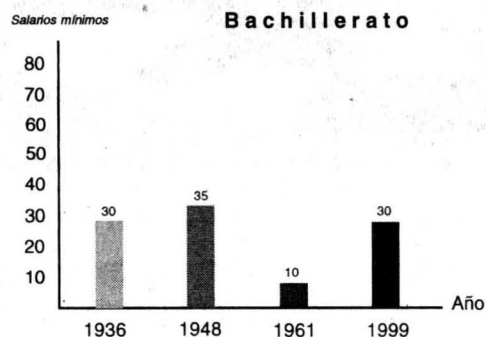
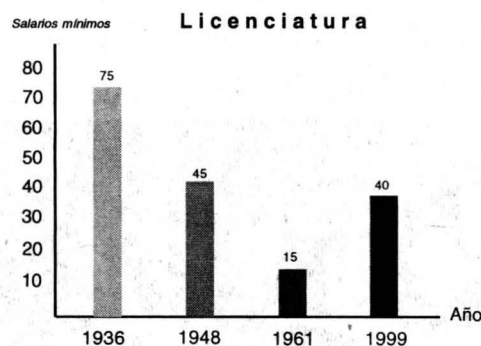

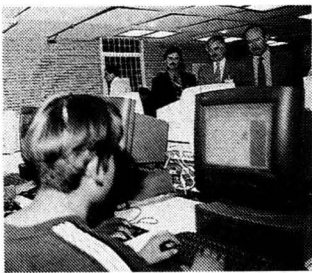

En el Plantel I Gabino Barreda se puso en funcionamiento un nuevo laboratorio, durante una ceremonia en la cual simbólicamente se inauguraron los correspondientes a las Prepas 2, 3, 4, 7, 8 y 9

Gaceta EN LA COMUNIDAD

Con moderno equipo de cómputo se refuerza la enseñanza de los preparatorianos

L GUADALUPE LUGO
La Universidad Nacional está empeñada en ofrecer a sus estudiantes las mejores condiciones para su formación, lo cual implica más y mejores bibliotecas, aulas, laboratorios, equipos de cómputo y sistemas de apoyo para la docencia. "Todas las iniciativas que la UNAM impulsa se enfocan en ese sentido, y en ningún otro".

El maestro Xavier Cortés Rocha afirmó lo anterior al inaugurar los laboratorios de cómputo Fundación UNAM de la Escuela Nacional Preparatoria (ENP) Plantel I *Gabino Barreda*, el pasado 18 de marzo, acto mediante el cual también se pusieron en operación, simbólicamente, los de las Prepas 2 *Erasmus Castellanos Quinto*, 3 *Justo Sierra*, 4 *Vidal Castañeda y Nájera*, 7 *Ezequiel A. Chávez*, 8 *Miguel E. Schulz* y 9 *Pedro de Alba*; también se firmó un convenio de colaboración, renovación y ampliación del equipamiento de los laboratorios del subsistema.

El secretario general de la Universidad Nacional comentó que son ya cuatro años de funcionamiento de los laboratorios de cómputo instalados en diversas facultades y escuelas de esta casa de estudios con el apoyo de Fundación UNAM.

"Es grato comprobar el éxito de este proyecto en sus dos niveles: académicamente, al prestar un valioso servicio a los alumnos en beneficio de su formación profesional, poniendo a su disposición herramientas de cómputo y telecomunicaciones de punta, y operativamente, dado que los laboratorios de cómputo Fundación UNAM han servido de ejemplo a muchas de nuestras escuelas y facultades, lo que ha permitido mantener actualizada una infraestructura y un equipamiento de



Fotos: Juan Antonio López

alta calidad", agregó el maestro Cortés Rocha.

Recordó que "gracias a la acción concertada de Fundación UNAM, que reúne a exalumnos, empresarios, hombres de ciencia, hombres de letras, etcétera, y al esfuerzo de sus alumnos y de los padres de familia, la ENP cuenta actualmente con 373 equipos de punta nuevos que hacen un total de 550, que apoyarán el trabajo académico de los estudiantes preparatorianos, quienes tendrán a su alcance información prácticamente ilimitada mediante Internet".

Ventana al Mundo

Al referirse a la importancia de los laboratorios de cómputo, el doctor Víctor Guerra Ortiz, coordinador de Servicios Académicos, refirió que es trascendental que los alumnos cuenten con la infraestructura en informática para que tengan las mismas posibilidades de acceso a estas herramientas "como cualquier otro estudiante de las mejores universidades o escuelas del mundo".

Estos laboratorios, equipados con la mejor tecnología de cómputo -de la calidad de la que poseen las mejores universidades del mundo- están conectados a Internet, "que es una ventana al mundo, al conocimiento" expuso el doctor Guerra Ortiz.

La ENP, dijo, "nos ha mostrado que este proyecto es viable, ha fundamentado nuestra creencia de que debemos continuar en este camino para que todos los planteles del bachillerato universitario tengan suficiente número de equipos para su vasto uso".

Por su parte el licenciado Oscar Guerra Ford, subdirector de Atención Universitaria de Fundación UNAM, recordó que desde hace cuatro años esa asociación definió como una de sus prioridades el equipamiento de diversas escuelas y facultades de la Universidad Nacional, a fin de proporcionar a los estudiantes universitarios recursos óptimos de cómputo y telecomunicaciones "para alentar el uso de este instrumento como una herramienta en sus tareas cotidianas relacionadas con la investigación y actividades académicas extracurriculares".

En ese sentido, comentó que esta infraestructura ha generado esquemas de recuperación que permiten tener a disposición de los alumnos de la UNAM equipos de alta calidad de servicio y de tecnología de punta en relación con sus actividades.

Ante los doctores Alejandro Pisanty, director general de Servicios de Cómputo Académico (DGSCA), y José de Jesús Bazán Levy, director general de la Escuela Nacional Colegio de Ciencias y Humanidades, manifestó que, al igual que en la ENP, "Fundación UNAM ha renovado y ampliado equipamientos en otras nueve dependencias universitarias lo que significa la instalación de aproximadamente mil equipos de cómputo".

Anunció que en los próximos meses "este proceso de renovación y ampliación se realizará en 11 escuelas y facultades más, lo que implicaría la renovación de casi dos mil equipos".

Asimismo, comentó que este proyecto "gracias a la corresponsabilidad de los alumnos, ha permitido, y posibilitará, hacer del mismo un proceso continuo y constante que fomente la excelencia en nuestros estudiantes".

En su intervención el director general de la ENP, arquitecto Héctor Herrera León y Vélez, expresó que originalmente Fundación UNAM sólo había trabajado con las Preparatorias 5 y 6. "Actualmente en todos los planteles hay un convenio que nos permite contar en promedio con 40 equipos de cómputo por cada plantel".

Finalmente, planteó que cualquier aportación voluntaria que hagan los alumnos a esta casa de estudios "les será reembolsada con más y mejores instalaciones en beneficio de su formación profesional". ■



La infraestructura, instalada con el apoyo de Fundación UNAM, apoyará a los estudiantes de esas materias y les permitirá establecer vínculos con instituciones importantes en el área, entre las cuales se encuentra la Secretaría de Comercio y Fomento Industrial, el Banco de México, Nacional Financiera y el Instituto Nacional de Estadística, Geografía e Informática

Inauguran en Contaduría el Laboratorio de Finanzas y Mercadotecnia

EL maestro Xavier Cortés Rocha, secretario general; el licenciado Juan Pablo Arroyo, director ejecutivo de Fundación UNAM, y el maestro Arturo Díaz Alonso, director de la Facultad de Contaduría y Administración (FCA), inauguraron en esta última dependencia universitaria el Laboratorio de Finanzas y Mercadotecnia, el cual contribuirá, mediante el más avanzado equipo de computación, a mejorar la enseñanza de los alumnos que cursan esas materias.

En la ceremonia, realizada en el Auditorio *Tomás López Sánchez* de la FCA, el maestro Cortés Rocha afirmó que el nuevo laboratorio reforzará los servicios educativos a los que tienen acceso los estudiantes y profesores, lo cual redundará en mayor calidad de la enseñanza.

Recordó que en 1995 se puso en marcha el Programa de Laboratorios Fundación UNAM, y que el laboratorio de la FCA fue el primero en ser inaugurado por el entonces rector José Sarukhán. A cuatro años de distancia, "renovamos el compromiso que ha permitido dotar a las entidades docentes de computadoras, mismas que facilitan el quehacer de los estudiantes y permiten el uso creativo del cómputo y las telecomunicaciones en la formación profesional de nuestros alumnos".

El maestro Cortés Rocha afirmó que este programa constituye un ejemplo de trabajo conjunto, realizado por los miembros de Fundación UNAM y la propia comunidad universitaria. Gracias a ello "se han puesto en operación dos mil 550 equipos para incrementar la infraestructura de cómputo en escuelas y facultades de la Universidad Nacional".

En el marco de la renovación del convenio entre Fundación UNAM y la FCA, entidad universitaria precursora en este proyecto, "reafirmamos nuestro propósito de continuar con la ampliación y actualización de la infraestructura de cómputo en esta casa de estudios", aseguró.

Colaboración Conjunta

El licenciado Juan Pablo Arroyo explicó que una de las formas como Fundación UNAM ha querido apoyar a esta casa de estudios es por medio de la búsqueda de un esquema en el que, junto con las aportaciones y donativos de los propios alumnos, logremos dotar a la Universidad del equipo más adecuado para cumplir con sus objetivos académicos.

En esta ocasión, dijo, se inaugura la instalación de 114 nuevos equipos que, sumados a los de otras dependencias académicas, ascienden a 575. A éstos se agregan la apertura de siete nuevos laboratorios con 375 equipos en planteles de la Escuela Nacional Preparatoria.

Esperamos que en los próximos meses lleguemos a reponer los equipos que se han utilizado en los últimos cuatro años en 11 facultades, muchas de las cuales han decidido no sustituirlo, sino ampliarlo. Ello incrementará, de manera significativa, la capacidad de cómputo de la UNAM.

"De esta forma nos acercamos cada vez más a la meta -señalada por el rector Francisco Barnés en su *Plan de Desarrollo 1997-2000*- de tener una computadora por cada 20 alumnos."



Fotos: Marco Mijares

La maestra Matilde Moreno, en representación del ingeniero Jorge Hernández, coordinador de Programas Académicos, señaló que para esta dependencia es motivo de orgullo la inauguración del Laboratorio de Finanzas y Mercadotecnia de la FCA, cuyo proyecto se hizo realidad gracias al Programa de Apoyo a los Proyectos Institucionales de Mejoramiento de la Enseñanza (PAPIME).

El laboratorio tiene el propósito de apoyar a los alumnos de dos materias: Mercadotecnia y Finanzas. El nombre del proyecto es *Instalación e Implementación de una Red intranet para el Mejoramiento de la Enseñanza en las Academias de Mercadotecnia y Finanzas de la FCA*.

Para la maestra Moreno uno de los aspectos más notables de dicho proyecto es que permite establecer vínculos con instituciones relevantes en estas áreas, entre las cuales se encuentra la Secretaría de Comercio y Fomento In-

dustrial, el Banco de México, Nacional Financiera y el Instituto Nacional de Estadística, Geografía e Informática.

El maestro Arturo Díaz Alonso, director de la Facultad de Contaduría y Administración, después de agradecer el apoyo de Fundación UNAM, de PAPIME y de la Universidad en su conjunto, indicó: "a partir de este momento nuestra facultad contará con 114 nuevas máquinas, con lo cual llegamos a 350 al servicio de nuestros alumnos".

Mencionó, asimismo, que la FCA cuenta con dos salas para prácticas de alumnos, cinco para cursos y dos más en posgrado.

A la ceremonia asistieron también los doctores Alejandro Pisanty, director general de Servicios de Cómputo Académico, y Víctor Guerra, coordinador de Servicios Académicos, así como las doctoras Clementina Díaz y de Ovando, cronista de la Universidad y consejera de Fundación UNAM, y Elisa García Barragán, investigadora de esta casa de estudios. ■

Mediante esas acciones, inscritas en el marco de la campaña UNAMos Esfuerzos, se busca financiar proyectos fundamentales para apoyo a la docencia, la investigación y la infraestructura de la dependencia; uno de los proyectos es construir una mediateca-laboratorio de idiomas

En la Facultad de Odontología ponen en marcha la campaña *Mil por tu plantel*

El pasado 10 de marzo la Facultad de Odontología (FO) inició su campaña *Mil por tu plantel*, la cual permitirá financiar proyectos fundamentales en beneficio de los programas de apoyo a la docencia, la investigación y la infraestructura de la mencionada dependencia universitaria.

Inscrita dentro de la campaña *UNAMos Esfuerzos*, a la que convocó el rector Francisco Barnés de Castro, la cruzada propone que en cada facultad, escuela o plantel universitario haya mil donantes que aporten mil pesos al año. Los alumnos que no estén en posibilidad de ser donadores podrán pedir el apoyo de sus familiares y amigos o ser promotores del proyecto.

Con las aportaciones voluntarias de los alumnos y exalumnos de la FO se pretende construir una mediateca-laboratorio de idiomas, la cual contará con 24 módulos de audio, cómputo y video para el aprendizaje del español y el inglés.

Los recursos de esta campaña -impulsada por el doctor José Antonio Vela Capdevila, director de la FO- servirán también para la apertura de una nueva aula de cómputo y multimedia, así como para la remodelación del segundo nivel de la biblioteca, que hará posible mejorar los espacios para el estudio en grupos, y el sistema de fotocopiado. También se instalarán módulos con dos computadoras en las 10 clínicas periféricas de la facultad.

Al encabezar la apertura de esta acción, el secretario general de la UNAM, maestro Xavier Cortés Rocha, aseguró que con el inicio de *Mil por tu plantel*, la comunidad universitaria de

esta facultad "será testigo del uso de sus aportaciones económicas que permitirán financiar proyectos esenciales a realizarse en el corto o mediano plazos, y redundarán en un beneficio directo y tangible para los programas de apoyo a la docencia y la investigación".

Todas estas acciones emprendidas a fin de elevar las condiciones para el estudio y el aprendizaje constituyen una muestra palpable de lo que puede lograrse al conjuntar esfuerzos en una misma dirección, indicó el funcionario universitario. Los proyectos que hoy se presentan están orientados a apoyar de manera importante la calidad del proceso enseñanza aprendizaje, sobre todo en la licenciatura, señaló el maestro Cortés Rocha, quien reconoció el esfuerzo de la comunidad de esta facultad y de su director José Antonio Vela Capdevila, "por demostrar con este proyecto su espíritu universitario en la construcción de la nueva Universidad que la sociedad requiere y que México merece".

Luego de conocer la maqueta de lo que serán las nuevas instalaciones de la mediateca-laboratorio y el aula de cómputo y multimedia, el maestro Cortés Rocha inauguró tres instalaciones que, dijo, coadyuvarán al mejoramiento del trabajo académico y fueron posibles gracias a los ingresos extraordinarios obtenidos por esa facultad.

El maestro Cortés Rocha cortó el listón inaugural de las nuevas instalaciones de la División de Estudios Profesionales; del departamento de Imagenología (que por su tecnología de punta es uno de los más avanzados en su género y a la vez permitirá a los



Fotos: Francisco Cruz

alumnos realizar sus prácticas), y la Clínica de Admisión, donde se atenderá a la población en general.

José Antonio Vela y Xavier Cortés.

Al acto asistieron, entre otros, los doctores Javier de la Fuente, Enrique Echavarría y Alejandro Pisanty Baruch, secretario general, secretario académico de la FO y director general de Servicios de Cómputo Académico, respectivamente, así como el ingeniero Jorge Hernández Velasco, coordinador de Programas Académicos. ■



Campaña financiera: unir esfuerzos

FEDERICO OSORIO ALTÚZAR *

Se multiplican los gestos de solidaridad hacia la máxima casa de estudios por parte de sus egresados, de organizaciones empresariales del sector privado así como de entidades públicas y sociales. Hacer ahora por la institución algo o mucho, pecuniariamente hablando, en honor de lo recibido de su parte, cabe entenderlo en efecto como una acción que va más allá de la filantropía. Se trata, en todo caso, de un acto moral motivado por el reconocimiento al *alma mater* en función de haber sido, en su momento, objeto de incontables beneficios educativos y culturales en general, valores inmarcesibles por supuesto que no se compran ni si venden.

Se actúa tomando inspiración en el deber por el deber mismo, sin duda, ofrendando a la UNAM, en situación de precariedad financiera, apoyos económicos, bajo la forma de donativos y contribuciones diversas, lo que hace de la campaña financiera *UNAMos Esfuerzos* eficiente cauce para el acopio de la generosidad de sus exalumnos y la valiosa ayuda que fluya hacia la máxima casa de estudios.

Hace unos días colaboradores y funcionarios de Banamex-Accival donaron a la Universidad, a través de *UNAMos Esfuerzos*, la cantidad de 857 mil pesos. A mediados del mes, senadores de la República entregaron una aportación pecuniaria en su calidad de exalumnos y universitarios, "para que siga formando a las nuevas generaciones de jóvenes que requiere el país y se mantenga como un centro de producción de nuevos conocimientos y de impulso a la reflexión y el pensamiento constructivo".

Poco antes, *Gaceta UNAM* (número 3,259) informó acerca de la entrega de un apoyo similar del Grupo ICA por 800 mil pesos, con lo que la empresa refrendó el voto de confianza a nuestra casa de estudios, al participar en la campaña. ICA, por cierto, ha sido la primera entidad privada en responder a la convocatoria de la Universidad Nacional, con el objeto de obtener fondos a través de la susodicha campaña.

Seguirán como en cascada los donativos a la UNAM, qué duda cabe. Los casos de solidaridad, de solidaridad de la buena, son emulados y mueven con el fin de ser compartidos; concitan y estimulan a sumar voluntades, adhesiones y asentimientos. Unas veces son conductas individuales las que motivan la participación de otras conductas asimismo personales; otras, son acciones colectivas las que desencadenan nuevas acciones con la misma finalidad.

Lo importante, en el caso, es que la campaña financiera de la UNAM toma vuelo, cobra altura, tiene respuestas tangibles y sacude la conciencia de universitarios que ocupan sitios destacados en instituciones públicas y privadas, en las que son líderes distinguidos. Lo extraordinario, asimismo, es que despierta la comprensión y el sentido filial de sus otros miembros de la comunidad, estremece los sentimientos solidarios de una sociedad que entiende que la

institución es suya como suyo es, y debe seguir siendo, todo lo que atesora sus litorales, como también los veneros y las vetas que hay en las entrañas del subsuelo patrio. Las razones son de carácter histórico y se fundan en un mandato constitucional.

Tiene así la campaña doble vertiente, doble cauce y camino; una y la misma finalidad. Esta consiste en que el *alma mater* debe carecer de lo indispensable, padecer por lo necesario, adolecer de los medios para cumplir con sus fines sociales y educativos, formativos en las ciencias naturales de base estadística, en las ciencias sociales de fundamento jurídico y en la creatividad artística.

Uno es el cauce a través del cual la institución se allega recursos frescos del peculio de sus egresados, de las instituciones benefactoras y de quienes simpatizan con su benemérita labor educativa. Otra es la vertiente a través de la cual la Universidad se hace presente ante la sociedad mexicana con el objeto de reafirmar sus misiones educativas en los planos de la educación laica y popular de México, para refrendar su compromiso histórico y jurídico; para ilustrar, formar e informar a las generaciones del nuevo siglo en las fuentes de la cultura nacional y universal, y en las tradiciones de libertad, autodeterminación y soberanía que son baluartes de nuestra historia.

La campaña *UNAMos Esfuerzos* es ya una fuerte sacudida en la conciencia de la sociedad mexicana en la doble vertiente mencionada. Hace notar ostensiblemente que la UNAM existe, que la Universidad Nacional necesita del gesto solidario de sus hijos, egresados o no, de sus hombres de negocios, de sus empresarios, de sus funcionarios, de la sociedad en su conjunto. Es un llamado a la conciencia de todos los mexicanos, a fin de que no se deje abandonada a su suerte a la institución, para no permitir que se nuble su inmediato futuro y sea fácil presa de la indigencia y la precariedad para alcanzar sus altos fines que son, en definitiva, los de la sociedad misma.

En su discurso "Campaña de los diez millones", del 5 de junio de 1946, el rector don Salvador Zubirán expresó a los universitarios de entonces: "Si queremos un México fuerte; si queremos para nuestra patria un desarrollo constante, y de veras real y eficiente; si anhelamos nuestra tranquilidad y paz espirituales, y que nuestra nación, por su incesante progreso se coloque en lugar prominente en el concierto de las naciones; si deseamos en fin transformar su enorme energía potencial en acción pujante y realizadora.... (entonces) acerquemos a nuestra juventud las fuentes de la ciencia y del saber y llenemos la necesidad vital de nutrir su pensamiento".

* Profesor de la Escuela Nacional Preparatoria.

Representantes de la Universidad Nacional y de la Escuela de Derecho de la Universidad de Houston firmaron un documento denominado Memorandum de Entendimiento; en la asociación participan nueve instituciones de educación superior, tres por cada país de la región

BANCO DE DATOS

Crean el Consorcio de Educación Jurídica de América del Norte

MATILDE LÓPEZ

Los doctores Humberto Muñoz, en representación del rector Francisco Barnés de Castro, y Diego Valadés, director del Instituto de Investigaciones Jurídicas (IJ), así como el profesor Stephen Zamora, director de la Escuela de Derecho de la Universidad de Houston, firmaron un documento denominado *Memorandum de Entendimiento* mediante el cual se crea el Consorcio de Educación Jurídica de América del Norte.

En ese consorcio participan nueve instituciones, tres por cada país de la región: la Universidad Nacional, mediante el IJ; University of Arizona, Dalhousie University; George Washington University; University of Houston; Instituto Tecnológico de Estudios Superiores de Monterrey; McGill University, University of Ottawa, y la Universidad Panamericana.

En la ceremonia, efectuada el 17 de marzo en la sala de juntas de la Coordinación de Humanidades, los firmantes del Memorandum coincidieron en que esta iniciativa será de gran utilidad para la enseñanza y el intercambio de profesionales dedicados al Derecho.

Entre otros objetivos se busca elevar la calidad de la enseñanza y la investigación de la Universidad Nacional, así como mejorar el entendimiento entre los tres países de América del Norte (México, Estados Unidos y Canadá).

Asimismo, se busca promover un mejor conocimiento de los sistemas jurídicos de los países de América del Norte, pero en especial se busca incrementar la capacidad de cada uno de sus integrantes para proporcionar educación y realizar

investigación jurídica de calidad, que responda a las demandas de los profesionales de la región.

Para lograr lo anterior se firmó también un Convenio Operativo, en donde se establecen las bases sobre las cuales funcionará el consorcio, así como los proyectos y programas específicos que se desarrollarán de manera conjunta, dentro de los cuales sobresalen: el intercambio de personal académico, estudiantes de licenciatura y posgrado; cooperación en actividades de investigación, publicaciones y en el desarrollo del diseño curricular, así como en educación a distancia y tecnología de la información; intercambio de información y el acceso a los recursos bibliográficos; organización conjunta de cursos de verano y de otras actividades académicas.

Colaboración Tripartita

El doctor Diego Valadés reconoció el trabajo de los doctores José Luis Soberanes y Sergio López Ayllón (quien será el enlace por parte de la UNAM),

exdirector del IJ y jefe de la Unidad de Comercio Internacional del instituto, respectivamente, para la firma de este documento.

El doctor Humberto Muñoz expresó su beneplácito por la firma de este acuerdo de carácter internacional que, en el caso de nuestro país, adquiere un gran valor, sobre todo porque ante las limitantes económicas permitirá que nuestros estudiantes puedan realizar estancias sabáticas o de investigación o asistir a cursos fuera del país.

Por ello reconoció que es importante la posibilidad de tener un contacto más estrecho con quienes trabajan en Estados Unidos y Canadá acerca de estas áreas que, en el caso de México, van a ser ricas.

El profesor Stephen Zamora señaló que uno de los aspectos más importante de la colaboración que se ha establecido involucra a los profesores, pues permitirá lograr que nuestros especialistas se acerquen con sus colegas canadienses y mexicanos, lo cual "enriquecerá sin duda la internacionalización del estudio del Derecho". ■

SECRETARÍA GENERAL

CEREMONIA DE DÍA DEL MAESTRO 1999 DIPLOMA Y MEDALLA AL MÉRITO UNIVERSITARIO

Estimado maestro: Si usted ha cumplido o cumple 25, 35 o 50 años de docencia entre el 16 de mayo de 1998 y el 15 de mayo de 1999 y aún no ha tenido noticias nuestras, le suplicamos nos ayude a actualizar sus datos a los teléfonos: 5622 1326 y 5622 13 27 o al correo electrónico: secgral@servidor.unam.mx

Los datos solicitados son:

1. nombre completo
2. dirección de correo (con código postal)
3. teléfono (s)
4. grado académico
5. entidad de adscripción y antigüedad académica

El límite para proporcionar esta información será el viernes 26 de marzo.

Algo más acerca del consorcio

El objetivo general del Consorcio de Educación Jurídica de América del Norte es promover un mejor conocimiento de los sistemas jurídicos de los países de América del Norte, con el propósito de incrementar la cooperación entre líderes e instituciones de los sectores público y privado. Está integrado por instituciones dedicadas a la educación e investigación jurídica de México, Canadá y Estados Unidos, interesados en promover intercambios jurídicos transfronterizos entre sus miembros. En particular el Consorcio busca incrementar la capacidad de cada miembro para proporcionar educación y realizar investigación jurídica de calidad que responda a las demandas profesionales de América del Norte. Para este propósito, los miembros buscarán oportunidades de cooperación en proyectos conjuntos y promoverán de la misma manera los programas de los demás miembros que tengan relación con estos fines.

Al entregar el premio a la ganadora del concurso, Francisco Ramos, secretario de Asuntos Estudiantiles, destacó la calidad de los trabajos que participaron; Eduardo Chávez, director de la escuela, consideró provechoso para el centro y los estudiantes identificar a la dependencia con un símbolo creado por ellos mismos

BANCO DE DATOS

El premio y el jurado

El premio para el ganador del Concurso de Identidad Gráfica del Centro de Orientación Educativa, en el que participaron 63 alumnos, consistió en diploma de primer lugar, ocho mil pesos y un paquete de libros. El jurado lo integraron el diseñador industrial Omar Arroyo Arriaga; el licenciado Jaime Cortés Ramírez, coordinador de la carrera de Diseño y Comunicación Visual de la ENAP, y el profesor Adrián Flores Montiel, miembro del personal académico de esta escuela, así como por dos representantes más, el licenciado Raúl Armando Canseco Rojano, de la Dirección General de Orientación y Servicios Educativos, y el licenciado Miguel Ángel Mergold, de la Secretaría de Asuntos Estudiantiles.

Nadia Ortega, estudiante de la ENAP, diseña el logotipo del Centro de Orientación Educativa

Leticia Olvera La respuesta de la comunidad de la Escuela Nacional de Artes Plásticas (ENAP) al *Concurso de Identidad Gráfica del Centro de Orientación Educativa* es una prueba de que pese a los problemas económicos, en la Universidad se tiene talento y eso es lo mejor que podemos ofrecer a la sociedad, afirmó el doctor Francisco Ramos Gómez, secretario de Asuntos Estudiantiles.

Al entregar el premio a la ganadora, Nadia Ortega Calixto, alumna del octavo semestre de la carrera de Diseño Gráfico que imparte la ENAP, el pasado 16 de marzo en las instalaciones de la Dirección General de Orientación y Servicios Educativos (DGOSE), el doctor Ramos destacó la importancia del Centro de Orientación Educativa, como la forma más eficaz de proporcionar información y atención personalizada a los estudiantes universitarios.

Señaló que era importante para la dependencia y sus usuarios tener un símbolo con el cual pudieran identificarlo no sólo por los servicios que presta, sino como una forma de comunicación.

“En todos los trabajos presentados había una excelente calidad de conceptos que convergieron justamente en el deseo de identificar al centro, lo cual debió representar un reto para los señores miembros del jurado a la hora de decidir; sin embargo, se escogió a quien



Foto: Juan Antonio López

logró desarrollar el concepto más adecuado”, precisó.

Acercamiento y Diálogo entre Universitarios

Por su parte el maestro Eduardo Chávez Silva, director de la ENAP, consideró provechoso para el centro y los estudiantes tener una imagen hecha por ellos mismos. “Es positivo que sean ellos quienes generen la imagen con la cual quieren que entremos en un plan de comunicación”.

En su opinión, este tipo de concursos propicia el acercamiento y el diálogo entre los distintos miembros de la comunidad universitaria. “Creo que una acción como la que ahora realizamos la Escuela de Artes Plásticas y la Dirección General de Orientación y Servicios Educativos enriquece la labor de nosotros como profesores y la imagen que debemos dar ha-

cia afuera, porque es nuestra obligación hacer crecer a la UNAM para que siga siendo la punta de lanza de este país”.

De los trabajos recibidos, este jurado decidió otorgar Mención Especial a los realizados por los siguientes alumnos: Ingrid Andrea Díaz Ruiz, Araceli Limón Vázquez, Daniel Ramsés Toriz Avandaño y Sandra Eloísa Vargas Sánchez. ■

DIRECCION GENERAL DE INFORMACION

CONOCE LA NUEVA IMAGEN DE NUESTROS SERVICIOS

Gaceta UNAM

<http://www.unam.mx/gaceta/>

Carpeta informativa

http://www.unam.mx/serv_hem/carpeta/

Síntesis informativa

<http://www.unam.mx/sintesis/>

La primera obtuvo el galardón por su artículo *Fc (alfa) receptor-mediated mitogen activated protein kinase activation in monocytes is independent of ras*; el segundo lo ganó por su tesis *Interacciones inmunoendocrinas en la cisticercosis experimental murina: mecanismos de colonización parasitaria*

Gabriela Sánchez y Luis Ignacio Terrazas, premios Juan Miguel Prada 1998

PÍA HERRERA

Los doctores Gabriela Sánchez Mejorada-Millán y Luis Ignacio Terrazas Valdés recibieron el pasado 12 de marzo los premios en Investigaciones Biomédicas Juan Miguel Prada 1998, al artículo más sobresaliente y a la mejor tesis, respectivamente, elaborados por investigadores y estudiantes del Instituto de Investigaciones Biomédicas (IIBm).

La doctora Sánchez ganó con el artículo *Fc (alfa) receptor-mediated mitogen activated protein kinase activation in monocytes is independent of ras*, realizado en colaboración con el doctor Carlos Rosales, y publicado el año pasado en el número 273 del *Journal of Biological Chemistry*.

El doctor Terrazas Valdés ganó el premio por su tesis titulada *Interacciones inmunoendocrinas en la cisticercosis experimental murina: mecanismos de colonización parasitaria*, que desarrolló bajo la dirección del doctor Carlos Larralde, director del IIBm.

El segundo lugar en la categoría del mejor artículo publicado los compartieron el trabajo de los doctores Horacio Merchant y Norma Moreno Mendoza, *Mesonephric stromal cells differentiate into Leydig cells in the mouse fetal testis*, y el que realizó el grupo encabezado por la doctora María Teresa Tusié Luna, de la Unidad de Genética de la Nutrición del IIBm, ubicada en el Instituto Nacional de Pediatría, cuyo título es *Molecular genetic analysis of patients carrying steroid 21-hydroxylase deficiency in the Mexican population: identification of possible new mutations and high prevalence of apparent germ-line mutations*.

El tercer lugar fue para la doctora Gladys Fragoso y colaboradores, por el artículo *Increased resistance to Taenia crassiceps murine cisticercosis in Qa-2 transgenic mice*.

Los Ganadores

En la ceremonia, realizada en el Auditorio Francisco Alonso de Florida del IIBm, la doctora Gabriela Sánchez comentó que su trabajo pretende explicar los cambios bioquímicos que ocurren dentro de los linfocitos (glóbulos blancos) cuando éstos son activados por los anticuerpos que produce el organismo como respuesta a los microorganismos patógenos que lo invaden.

Destacó que le inquieta saber cómo los monocitos, que circulan en el torrente sanguíneo, se percatan de que deben salir del mismo e ir al sitio de inflamación o infección.

En el futuro, dijo, su trabajo podría tener implicaciones en el tratamiento de la inflamación.

El doctor Terrazas Valdés, profesor del Departamento de Biología de la Facultad de Química, explicó que su trabajo de tesis comprende una serie de estudios a raíz de los cuales encontró que, cuando la respuesta celular es más alta, hay una cantidad menor de parásitos. "En cambio, cuando la respuesta celular baja, el número de parásitos es más alto".

Añadió que uno de los experimentos que realizó para su investigación consistió en parasitar a un cierto número de animales (ratas) con 10 cisticercos y dejar que se estableciera en el huésped. "A partir de ese momento, analizamos a

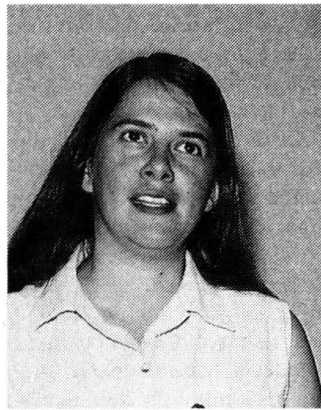

Gabriela Sánchez.

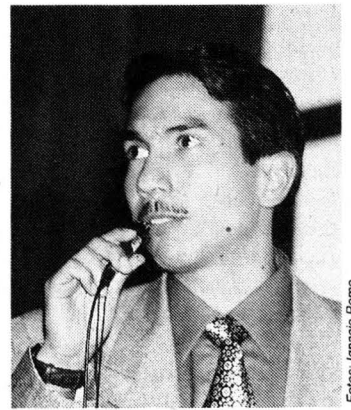

Luis Ignacio Terrazas.

estos animales desde una hasta 32 semanas".

Una de las cosas que observó fue el comportamiento de proliferación del parásito. En las primeras dos semanas hubo pocos parásitos; sin embargo, de la segunda a la cuarta semana el parásito comienza a reproducirse rápidamente y se ven diferencias entre los sexos de los ratones: las hembras presentan mayor número de parásitos que los machos. "Después de esta cuarta semana la multiplicación del parásito ya no se detiene".

Otra cosa interesante que observó es que después de 32 semanas las diferencias entre sexos prácticamente desaparecen.

Agregó que desde los tres días de infección los machos empiezan a registrar una respuesta específica contra el parásito, esto es, la presentan de una manera más rápida que las hembras, y que el punto máximo de esta respuesta se encuentra justo a las dos semanas de infección. "Después la respuesta inmunológica empieza a decaer conforme la infección avanza".

De estos mismos animales, siguió, midió también su linfoproliferación como una medida de respuesta inmunológica. Lo que se observó es que, en las primeras dos semanas, se tiene "la mejor respuesta proliferativa de los linfocitos, y en etapas más avanzadas de la infección esta respuesta tiende a decaer".

Midió además la producción de citocinas y anticuerpos específicos contra el parásito. "Encontramos al principio una respuesta tipo TH1 (respuesta celular) y poca respuesta de tipo TH2 (respuesta humoral); sin embargo, conforme la infección avanza estas citocinas TH1 van disminuyendo su producción, mientras que las de tipo TH2 tienden a incrementarse".

Por otro lado, cuando las citosinas tipo TH1 se bloquean experimentalmente, el parásito prolifera más rápidamente. En cambio, cuando se bloquean las TH2, la carga parasitaria disminuye. Esto nos indica que la respuesta tipo TH1 es crucial en la protección contra esta infección. ■

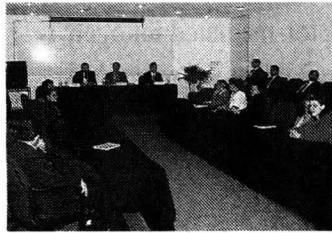

Al clausurar el Programa de Formación de Gestores de Vinculación, Enrique Medellín, director general de Servicios de Vinculación Tecnológica, dijo que podría conformarse una red que facilite la comunicación y colaboración entre los encargados de proyectos relacionados con esa área

BANCO DE DATOS

Así se organizó el programa

Para realizar el Programa de Formación de Gestores de Vinculación se contó con el apoyo del Programa de las Naciones Unidas para el Desarrollo y del Programa Iberoamericano de Cooperación Universidad-Empresa (IBERCUE), el cual es auspiciado por la Agencia Española de Cooperación Internacional.

El programa se organizó en dos módulos. En el primero, denominado Vinculación Universidad-Empresa, se impartieron los cursos Gestión de la Vinculación Universidad-Empresa e Innovación Tecnológica y Vinculación, y el segundo se denominó Administración de la Innovación Tecnológica. Durante el desarrollo del programa se abordaron temas como: gestión de la vinculación, cambio tecnológico y organizacional, análisis social de la innovación tecnológica, propiedad intelectual, contratos y contratación de servicios, y aprendizaje tecnológico desde un enfoque socio técnico, entre otros.

Capacitar recursos humanos fortalecerá las gestiones de vinculación tecnológica

LETICIA OLVERA
La formación de profesionales y la constante capacitación de los mismos es una de las tareas primordiales de la UNAM. Por ello, la Dirección General de Servicios de Vinculación Tecnológica de la Coordinación de Vinculación impartió durante seis meses el Programa de Formación de Gestores de Vinculación, con el cual se buscó desarrollar capacidades y habilidades de gestión tecnológica y de vinculación en cada uno de los participantes.

Este programa fue clausurado el pasado 12 de marzo por el ingeniero Enrique Medellín Cabrera, director general de Servicios de Vinculación Tecnológica, quien, en representación del físico Sergio Reyes Luján, coordinador de Vinculación, explicó que se logró el objetivo principal: "formar, dentro de un ambiente universitario, especialistas en la gestión de procesos, programas y proyectos de vinculación".

En el Salón de Seminarios de dicha coordinación, el funcionario precisó que con el programa sólo concluye una primera etapa de preparación, pues la dirección a su cargo busca en esencia desarrollar capacidades de gestión y vinculación en todas y cada una de las dependencias universitarias. "Con esto podrá conformarse una red que facilite la comunicación y colaboración entre los encargados de proyectos relacionados con la vinculación tecnológica.

"Es una labor que evidente-



Luis Felipe Pacheco, Enrique Medellín y Antonio Galán.

mente apenas comienza y nuestro compromiso es continuar realizando actividades puntuales, continuas y permanentes que permitan la especialización en algunos campos de gestión de la vinculación", subrayó.

Finalmente, invitó a los asistentes a continuar participando de manera entusiasta en este tipo de actividades. "Sigan colaborando para que nuestra Universidad pueda contar con una red de redes de vinculación que permita que esta tarea de la UNAM se dé de manera más efectiva".

Una Comunidad de Vinculación

Por su parte el ingeniero Luis Felipe Pacheco Llanes, director de Innovación Organizacional, reconoció la participación abierta y el apoyo decidido de los asistentes en el programa.

Aseguró que dicha actitud ha sido prolongada porque aunque ya terminaron los cursos formales, los asistentes al programa han conformado la comunidad de vinculación "que gracias a ustedes ha dejado ya un par de semillas como son la formación de un núcleo inicial de red virtual y la estructuración formal de comités de trabajo, para que al final del año tengamos un encuentro y una revisión de logros".

La ceremonia de clausura estuvo presidida por la ingeniera Thelma Altamirano, coordinadora del Programa de Formación de Gestores de Vinculación. En esta ocasión también se entregaron constancias de participación y reconocimientos a los 28 participantes de distintas dependencias universitarias y a cada uno de los 10 tutores del programa. ■



Fotos: Ignacio Romo

En la inauguración de las Jornadas Culturales Rusas, efectuadas en el CELE, Ingeborg Diener dijo que la gran obra cultural de esa nación es el resultado del trabajo de un pueblo cuyo arte hunde sus raíces en la profundidad de una cultura popular rica en expresiones y talento

La cultura rusa, muestra de las máximas manifestaciones artísticas de la historia universal reciente

LAURA ROMERO

El pueblo ruso, como el mexicano, se expresa en su arte con toda la fuerza de su identidad histórica afirmó la profesora Ingeborg Diener, coordinadora del Departamento de Ruso, Lenguas Asiáticas y Griego Moderno, del Centro de Enseñanza de Lenguas Extranjeras (CELE), en la ceremonia de inauguración de las *Jornadas Culturales Rusas*.

La gran obra cultural de esa nación, agregó, es el resultado del trabajo de un pueblo cuyo arte hunde sus raíces en la profundidad de una cultura popular rica en expresiones y talento.

La Federación Rusa, puntualizó, cuenta con una de las tradiciones culturales más ricas y diversas de Occidente, consolidada en los siglos XIX y XX. "Su calidad y diversidad la convierten en referencia obligada para todos aquellos que gustan de las máximas manifestaciones artísticas de nuestra historia universal reciente".

La profesora Diener señaló que la diversidad cultural rusa se manifiesta en diferentes aspectos, uno de ellos, que la Federación Rusa es un estado pluriétnico y pluricultural. Se hablan cien lenguas en su territorio.

Ese gran mosaico cultural, construido con base en múltiples raíces folclóricas y dinámicos procesos de sincretismo y mestizaje, son característica de pocos países, entre los cuales se encuentra México.

Además, dijo, esa diversidad se manifiesta en su sólida presencia internacional, así como en una gran variedad de campos del quehacer artístico y creativo (literatura, música, teatro, ballet, artes plásticas y cine). Tolstoi, Dostoievski, Gogol son "monstruos" de la literatura

universal decimonónica; Tchaikovski, Korsakov, Mussorgski y Prokofiev representan una de las tradiciones musicales más ricas de los últimos dos siglos.

El teatro contemporáneo de Rusia y del mundo deben mucho a las aportaciones actorales y dramáticas de Stanislavski; a él se suma el ballet Bolshoi, "cuya enorme calidad es una de las manifestaciones más cercanas al acto total, que involucra a extraordinarios talentos en escenografía, música, drama y expresión corporal".

En cine destaca Sergei Eisenstein, quien además de sus grandes obras como *Iván el Terrible*, realizó una de las interpretaciones cinematográficas más fieles y completas de la cultura mexicana en su obra *Que viva México*. Todos ellos son muestras de la riqueza cultural rusa, finalizó.

Embajador de la Federación Rusa en nuestro país, Eugeny A. Ambarzumov, explicó que los rusos y los mexicanos están unidos históricamente. "También tuvimos nuestra revolución, en 1917, acompañada por una cruel guerra civil, luego reformas y transformaciones".

Consideró que los rusos como los mexicanos tratan, por una parte, de conseguir una auténtica democratización de la sociedad, libertad y pluralismo, y por otra, conservar los valores y aspiraciones nacionales tradicionales e históricas.

El embajador destacó la importancia de fortalecer el espíritu amistoso de las relaciones entre ambos países. "A aquellos jóvenes estudiantes mexicanos que deseen visitar Rusia quiero decirles que mi país será su casa.



Reproducción: Ignacio Romo



La licenciada Aurora Marrón, directora del CELE, dijo que esa dependencia ha propiciado la participación activa de sus estudiantes en aspectos sociales y culturales de las lenguas que estudian. Es por esta razón que organiza conti-

nuamente semanas y jornadas culturales.

Para la organización de estas *Jornadas Culturales Rusas* se contó con el apoyo de la embajada de la Federación Rusa, del Centro Ruso para la Cooperación Internacional Cultural y Científica adjunta al gobierno de Rusia y de la Asociación de Cooperación Cultural, Científica y Tecnológica México-Rusia, "y sobre todo con el entusiasmo de los profesores y alumnos del departamento de Ruso", expresó la licenciada Marrón.

Entre la amplia gama de actividades académicas y artísticas que formaron parte de estas jornadas -las cuales se efectuaron del 15 al 17 de marzo- se cuentan exposiciones de artesanía y fotografía, así como de la obra pictórica de Elvira Pyrkova, Ioulia Akhmadeeva y Vorobiev Serguei.

Al acto naugural asistió también el primer secretario de la embajada de la Federación Rusa, Valerio A. Gurenko. ■

Al hablar de El Papel de la Ciencia y la Tecnología en la Prevención de Desastres, el doctor Meli Piralla, director del Cenapred, dijo que para lograr una reducción efectiva del riesgo que implican algunos fenómenos naturales es necesario crear una reglamentación eficaz y establecer una serie de medidas destinadas a proteger a las personas

Gaceta EN LA VIDA ACADÉMICA

BANCO DE DATOS

Un punto de encuentro

El foro Desastres de Origen Natural pertenece a un ciclo de foros más amplio organizado por la Academia Mexicana de Ciencias, el Consejo Nacional de Ciencia y Tecnología (Conacyt) y el Consejo Consultivo de Ciencias de la Presidencia de la República. La idea de este tipo de actos es, según Paulino Sebugal, vocero de la Academia Mexicana de Ciencias, ofrecer un punto de encuentro y de discusión entre los diferentes sectores de la sociedad preocupados por problemas específicos. Busca, así, acercar a los científicos a la solución o el planteamiento de soluciones para grandes problemas, tales como son los desastres naturales, las enfermedades infecto contagiosas, el narcotráfico y los problemas económicos.

Estudiar los desastres naturales y determinar zonas de alto riesgo, tarea de científicos

ES indispensable la intervención de la comunidad científica para realizar estudios de micro-regionalización de zonas de alto riesgo en México. Ello en virtud de que cada vez es mayor el número de personas que vive en sitios potencialmente peligrosos, afirmó el doctor Roberto Meli Piralla, director del Centro Nacional de Prevención de Desastres (Cenapred).

Al hablar de *El Papel de la Ciencia y la Tecnología en la Prevención de Desastres*, que formó parte del *Foro Desastres de Origen Natural*, que se efectuó recientemente en el Instituto de Geografía (IG), el doctor Meli Piralla dijo que para lograr una reducción efectiva del riesgo que implican algunos fenómenos naturales es necesario crear una reglamentación eficaz y establecer una serie de medidas destinadas a proteger a las personas.

En esta etapa -agregó- es donde se requiere la intervención de especialistas tanto del lado de las ciencias naturales como de las sociales.

"Desde las ciencias naturales pueden elaborarse diagnósticos del peligro, identificar los fenómenos naturales y determinar aquellas características que pueden dar lugar a un desastre. También puede calcularse, en cada sitio, cuáles son las probabilidades de que se presenten fenómenos de distintas intensidades y saber contra qué hay que defenderse."

La tarea de los científicos tiene que ver con el estudio profundo de los fenómenos que pueden presentarse, así como de su frecuencia,



Foto: Ignacio Romo

recurrencia e intensidad. En esto se ha avanzado en México y en otros países. "A ese nivel macro, en los últimos 20 años ha habido una gran cantidad de estudios que permiten tener un panorama más claro acerca de la presencia de esos fenómenos", prosiguió.

Según cifras estimadas, a partir de 1960 el constante aumento en el número e intensidad de los fenómenos destructivos en el mundo, y en particular en México, supera los 120 mil millones de dólares en pérdidas.

Sin embargo -apuntó- el problema más importante que queda por resolver es el que se relaciona con la escala micro, ya que la mayoría de estos fenómenos tienen características locales (con algunas zonas de poco daño y otras con destrucción total) por las diferencias y características topográficas que hacen que los efectos de un fenómeno sean diferentes.

Características de los Fenómenos

Explicó que establecer las características de los fenómenos a nivel local requiere un esfuerzo más cuidadoso y más completo que los estudios a escala macro. "Allí es donde tienen que dirigirse muchos de los esfuerzos del sector científico-técnico. Ello permitirá la regionalización de zonas con mayores probabilidades de sufrir sismos, huracanes, lluvias torrenciales, inundaciones o deslaves.

El director del Cenapred enfatizó que sólo con estudios micro pueden diseñarse medidas de protección y esto requiere la recopilación de datos geográficos, demográficos, sociales, económicos y locales. Es información que ya no se presta fácilmente a representaciones de tipo mapa, sino que requiere sistemas de información que acumulen y permitan actualizarse y modificarse de acuerdo con la evolución y al crecimiento de las poblaciones.

Al hacer hincapié en la participación de los científicos, Meli resaltó el diagnóstico a escalas cada vez más pequeñas en las que son determinantes áreas como geología, geografía e ingeniería en los sistemas de monitoreo y alerta, instrumentación, comunicación, transmisión de datos y elaboración de sistemas informáticos utilizables, tanto por las autoridades a cargo de las medidas de protección como por la propia población.

El foro, efectuado en el Auditorio Francisco Díaz Covarrubias, constó de cuatro mesas temáticas. ■

Cinna Lomnitz, del Instituto de Geofísica, aseveró que el número de muertes ocurridas en el mundo a causa de los temblores se debe a factores tales como la explosión demográfica, la migración y la urbanización en terrenos no aptos para la construcción; tal es el caso de ciudades como Kobe, Japón, San Francisco, Estados Unidos, y la ciudad de México, las cuales comparten la característica de tener suelos blandos

Construir edificios con amortiguadores los haría más resistentes en caso de un sismo

LAURA ROMERO

Al igual que otras grandes capitales del mundo, la ciudad de México está expuesta a riesgos producidos por fenómenos de origen geológico, como son la actividad volcánica y sísmica. Así lo consideraron en el *Foro Desastres de Origen Natural* los doctores Michael Sheridan y Cinna Lomnitz, de la Universidad de Nueva York en Buffalo, y del Instituto de Geofísica de esta casa de estudios, respectivamente.

En el Instituto de Geografía, el doctor Sheridan explicó que los volcanes son sistemas de naturaleza compleja, cuyo comportamiento no puede determinarse con toda exactitud.

El incremento de la actividad volcánica, añadió, puede depender de un temblor o de la entrada de mayor cantidad de magma al volcán.

Muchos volcanes están "dormidos", es decir, inactivos y estables; otros, son inestables y presentan la posibilidad de cambiar de una etapa de actividad a otra, rápidamente. Esa condición puede representar una crisis, de allí la importancia de un reconocimiento de cada uno.

Volcanes como el de Colima y el Popocatepetl producen materiales en la superficie, lo cual significa que están en etapa de crisis, "aunque su actividad es débil en este momento".

El problema para determinar riesgos en las cercanías de un volcán radica en las dificultades que implica establecer cómo va a comportarse éste, en su movimiento de una fase a otra.

El doctor Sheridan mostró un método por computadora -el cual indica flujos en tres dimensiones- para la elaboración de mapas de peligro. Este sistema reviste importancia no



Foto: Marco Mijares

sólo para los científicos, sino para quienes están a cargo de la protección civil y la población en general.

Sismos y Construcciones

¿Es posible una construcción vulnerable al riesgo sísmico?, ¿por qué en la ciudad de México no se construyen edificios más resistentes? A estas preguntas el doctor Cinna Lomnitz respondió que la fuerza de un sismo no es ilimitada. Por el contrario, tiene un límite máximo. Según algunos sismólogos, éste es dos veces la aceleración de la gravedad (2G).

Explicó que una desaceleración equivalente (aceleración horizontal) se produce cuando un vehículo que viaja a 70 kilómetros frena y se detiene en 20 metros.

En tales casos el automóvil no sufre daños. ¿Por qué ocurre esto con los autos y no con los edificios? ¿Por

qué es posible construir vehículos que resistan 2G pero no una estructura que si lo haga?

El especialista recordó que el número de muertes ocurridas en el mundo a causa de los sismos desde el inicio de este siglo y hasta 1950 disminuyó gradualmente. Sin embargo, de esa fecha en adelante la cantidad aumentó. Esto último se debe a factores tales como la explosión demográfica, la migración y la urbanización en terrenos no aptos para la construcción, tal es el caso de ciudades como Kobe, Japón; San Francisco, Estados Unidos, y la ciudad de México, las cuales comparten la característica de tener suelos blandos.

En el Valle de México, situado sobre lo que fue un lago, se sintió un sismo mayor de siete grados Richter con epicentro en las costas de Michoacán, el 11 de enero de 1997. Los registros en roca fueron 10 veces

menores a los presentados en la zona del lago de Texcoco.

Ahí, en Texcoco, se registró una onda o periodo de dos y medio segundos -el cual se considera largo-, monocromático (con una sola frecuencia) y de gran amplitud. Por ello, "no es lo mismo sentir un temblor en la parte de lago o baja de la ciudad, que en Ciudad Universitaria, la cual se ubica fuera de esa zona".

La diferencia es tan grande, añadió el doctor Lomnitz, que puede afirmarse que los daños durante un temblor se deben a ella. "En 1985, 371 edificios se colapsaron en la zona del lago. En cambio, fuera de esta zona ningún edificio sufrió daños de consideración".

Pero la pregunta sigue en pie: ¿por qué no se construyen edificios más fuertes? Lo que sucede es que no es económico construir edificios que resistan el ciento por ciento de la gravedad. El uso de amortiguadores, similares a los automovilísticos, representa una alternativa real al problema aunque su eficacia es parcial.

Los edificios en la ciudad de México están amortiguados al cinco por ciento, en tanto que los autos lo están al 23. Si las construcciones son amortiguadas a la frecuencia de la onda monocromática de dos y medio segundos, su movimiento se reduce, lo mismo que su probabilidad de caer.

Los amortiguadores se colocan dentro de la estructura del edificio en construcción, aunque también pueden ponerse en estructuras ya concluidas. La Torre Chapultepec, la cual se encuentra en estos momentos en construcción, contará con 57 pisos y 96 amortiguadores en toda la estructura. ■

José Antonio de la Peña, titular del IM, dijo que la dependencia universitaria y el CCH efectuaron recientemente esta actividad en la que profesores del colegio e investigadores del instituto discutieron qué pueden hacer para enfrentar los problemas de la enseñanza de dicha materia con base en la experiencia particular de cada uno

Pensemos Juntos, encuentro que busca renovar y enriquecer el concepto que se tiene de las matemáticas



Carlos Hernández, José Antonio de la Peña, José de Jesús Bazán, Alejandro Díaz y Rosario Preisser.

EL 50 por ciento de las materias que reprobaban los estudiantes en el Colegio de Ciencias y Humanidades (CCH) se relaciona con las matemáticas; en tanto que a nivel licenciatura, en los últimos 10 años, el número de alumnos que ingresa a la carrera de Matemáticas en la UNAM ha sido constante.

“Si se piensa en el crecimiento poblacional de la Universidad Nacional, esto representa un decrecimiento relativo”. De hecho, “en un principio los grupos son numerosos, pero al final quedan tan sólo de tres a cinco alumnos”.

Por ello, según lo comentó en entrevista el doctor José Antonio de la Peña, director del Instituto de Matemáticas (IM), esta dependencia universitaria y el CCH efectuaron

recientemente el encuentro *Pensemos Juntos*, en el cual profesores del colegio que imparten materias asociadas con matemáticas e investigadores del instituto discutieron qué pueden hacer para enfrentar los problemas de la enseñanza de dicha ciencia con base en la experiencia particular de cada uno.

Explicó que los investigadores del IM, en general, “somos maestros de la carrera de Matemáticas en la Facultad de Ciencias, por lo que recibimos a muchos de los estudiantes del bachillerato de la UNAM”. Por tanto, “los problemas de este grupo de alumnos nos afectan tanto a los profesores del CCH como a los de licenciatura”.

Estoy seguro -dijo- que la problemática anterior tiene una fuente

común: la falta de motivación de los estudiantes. “Huyen de cualquier cosa vinculada con las matemáticas”.

Para quienes imparten esta materia y para aquellos que hacemos matemáticas, esta ciencia es atractiva, pero para los estudiantes frecuentemente no es así. Opinan que es aburrida. “Si resolviéramos esto, solucionaríamos gran parte de los problemas de la enseñanza de las matemáticas y otras áreas afines”. Que le encuentren utilidad es uno de las cosas que debemos procurar.

Otra de las razones claras por las cuales los alumnos no se acercan a las matemáticas es por falta de motivación. Como los estudiantes ya están prejuzgados, ya no les interesa lo que se les vaya a enseñar, simplemente no le ponen atención.

El doctor De la Peña recalcó que los prejuicios contra las matemáticas comienzan desde temprano, desde la primaria, o antes, y resaltó que es un asunto de difícil resolución, que “no depende únicamente de nosotros. Debe tratar de influirse en la cultura general de la población. ¿De qué manera? Creando una cierta conciencia de la belleza y la utilidad de las matemáticas”.

En este sentido, agregó que el profesor debe demostrar la importancia de la enseñanza esta ciencia a todos los niveles, “porque si los niños se prejuzgan contra las matemáticas se prejuzgan contra cualquier forma de pensamiento sistemático, o lo que les suen a ciencia, y eso afecta el desarrollo científico

y tecnológico del país en general”.

Es necesario realizar toda una labor para combatir esas dificultades. “Es un trabajo que tomará muchos años, pero es importante asumirlo y comenzar a hacer algo”.

La matemáticas -agregó- representan, junto con la lengua nacional, las únicas materias que se enseñan a los niños desde el inicio de su aprendizaje elemental y a lo largo de toda su vida escolar. Esto demuestra, en sí misma, su importancia”.

Para Pensar Juntos

En la inauguración el doctor José de Jesús Bazán Levy, director general del CCH, dijo que existen problemas ancestrales respecto de la enseñanza de las matemáticas. Por eso es necesario renovar y enriquecer la concepción acerca de ellas, para transformar cambiar este aspecto.

Con el encuentro -aseveró- pretendemos *Pensar Juntos*, resolver estos problemas utilizando los recursos de la razón de manera ordenada, sistemática y clara (justamente lo que queremos que los alumnos hagan cuando les enseñamos matemáticas), “en pie de igualdad, como compañeros, como seres inteligentes capaces de resolver problemas comunes”.

Estuvieron en la ceremonia los doctores Carlos Hernández Garcíadiego y Alejandro Díaz Barriga, del IM, así como la maestra Rosario Preisser, secretaria auxiliar de Vinculación Académica del CCH. ■

Los trabajos que se desarrollen en cada disciplina deben contemplar aspectos pedagógicos, sociológicos y comunicativos, entre otros. Ello con el propósito de mejorar la información, pues de lo contrario ésta puede llegar distorsionada a los usuarios

BANCO DE DATOS

La educación a distancia debe investigarse bajo un punto de vista interdisciplinario

Investigadora del CUIB

Con el objeto de integrar grupos multidisciplinarios, tanto académicos como profesionales interesados en el tema, se presentó el seminario permanente *Tecnologías de Información y Educación Virtual TIEV 99*, organizado por el Centro Universitario de Investigaciones Bibliotecológicas (CUIB).

En el Auditorio *Mario de la Cueva* de la Torre II de Humanidades, la maestra Margarita Almada de Ascencio, investigadora del CUIB y coordinadora del seminario, destacó la necesidad de que la educación a distancia sea estudiada bajo un punto de vista interdisciplinario, para que las investigaciones desarrolladas en cada disciplina contribuyan a un proyecto bien estructurado y contemplen aspectos pedagógicos, sociológicos y comunicativos, entre otros. Ello con el propósito de mejorar la información, pues de lo contrario ésta puede llegar distorsionada a los usuarios.

El grupo con el cual actualmente se trabaja, expuso, son personas de los campos de la psicología, pedagogía, comunicación, informática, ciencia de la información, sociología, ciencia política, odontología y medicina.

Como investigadora, "me interesa la ciencia de la información en la línea de las políticas informativas. Por ejemplo, dentro del sector educativo a distancia requiere replantearse un sistema informativo con el objetivo de que el alumno se enfrente a problemas sociales reales y los resuelva mediante un conocimiento sólido utilizando información adecuada", afirmó.

Propiciar el análisis constructivo del nuevo escenario en relación con los avances de investigación y des-



Foto: Justo Suárez

arrollo educativo, las aplicaciones de nuevas tecnologías de información y política educativa, es un objetivo más del seminario en este año.

Además, busca lograr una educación de calidad y un proceso de enseñanza aprendizaje que permita a los alumnos resolver problemas analizando la información y enriqueciendo su conocimiento con una perspectiva de aprendizaje permanente, frente a un contexto social donde los cambios, tanto nacionales como internacionales, requieren una constante actualización, puntualizó.

Por otro lado, en las poblaciones rurales es difícil acceder a los centros educativos, la demanda consiste en contar con los elementos y la infraestructura para hacerlo. En este sentido, la incorporación de tecnologías es indispensable, pues gracias a ella puede llegarse a las zonas alejadas y capacitar a profesores locales.

La Universidad, continuó, desempeña un papel importante. Por medio de ella diversos sectores sociales pueden contar con educación superior. Ante este panorama el seminario se propone alertar, tanto a los académicos como a los profesionistas, que sean conscientes de los elementos involucrados para crear una educación de calidad. Nuestra contribución consiste en realizar talleres, para plantear esta problemática, concluyó.

El año pasado se elaboró un conjunto de cuatro sesiones mediante mesas de discusión acerca de temas de carácter económico, tecnológico y aspectos de usuarios, entre los que destacan: Plan de Desarrollo en Educación a Distancia de la Coordinación de Universidad Abierta de la UNAM, a cargo de Patricia Fernández (CUIB/UNAM); Panorama de la Educación a Distancia. Análisis Comparativo México-Francia, algunos ejemplos de colaboración y desarrollo, de la doctora Rocío Amador (CESU/UNAM); Tecnologías y Decisiones para la Educación Virtual, del doctor Alejandro Pisanty, director general de Computo Académico/UNAM.

Algunos propósitos para el presente año son: crear una página WEB para mantener contacto con páginas semejantes; elaborar una bibliografía electrónica referente a tecnologías de información y educación virtual; integrar publicaciones colectivas, talleres y tesis que den una mayor visibilidad al área de investigación colectiva e interdisciplinaria con grupos de especialistas, y a mediano plazo, formar investigadores del área. ■

Margarita Almada de Ascencio es egresada de la licenciatura en Químico Farmacéutico Biólogo de la UNAM. Actualmente es investigadora en el Centro Universitario de Investigación Bibliotecológica en el área de Información y Sociedad; es vicepresidenta de la Federación Internacional de Información y Documentación (FID), y candidata a doctora en el ámbito de Políticas de Información Educativa a Distancia por la City University of London.



Divertimento.

BANCO DE DATOS

Las 20 obras que conforman la exposición de Perla Estrada presentan una perspectiva semi-mundana y semi-angélica, donde se reivindica la capacidad del individuo (sea hombre o mujer) para trascender su estar en el mundo

Gaceta EN LA CULTURA

Su obra ilustra varios libros

Perla Estrada fue la primera mujer que expuso su obra, de manera individual, en la Galería de Arte Tabasco, en Villahermosa, en 1989. Sus obras ilustran las portadas de los libros: *Follaje interno, poesía de Ana María Ardón; Poesía, de Gladis Fuentes Milla; La ceiba en llamas, de Alvaro Ruiz Abreu, y Varia fortuna, editado por la Universidad Autónoma Metropolitana.*

El código íntimo de la expresión plástica se funde con la mujer en *El Eterno Femenino...*

RAÚL CORREA

La mujer con sus múltiples rostros: ángel y demonio, santa y ramera, etérea y carnal. Mujer próxima y lejana, que vive y sueña en medio de un estallido de color y en escenarios que parten de lo cotidiano para internarse en los terrenos del sueño y la fantasía.

¿Qué es el eterno femenino? ¿Una invención de los hombres? ¿Un refugio para los prejuicios de la sociedad? ¿Un espacio en el cual el mito y la fantasía pueden desplegarse con toda libertad?

La artista Perla Estrada parece buscar respuesta a tales interrogantes en la muestra *El Eterno Femenino...*, montada en el vestíbulo del la Dirección General de Servicios Médicos. Cada uno de sus cuadros se alza como una posible explicación a la diversa, cambiante, contradictoria e inasible condición femenina. Su búsqueda, sin embargo, no se atiene a los lugares



Deseo Onírico.

Libertad y Color en Movimiento

Por supuesto que las pinturas de Perla Estrada no buscan dar una respuesta concluyente y absoluta al enigma sino ofrecer un acercamiento a las instancias más íntimas de la sensibilidad humana en general, y del mundo femenino en particular.

En estos trabajos hay una amplia variedad temática que va desde los efectos irracionales del amor y la opresión hasta la alegría y la libertad erótica.

La autora transita por un camino introspectivo de lo que es ser mujer. Sus obras reflejan su tendencia a expresar, abierta y libremente, lo que siente. Su técnica también es variada, pues recurre lo mismo al óleo, a la acuarela y al monotipo sobre papel, que al acrílico sobre lienzo y al montaje.

Con gran dominio de la técnica y un equilibrio en el color, Perla Estrada demuestra su estilo depurado median-

comunes de la perspectiva masculina tradicional. Sus mujeres no son ni diosas ni vampiresas, tampoco las figuras de culto que cantó Agustín Lara o Guty Cárdenas en sus inefables boleros. Quizá ni siquiera son el espacio del deseo que brota de las creaciones de un Rodin o un Mayol.

Perla Estrada nos coloca ante una visión íntima, una perspectiva interior que mezcla lo doméstico (la casa, el jardín, la cocina) con lo onírico y lo sobrenatural. En estos cuadros el surrealismo, el simbolismo, el expresionismo y la poesía consiguen elevar la condición terrenal de las mujeres, pero sin colocarlas más allá de las estrellas. Es una perspectiva semi-mundana y semi-angélica que reivindica la capacidad del individuo (sea hombre o mujer) para trascender su estar en el mundo mediante el sueño y la creación.



Izquierda: *Biografía de una Piel*; derecha: *Radiografía.*



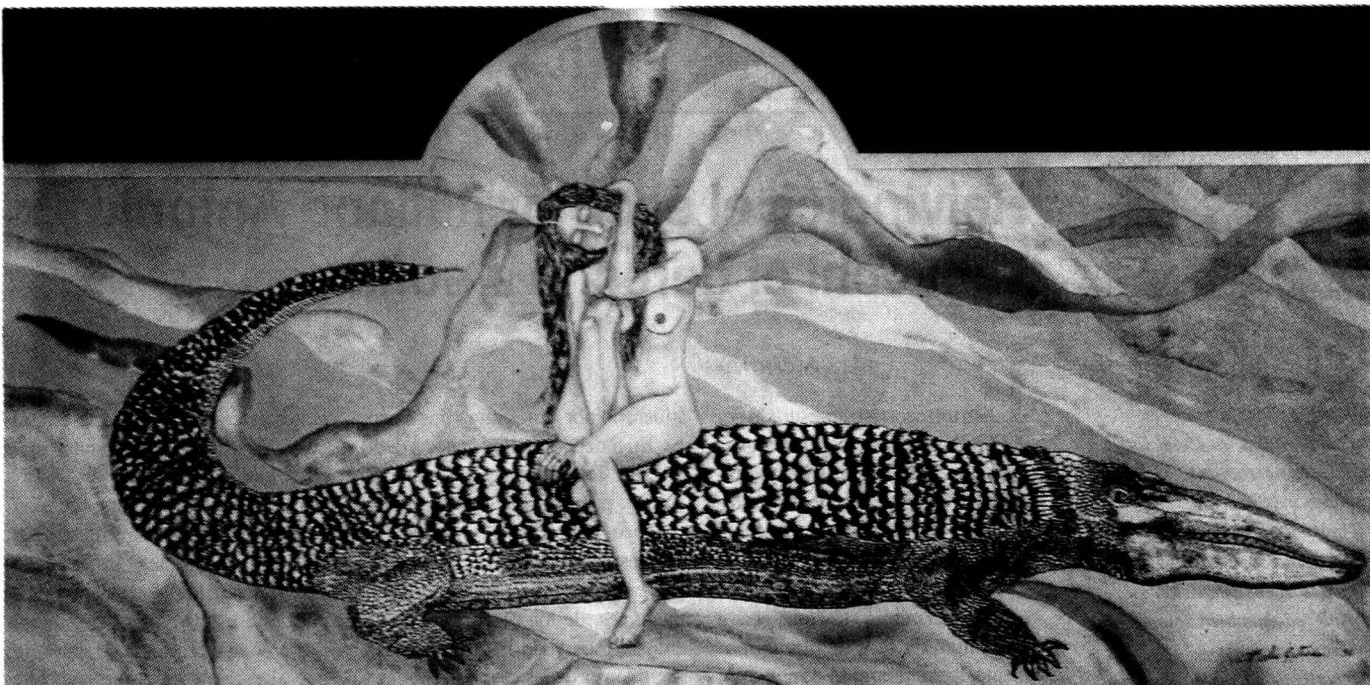

Fotos: Francisco Cruz

La Espera.

te 20 obras. La artista logra resaltar su profunda sensibilidad y talento, cualidades que envuelven al espectador y crean una armonía de formas reales y soñadas; un ambiente repleto de imágenes difíciles.

En las obras de la maestra Estrada se encuentra constantemente una actitud de agradecimiento a la naturaleza, además de un continuo homenaje a lo bello; la autora de los cuadros dice estar inspirada por la gran admiración que siente por el impresionismo.

La muestra pictórica *El Eterno Femenino...* funde a la mujer con el código íntimo de la expresión plástica, logrado por la artista mediante el uso de materiales mixtos, líneas y superficies de calidad, conjugados con lo chillante de los colores utilizados en el arte popular mexicano.

Así, Perla Estrada en ésta su primera exposición individual en el campus universitario, ha logrado producir interesantes pinturas como *Mujeres Buscando Granos*, *Mujeres en*

la Noche, *Los Efectos Irracionales del Amor*, *La Espera*, *Deseo Onírico* y *Biografía de una Piel*.

La exposición *El Eterno Femenino...*, inaugurada por el titular de la Dirección General de Servicios Médicos, doctor Juan Manuel Micher Camarena, y la doctora Gloria Ornelas, subdirectora de Educación y Desarrollo de esa dirección, podrá visitarse hasta el 24 de marzo en el vestíbulo del centro médico universitario. ■

Montada en el vestíbulo del la Dirección General de Servicios Médicos, la exposición presenta los múltiples rostros de la mujer; cada uno de sus cuadros se alza como una posible explicación a la diversa, cambiante, contradictoria e inasible condición femenina



Mujeres Buscando Granos.

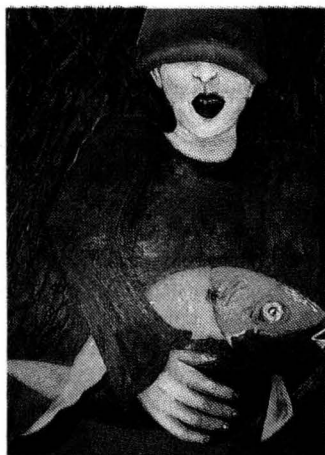

Pez-cado.



Fidenina y Selerina.

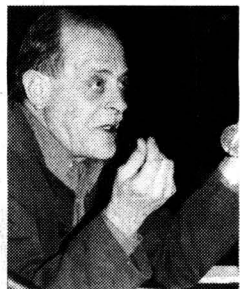

En el Teatro Juan Ruiz de Alarcón, el autor de *Sostiene Pereira* hizo un recorrido apresurado por la literatura de este siglo y se manifestó en contra de las teorías de carácter formalístico que privilegian el texto literario hasta olvidar que detrás hay una persona que lo ha vivido realmente

BANCO DE DATOS

Mejor traductor de
Fernando Pessoa

Antonio Tabucchi nació en Vecciano, Italia, en 1943. Es uno de los narradores italianos más importantes del momento. Además del cuento y la novela, ha cultivado el ensayo. Está considerado también como uno de los mejores especialistas y traductores del poeta portugués Fernando Pessoa. Es director del Instituto Italiano de Lisboa. Entre sus libros más conocidos están Dama de Porto Pim, Nocturno hindú (Premio Medicis a la mejor novela traducida en Francia en 1987), El juego del revés, Pequeños equívocos sin importancia, La línea del horizonte y Sostiene Pereira. Esta última fue llevada al cine en 1995, con Marcello Mastroianni en el papel protagónico.

Reivindica el escritor italiano Antonio Tabucchi el derecho a soñar

ESTELA ALCÁNTARA

En un recorrido apresurado por la literatura de este siglo -centuria que culmina contra aquellas casandras que pregonan el fin de las utopías- el escritor italiano Antonio Tabucchi afirmó su fe en el hombre y reivindicó su derecho a soñar.

Ante un público fiel que, pese a un cambio de sede de último momento, lo escuchó el 11 de marzo en el Teatro Juan Ruiz de Alarcón del Centro Cultural Universitario, el autor de *Sostiene Pereira* dijo: “es una visión simplista pensar que algunos acontecimientos políticos pueden acabarse con el deseo del hombre”.

Seguro de que la literatura no se alimenta de la reflexión o la autorreflexión, sino más bien “es un gran vientre que recoge todos los sueños del hombre”, Tabucchi acudió al filósofo francés Gaston Bachelard para “reivindicar el derecho a soñar” y para sostener que el hombre todavía es libre, porque “aún es capaz de nutrir ilusiones”.

Acompañado en el escenario por el escritor mexicano Sergio Pitoy y presentado por el coordinador de Difusión Cultural, José de Santiago, como “un autor preocupado por el enigma que lleva consigo cada individuo”, Tabucchi habló durante más de una hora de sus propios temas mediante la literatura de los otros, “porque es una manera de mirarse en el espejo”.

Con gran nerviosismo, el cual se advertía en el movimiento de sus pies y en sus gestos, el profesor de literatura disfrutó esa tarde de los beneficios de un año sabático. Se transformó en el conductor de un tranvía para hacer un

itinerario por la literatura de su época. En muchas ocasiones no se detuvo ante los pasajeros que querían subir y además hizo “unas paradas un poco arbitrarias”.

Respecto de la centuria que concluye dijo: “es el siglo de las contradicciones, de los contrastes, de los entusiasmos y de las desilusiones. También es de las utopías sociales y de las ideologías igualitarias, y es, al mismo tiempo, el siglo de los grandes desastres”.

Las Vanguardias

Como buen juez, Tabucchi comenzó por su propia casa, así que su recorrido inició en 1908, al comentar la publicación -en *Le Figaro*- del manifiesto futurista del poeta y escritor italiano Filippo Tommaso Marinetti. Fue una primera estancia en los terrenos de “ciertas utopías estériles, un poco inútiles, porque son arrogantes y ambiciosas”.

El futurismo, comentó el autor de *Réquiem* y *La cabeza perdida de Damasceno Monteiro*, se presenta como una ideología que no ofrece puntos de divergencia con la época en la cual se desarrolla. “Por el contrario, me parece que fue complaciente con los peores aspectos de su época. Realizó una celebración de la sociedad industrial y magnificó los aspectos de la modernidad”.

Asimismo consideró que el surrealismo, pese a ser ideológicamente opuesto al futurismo, también mostró una gran ambición al imponer la teoría sobre la vida práctica.

En cambio, Tabucchi manifestó más simpatía por ciertas utopías so-

ciales que se derrumbaron con el corte histórico de la Segunda Guerra Mundial.

“La Segunda Guerra Mundial barre, junto con las vanguardias, con la ilusión de que el artista pueda determinar la realidad. Mata la utopía de la estetización del mundo. Aleja de manera radical la idea de que el escritor posee no sólo una influencia sobre la *praxis*, sino incluso un papel y una legitimidad propias.”

El escritor evocó a una serie de escritores que “se han expresado sin intervenir con arrogancia acerca de la realidad, sino limitándose a proporcionar una serie de testimonios, de miradas, de crónicas, de relatos, de evocaciones. Sin tanta vanidad, ellos han conseguido influir mucho más en la realidad política, social y cultural de nuestro siglo”.

Trajo a la memoria a Brecht, Pasternak, Orwell y al italiano Primo Levi. También recordó a Kafka y a Beckett: “escritores que han estado dominados por el sentimiento de que nuestra época es absurda”. Con Sartre abordó el tema del compromiso del escritor, y con Pier Paolo Pasolini se internó en el pesimismo.

Asimismo, el narrador manifestó su disgusto por las teorías de carácter formalístico que privilegian el texto literario hasta olvidar que detrás hay una persona que lo ha vivido realmente.

Ninguna Oposición entre Literatura y Vida

En efecto, Tabucchi pertenece a esa especie de narradores que no

Antonio Tabucchi
y Sergio Pitol.



Fotos: Marco Milanes

ven ninguna oposición entre literatura y vida. Admite que es un escritor siempre disponible para las historias, le gusta contarlas y también escucharlas, tanto que cree que "la vida es comprensible sólo en términos narrativos".

Por ello, consideró que la literatura no puede ser autorreflexiva. "Tiene que expresar su propia ver-

dad, ya sea grande o pequeña, por medio del texto literario, de su propia identidad: la del texto y la de la persona que lo ha escrito".

Por otra parte, advirtió que la literatura no puede competir con los *mass media*, porque su propósito es plantear preguntas y no ofrecer respuestas. "Me gusta reivindicar para la literatura el deber de plantear

preguntas, atribuirle una misión interrogativa para que funcione como conciencia crítica".

Así que, advirtió finalmente el escritor: "si la literatura no quiere ser consumida por el limbo y sobrevivir al caos, tiene que configurarse precisamente como una información diferencial a la de los *mass media*". ■

El escritor está seguro de que la literatura es un gran vientre que recoge todos los sueños del hombre"



CIDE

CONVOCATORIA

PREMIO CIDE DE ENSAYO

Los grandes retos nacionales: México frente al siglo XXI



Con el propósito de alentar en los estudiantes de nivel medio-superior el estudio y la reflexión sobre la problemática económica, política, social e internacional de México, el CIDE lanza la siguiente convocatoria:

Convocatoria y Bases del Concurso:

1. Presentar un ensayo inédito, en español, sobre los grandes retos de la política, economía o las relaciones internacionales de México.
2. Podrán participar todos los estudiantes que al momento de la presente convocatoria se encuentren cursando el **segundo y tercer año** del ciclo de bachillerato o preparatoria en cualquier institución acreditada de México. Los estudiantes deberán ser menores de **20 años**.
3. Los trabajos deberán tener una extensión máxima de 20 cuartillas a doble espacio (28-30 renglones de 60-65 caracteres). El jurado ponderará tanto el estilo como el contenido sustantivo de los ensayos.

Plazos y Entrega:

1. Los ensayos deberán enviarse (original y tres copias) firmados con seudónimo al CIDE.
2. En sobre aparte y cerrado, con el seudónimo inscrito al frente deberán presentarse los datos del participante: nombre, dirección, teléfono y la institución en la que cursa sus estudios, así como un comprobante de su edad.
3. El plazo de entrega de los trabajos vence el 15 de abril de 1999 a las 18:00 horas.
4. El jurado calificador de los ensayos estará integrado por especialistas con amplio reconocimiento público y sus nombres serán dados a conocer junto con el fallo que emitan.
5. El fallo del jurado se dará a conocer el 15 de mayo de 1999 en el periódico La Jornada.

La entrega de los trabajos se puede realizar en persona o por correo en un sobre que indique: Atención: **PREMIO CIDE DE ENSAYO**, en la **Coordinación de Promoción de Programas Académicos**.

Premios:

- Primer lugar: \$20,000.00 MN
- Segundo lugar: \$10,000.00 MN
- Tercer lugar: \$ 5,000.00 MN

Coordinación de Promoción de Programas Académicos - CIDE

Carretera México - Toluca #3655, Col. Lomas de Santa Fe, 01210 México, D.F.

Tels. 727-9811 y 727-9800 exts. 2416 y 2423

<http://www.cide.mx>

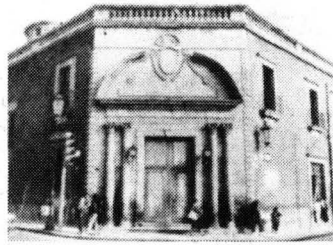

Querétaro.

Fotos: Francisco Cruz

Guillermo Boils recientemente ofreció una plática en la que comparó la experiencia británica de urbes medias como Bath, Cambridge y York, con poblaciones mexicanas en torno a asuntos tales como la restauración, preservación, cuidado del ambiente y explotación turística

BANCO DE DATOS

Algunos datos

Algunas estadísticas señalan que la ciudad inglesa de Bath (233 mil habitantes) recibe cinco millones de visitantes al año; Cambridge (149 mil), cuatro millones 800 mil, y York (275 mil habitantes), poco más de cuatro millones. En los días de mayor afluencia, las tres ciudades son visitadas por alrededor de 30 mil personas al día. Comparando estas cifras, la afluencia de turismo en esas ciudades británicas es 20 veces mayor que en las ciudades medias mexicanas.

México debe tener mayor conciencia de la excepcional belleza de sus centros históricos

MÉXICO debe tener una mayor conciencia de la excepcional belleza que poseen los centros históricos de algunas de sus ciudades medias, afirmó en entrevista Guillermo Boils, del Instituto de Investigaciones Sociales (IIS) de la UNAM, al comparar la experiencia británica de urbes medias como Bath, Cambridge y York, con poblaciones mexicanas en torno a asuntos tales como la restauración, preservación, cuidado del ambiente y explotación turística.

“Los mexicanos -dijo Boils- no vamos a ser como otras naciones, pero sí podemos ver e imitar lo que éstas hacen bien. Podemos aprender, por ejemplo, cómo los británicos -tanto el gobierno como la sociedad- cuidan sus espacios y los aprovechan.”

Según Boils, doctor en arquitectura y sociólogo, sus investigaciones han versado precisamente acerca de este problema. Junto con algunos de sus colegas, ha propugnado por que “las zonas históricas de las ciudades medias mexicanas se conviertan en áreas que contribuyan a la generación de empleos y espacios habitacionales, donde puedan establecerse diferentes ramas de la actividad productiva y de servicios”.

Enfatizó que el primer paso que México debe asumir para lograr una mejor conciencia histórica es “divulgar y promover campañas entre los propios habitantes de las ciudades medias. La idea es que se den cuenta de los extraordinarios inmuebles que tienen y de la importancia de preservarlos”. Todo ello sin ir en contra de la modernidad y el desarrollo.

También hay que establecer una campaña más extensa y vigorosa para

promocionar los centros históricos mexicanos, tanto para el turismo nacional como para el internacional.

Otro aspecto a considerar, afirmó Boils, tiene que ver con el cuidado del ambiente y el control de la circulación vehicular en los centros históricos nacionales, en la mayoría de los cuales no existen medidas de control o sólo hay programas que se quedan en el papel.

Dijo que a veces se piensa que entre las prioridades nacionales están la pobreza y la inseguridad pública, pero también hay que mejorar la calidad de vida de las personas y la protección del ambiente.

“En Gran Bretaña -continuó- realicé investigaciones para averiguar cómo se ha enfrentado el problema de la contaminación y la circulación de automóviles en centros históricos, así como la utilización de edificios con valor histórico.”

La Experiencia Británica

El investigador comentó que gran parte de los edificios históricos ingleses son intervenidos, restaurados y adecuados por la misma sociedad. Existen en aquel país alrededor de 200 grupos que se ocupan de estas tareas, incluyendo cinco asociaciones de carácter nacional con injerencia en las tres ciudades mencionadas.

Al hablar de su experiencia en México, el especialista explicó: “las ciudades mexicanas que mejor conozco son Querétaro y Puebla. La primera es una urbe bien preservada, lo cual se debe no sólo a la acción del gobierno, sino también a la conciencia de sus habitantes. En Puebla esto



Guillermo Boils.

no es tan evidente, lo cual no significa que los poblados desprecien a su ciudad. Lo que falta es mayor conciencia del tesoro que poseen.

La Subutilización

Boils dijo que la subutilización de edificios coloniales es de casi el 50 por ciento. “Esto no quiere decir que estén mal usados, pero sólo se emplean parcialmente, con una carga para el erario”.

Comentó que un mejor uso podría ser el habitacional, ya que la mayoría de las casas coloniales servía para el comercio y la vivienda. Esto se ha ido perdiendo en los centros históricos, lo cual también tiene un impacto sobre la vida misma. Se deben recuperar los espacios centrales para la vivienda en la proporción en que lo fueron en otras épocas.

“Muchas de estas cosas ya existen en México”, reconoció. “No estoy descubriendo nada que no se sepa. Lo conveniente es ver cómo en otros países ha habido buenos resultados, en términos generales, sin que esto implique un mayor gasto para la sociedad”, concluyó Boils. ■



Foto: cortésia de Patrimonio Universitario

La escultura, realizada en metal y de aproximadamente 18 metros de altura, se presenta a la comunidad universitaria reluciente luego de un arduo proceso de restauración y conservación, supervisado por la Dirección General de Patrimonio Universitario, mediante su Departamento de Bienes Culturales

En Autonomía Universitaria, Sebastián logra una unidad equilibrada

La UNAM se ha distinguido por impulsar las vanguardias artísticas cuya influencia ha traspasado nuestras fronteras, como en el caso del muralismo. Igualmente promovió monumentales proyectos de escultura concretados en el conjunto de la Zona Cultural conocido como Paseo y Espacio Escultórico.

La participación de Sebastián en estos proyectos de experimentación plástica, junto con la de Mathias Goeritz, Helen Escobedo, Federico Silva, Manuel Felguérez y Hersúa, dan cuenta de los diferentes estilos que guardan a la vez relaciones comunes en un trabajo colectivo de gran relevancia para el arte escultórico contemporáneo.

Esta experiencia marcó en gran medida la escultura monumental que Sebastián trabajó posteriormente, ejemplo de ello son las obras que ha realizado para ser colocadas en lugares públicos en las ciudades de Vancouver, Dallas, Denver, Kanasawa, Kyoto, Monterrey, Tabasco y México.

Las posibilidades expresivas que ha desarrollado permiten reconocer en su obra un código personal resultado de sus preocupaciones fundamentales como creador: la búsqueda de una "imagen total" mediante una estrategia formal y estructural aplicada al espacio.

Estas inquietudes, presentes en toda su obra, han llevado a Sebastián a incursionar en diversos "territorios" a partir de la geometría, como origen de toda forma: estructuras articuladas, esferas, esculturas estáticas, diseño de muebles y joyería, esculturas monumentales.

Particularmente sus piezas escultóricas

de gran formato, destinadas a lugares públicos, encontraron primeramente, en el ámbito universitario, el espacio propicio para lograr la conjunción dinámica entre el entorno, la obra misma y los espectadores.

La estrecha relación que Sebastián ha mantenido con nuestra casa de estudios (desde su formación académica, su participación en el Espacio y Paseo Escultóricos; sus exposiciones y su labor como docente e investigador) se muestra con una monumental obra escultórica realizada con motivo del cincuentenario de la autonomía universitaria y que precisamente lleva este título.

Esta escultura -realizada en metal- tiene aproximadamente 18 metros de altura, está integrada por una base triádica que asciende en forma recta hasta anudarse en la parte superior. De entre las esculturas de carácter público y monumental que ha realizado Sebastián, esta pieza es la de mayor dimensión, sus proporciones logran una unidad equilibrada entre los volúmenes y las formas, manifestación clara del geometrismo.

La Restauración

La obra, ubicada en la Zona Cultural de Ciudad Universitaria, dentro del espacio conocido como Paseo Escultórico, se encontraba dañada en diversos aspectos por estar expuesta a la intemperie: la pintura se había polimerizado y decolorado; presentaba un grado avanzado de corrosión del material base; se observaban manchas profundas de óxido de hierro, además de estar marcada por graffiti.

Por lo anterior, fue sometida a un

amplio proceso de restauración que concluyó en septiembre de 1997. Después de una serie de análisis se determinaron los puntos de corrosión activa y de mineralización; por ello se puso especial atención en eliminar el óxido y en la estabilización del metal, así como en las capas de protección. Se efectuó un proceso de limpieza mecánica que consiste en la remoción de productos corrosivos; también se realizó la limpieza química y estabilización del metal, además de lavados superficiales.

Posteriormente se procedió a aplicar de manera uniforme la pintura original y como protección final se aplicó una capa de antioxidante y tres capas de pintura de esmalte del color original. Asimismo, se hizo otro tipo de trabajos para aislar la escultura de la humedad. Ya que la pieza se encuentra situada sobre un declive que generaba la acumulación de agua alrededor, se colocó una capa de cemento y arena en el declive en sentido hacia afuera.

Es importante señalar que además de estos procedimientos, se realizaron distintas pruebas para asegurarse de que la humedad no hubiera penetrado al interior de la escultura, lo que constituyó la última parte del proceso de restauración supervisado por la Dirección General de Patrimonio Universitario, mediante su Departamento de Bienes Culturales.

De esta forma damos a conocer a la comunidad universitaria y al público en general los trabajos de restauración y conservación que se efectúan a fin de preservar el patrimonio de la Universidad, preocupación permanente del Patronato Universitario y de la Dirección General de Patrimonio. ■

BANCO DE DATOS

Diversas de sus obras, parte de la UNAM

Entre las obras escultóricas más importantes realizadas por Sebastián, que forman parte del patrimonio de la Universidad Nacional, se encuentran: Cubo Axial, Arco Macla, Tláloc, Colotl, Serpiente y Garra de Jaguar, ubicadas en el Paseo Escultórico de Ciudad Universitaria; Catedral, en el Museo Universitario Contemporáneo de Arte; una reproducción a escala de la Puerta de Monterrey, en el Instituto de Investigaciones Estéticas; Leonardita, en la Facultad de Ingeniería, y Arbol de la Justicia en la Escuela Nacional de Estudios Profesionales Iztacala.

Fe de erratas

En la página 22 de *Gaceta UNAM*, Número 3,263, del 18 de marzo, el crédito de foto dice:

Fotos: Marco Mijares

Debe decir:

Reproducciones: Marco Mijares.

Aún está fresco en la memoria de los estudiantes universitarios el multitudinario recital que ofreció en la Sala Nezahualcóyotl, el 25 de septiembre de 1997; aunque su presencia física ya no estará con nosotros, seguirá siendo el poeta que nos señale el camino, que nos acompañe y nos cobije con su palabra

El pasado 19 de marzo la muerte alcanzó a Jaime Sabines

DE algún modo, Jaime Sabines ya nos había preparado para enfrentar su desaparición -ocurrida el pasado 19 de marzo- en aquel doloroso poema *Algo sobre la muerte del mayor Sabines*.

El poeta nos alienta para comprender esta especie de horfandad espiritual: *Morir es retirarse, hacerse a un lado, ocultarse un momento, estarse quieto, pasar el aire de una orilla a nado y estar en todas partes en secreto. Apagarse es morir, lento y aprisa, tomar la eternidad como a destajo y repartir el alma en la ceniza.*

Eso es seguramente lo que ha sucedido. El alma de Jaime Sabines (1926-1999) está repartida en todas partes, en la memoria de todos sus lectores, en voz alta y en secreto, por medio de cada uno de sus poemarios: *Horral, La señal, Tarumba, Diario semanario, Yuria, Malt tiempo, Algo sobre la muerte del mayor Sabines y Poemas sueltos.*

Con el peso y el contrapeso de los años, su poesía conservará intacta su vitalidad y frescura para que el poeta de Tuxtla Gutiérrez siga viviendo en el recuerdo de los insomnes, de los desesperados y, sobre todo, de los amorosos.

Porque, como apunta Marco Antonio Campos, Jaime Sabines es por excelencia, junto con Ramón López Velarde, uno de los dos poetas amorosos del siglo XX. López Velarde es el poeta del deseo y Sabines, de la realización erótica.

El amor en el poeta mayor es la dicha del fuego de la pareja en el lugar y la hora del coito, y por extensión de todas las parejas del

mundo, de todos los amorosos que buscan y se buscan para descubrir que están solos y desnudos en la Tierra. No en balde su poema más conocido se llama *Los amorosos*, donde el poeta nos revela que *El amor es el silencio más fino, el más tembloroso, el más insoportable.*

Sin embargo, continúa Campos, la poesía de Jaime Sabines también habla de lo que en general sucede cotidianamente a un hombre en su vida o en su mera sobrevivencia: caminar las calles hermosas de su ciudad, observar a las personas de toda índole en parques públicos, ir al bar o a la cantina para beberse hasta la marca del ron, comer en restaurantes habituales con los amigos, buscar y amar mujeres, emocionarse con el nacimiento de los hijos, irritarse con las enfermedades que llegan, enfrentar con incompreensión y horror la muerte de los seres más próximos.

O bien ir sobrellevando la sucia vida pendiente sólo de la pierna que duele, de la hora de ir al trabajo, de la acidez, del dinero gastado, del momento de acostarse; en suma, deslumbrarse con la llama en los días de fuego o recoger con los dedos la ceniza de los días inútiles.

El Llamado de la Poesía

Sabines descubrió dolorosamente su vocación de poeta en la Universidad Nacional durante los días en que estudiaba Medicina, contra su voluntad y para satisfacer el deseo de su padre.

El Antiguo Palacio de Medicina del Centro Histórico seguía siendo para el joven alumno el Palacio de la Inquisición, porque estudiaba en con-



Foto: archivo Gaceta UNAM

tra de sí mismo, "agobiado, con los nervios saliéndome del cuerpo como hilachas, como las fibras de una escoba vieja y arrastrando en el suelo, jalando todavía el fardo de mi alma, cansado todo, más que mis propias piernas".

Sólo cursó tres años de la carrera de Medicina y decidió ingresar a la licenciatura en Lengua y Literatura Españolas. Desde entonces, no dejó de escribir poesía con un "estilo conversacional, de naturalidad engañosa" que hace creer al lector común, con magnífica ilusión, que es simple o al menos accesible, tanto que los lectores más avesados se asombran con la difícil y misteriosa exactitud de su sencillez.

Por ello es que Jaime Sabines fue un poeta leído y seguido por miles de lectores que asistían a sus recitales. Inusitadamente, su última lectura pública la realizó el 25 de septiembre de 1997, en la Sala *Nezahualcóyotl* del Centro Cultural Universitario, donde había dentro y fuera del recinto más de tres mil jóvenes, en su mayoría universitarios.

Ese mismo día pudimos constatar,

en palabras de Gonzalo Celorio, que Jaime Sabines era un poeta antiguo y joven. "Su poesía se nos queda adherida al corazón y a esa resonancia del corazón, y salvaguarda de sus latidos, que es la memoria. No aquella que se esteriliza en el aprendizaje mecánico y deliberado, sino la memoria involuntaria, que se nos queda pegada al alma y al cuerpo como las tablas de multiplicar, como los colores del arco iris, como el Ave María, y que constituye nuestro patrimonio verbal".

A pesar de su desaparición, seguramente seguirá siendo el poeta que nos señale el camino, que nos acompañe y nos cobije con su palabra. Para eso hay que volver a cantarlo en la orilla del aire, siempre en el límite del dolor y de la pasión, en ese sitio inevitable, cuando el alma es más vulnerable, una esponja que absorbe lo bueno y lo malo sin discriminar.

Lo cierto es que hoy intuímos el lugar donde ahora descansa Jaime Sabines, porque siempre nos reveló sus simpatías. *Me encanta Dios... es un viejo magnífico que no se toma en serio.* ■

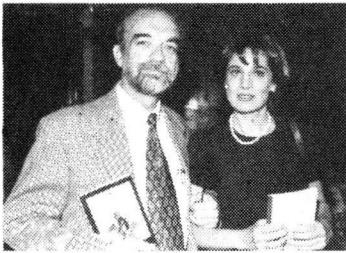

Enrique Cortazar e Irma Romero.

Variaciones sobre una nostalgia y El último cielo, escritas por Enrique Cortazar e Irma Romero, respectivamente, son dos impecables obras que recientemente se presentaron en la Casa Universitaria del Libro y que fueron cometadas por reconocidos escritores, periodistas y artistas

La añoranza, eje temático de dos libros de poesía y narrativa que edita Literatura

V ESTELA ALCÁNTARA
Variaciones sobre una nostalgia y *El último cielo* son dos impecables libros que indagan -desde la poesía y la narrativa- la añoranza, esa dolorosa conciencia del tiempo que no vuelve.

Estas obras, escritas por Enrique Cortazar e Irma Romero, respectivamente, son "una especie de arco voltaico que recapitula nuestra infancia, lo que fue la vida en la tierra caliente, los barrios, las casas, la comida, la familia y los amigos con los que crecimos, como una forma de volver a poblar los desiertos chihuahuenses y decir que la existencia sigue enriqueciéndose".

Esto comentó el escritor Carlos Montemayor al presentar los textos de sus amigos y paisanos, el 9 de marzo, en la Casa Universitaria del Libro. Ignacio Solares, director de Literatura, dependencia que editó ambas obras, convocó también a Iliana Godoy, Eduardo Molina y José Luis Cuevas para hablar de éstas.

En la obra de Cortazar, agregó el escritor, "pervive la añoranza de la adolescencia. El barrio, la casa, ahí están perfectos, palpitanes, limpios, olorosos y fragantes por esa poesía que se renueva en el corazón, en el cerebro, en los veranos e inviernos terribles de Ciudad Juárez".

La historiadora de arte y poeta Iliana Godoy advirtió que el autor de *Variaciones...* "no se resigna a perder el paraíso; el poeta está contra las bestias del olvido, aquellas que resecan los padecimientos hasta hacerlos crujir como hojas secas".

Con su voz intimista de exquisito buen gusto, señaló, Cortazar nos revela que el dolor es lo que habita los

espacios humanos, porque la alegría se consume al arder y sólo queda esa añoranza en sordina, poblando la materia de los días.

Al leer *Variaciones sobre una nostalgia*, agregó Godoy, sentimos que su añoranza no es tan sólo hambre de plenitud sino necesidad de trazar una cartografía de la ausencia. "Si existe, según Foucault, la arqueología del saber, también está la arqueología del sentir, donde el poeta se mueve en otro tiempo".

Esos milagros discretos, precisó, conducen a Enrique Cortazar al sentimiento y al seguimiento de su misión como guardián de voces que el tiempo ha clausurado. "Al igual que un restaurador minucioso de arte, procede con cautela, evitando cualquier estridencia que pudiera alejar al misterio convocado. Todo deslumbramiento se atempera en la atmósfera íntima de calidad impecable que resguarda al poema de contaminación confesional y sentimentalismo".

Pero, aclaró, de ninguna manera discreción es sinónimo de tono menor, pues Enrique Cortazar hace de cada verso la expresión justa y clara de la verdad poética, ésa que no requiere de alardes y afeites para seducir la atención del lector suspenso en el asombro.

"De ahí la fuerza de su sobriedad, heredada de la Generación del 98, especialmente de Antonio Machado, cuya acendrada búsqueda de lo esencial coronaba el poema con la gracia de la revelación."

El Último Cielo de Chihuahua

A la hora de referirse a la obra *El último cielo*, de la escritora Irma Ro-

Eduardo Molina, José Luis Cuevas, Irma Romero, Ignacio Solares, Enrique Cortazar e Iliana Godoy.



Foto: Juan Antonio López

mero, Carlos Montemayor aseguró que se trata de "una novela verdadera" porque habla de la lucha integral y profunda de los jóvenes, "y esto se acentúa si consideramos que se trata de la lucha de una mujer en un país -por país quiero decir, Chihuahua, no México- tan machista como el nuestro".

En efecto, la primera novela de Irma Romero cuenta la lucha de una joven que se agarra a patadas con otra por defender a su hermana, en una escuela de monjas. "Es una lucha que va a continuar a lo largo de la infancia, en la familia, en el amor, contra los prejuicios sociales y contra la muerte; una guerra que termina en una gran carcajada".

Sin duda, dijo Montemayor, es una novela que nos hará amar y agradecer el milagro de encontrar la vida en cuerpos de tersa piel, de dolorosa memoria o convertidos ya en silenciosa tierra.

Para el periodista y escritor Eduardo Molina hay en *El último cielo* un rico juego del humor, un fluir moroso pero implacable y denso del tiempo.

"Una apertura reflexiva a paisajes naturales, humanos y sociales que se

van enhebrando complejamente en torno a las variadas alternativas del mágico amor primero; ése que no se cumple, que no se consuma hasta sus posibles instancias, un amor perdido -como todo paraíso que se respeta- cuyo impulso de potenciales logros se entrelaza con el amanecer de las primeras transgresiones."

El final, adelantó Molina, no es sorpresivo, ni se diluye hasta extinguirse; es ambiguo y sugestivo, con interrogantes, nostálgico y acaso trágico, con zopilotes cubriendo las arboledas sobre el telón de fondo del desierto de Chihuahua, salpicado por tenues brotes verdes, surgidos de chubascos tardíos y precarios.

El pintor José Luis Cuevas, autor de las viñetas que ilustran el interior y la portada de *Variaciones sobre una nostalgia*, habló del trabajo que ha realizado como ilustrador de la obra de poetas y escritores como Ezra Pound, Manuel Rojas, Jorge Luis Borges, Franz Kafka y el Marqués de Sade. El artista manifestó, además, su ansiedad por leer *El último cielo* para ver las diferencias entre un macho de Chihuahua y uno de la ciudad de México. ■

INOLVIDABLE SEMANA SANTA

iUniversitario!



GOZA DE LAS HERMOSAS PLAYAS DE:

ALEGRÍA JAROCHA

Tajín-Tecolutla-Veracruz
del 27 al 31 de marzo de 1999
Costo Universitarios
\$1,575.00
(terrestre)

PLAYAS DE MICHOACÁN

Playa azul-Maruata-
Caleta de Campos
del 26 al 31 de marzo de 1999
Costo Universitarios
\$1,650.00
(terrestre)

Los Precios Incluyen:

- **Transportación Terrestre
- **Hospedaje:
Hoteles clase turista
- **Alimentación
(la indicada en
el programa)
- **Jefe de grupo

INFORMES Y RESERVACIONES:

(5) 644-03-03
(5) 644-93-27
(tel. y fax)
Sra. Juárez
de 10:00 a.m.
a 22:00 hrs.

Para el mes de julio:

MUNDO DE LOS MAYAS
(Belice-Guatemala-Honduras)
SIERRA TARAHUMARA-CARIBE MAYA-PARAISO CHIAPANECO
y otros más...
¡¡Reserva tu viaje!!

Libros, libros... y algo más

MYRNA ORTEGA



El lector se asoma con especial curiosidad y hasta con un cierto morbo -es inevitable- a un libro que guarda memorias. Siempre nos intriga saber qué escogió el autor recordar y qué ocultar.

Memorias y regodeos de la periodista de origen español Mada Carreño, publicado por la Dirección de Literatura, es un libro diferente a los demás. El volumen recoge 32 textos de extensión varía que lo mismo pueden leerse como un todo armónico y articulado o a los que el lector puede acercarse sin concierto

alguno, según su interés del momento.

Me gustaron en especial los dos escritos que abren la serie. Ambos forman una unidad narrativa, nostálgica y descriptiva en la que Mada Carreño nos relata sus recuerdos del Madrid de antes y durante la Guerra Civil, además de su encuentro con un México hasta entonces desconocido y mucho menos próximo a España de lo que se suponía, donde había "otros dioses, otra filosofía, otra estética de cuya existencia no teníamos noticia". La autora perteneció a ese sector de la juventud española que habiendo sido seducida por el aliento social y revolucionario que entintó de rojo al régimen de Azaña, más tarde, vio desplomarse "las desmesuradas esperanzas que habíamos puesto en la República". Por esas páginas de *Memorias...* cruzan fugaces imágenes de personajes fundamentales de los años treinta y cuarenta, tanto en España como en México, y a quienes Mada tuvo ocasión de conocer aquí y allá: Dolores Ibarburu, Efraín Huerta, Alfonso Reyes, León Felipe...

En la Biblioteca del Estudiante Universitario del Programa Editorial de la Coordinación de Humanidades, apareció el libro *Textos Insurgentes (1808-1821)*. Se trata de una selección realizada por Virginia Guedea de los muchos documentos que, durante el movimiento de Independencia en nuestro país, produjeron quienes enarbolan la bandera insurgente. Así podemos leer sin interpretaciones de por medio, por ejemplo, el Bando con el que Hidalgo manda abolir la esclavitud o el Manifiesto por medio del cual contesta los cargos del Tribunal de la Inquisición. *Textos Insurgentes...* ofrece una manera diferente -casi "en vivo y en directo"- de acercarnos a nuestra historia nacional con documentos que van desde la misiva con la que el Ayuntamiento de México formula una propuesta autonomista al Virrey Iturrigaray en 1908, a raíz de la abdicación forzosa de Carlos IV, hasta el Plan de Iguala, los Tratados de Córdoba y la mismísima Acta de Independencia del Imperio Mexicano en 1821.



Reproducciones: Fernando Velázquez

BECAS DE POSGRADO EN ESPAÑA

La Dirección General de Intercambio Académico convoca a estudiantes de posgrado de la UNAM a participar en el concurso para la obtención de becas destinadas a cursos de posgrado o investigación de tesis, durante el año académico 1999-2000, en el marco de los convenios de colaboración académica suscritos con las siguientes instituciones españolas:

Universidad de Valencia
Universidad de Barcelona
Universidad Complutense de Madrid
Universidad de Salamanca
Universidad de Granada
Universidad de Santiago de Compostela
Junta de Castilla y León:

(universidades de Burgos, León, Salamanca y Valladolid)

REQUISITOS

- ~ Ser mexicano, menor de 35 años
- ~ Ser estudiante regular del posgrado de la UNAM, con un año del programa cursado como mínimo
- ~ Tener un promedio mínimo de 8.5 en su historia académica

DOCUMENTOS

- ~ Formulario oficial de solicitud de beca de la DGIA
- ~ Carta de postulación del director de la escuela o facultad de procedencia
- ~ Programa de estudios y/o proyecto de investigación a realizar en la universidad española, avalado por el asesor de estudios de la UNAM y con la aproba-

ción del jefe de la División de Estudios de Posgrado correspondiente

- ~ Se dará prioridad a los programas vinculados con proyectos conjuntos de investigación ya establecidos con la universidad receptora
- ~ Currículum vitae actualizado, con documentos probatorios
- ~ Carta de aceptación de la universidad española
- ~ Dos cartas de recomendación académica de profesores de la UNAM
- ~ Fotocopia del pasaporte

BENEFICIOS

- ~ La duración de la beca será de 9 a 12 meses
- ~ La institución receptora cubrirá los gastos de alo-

- ~ jamiento, manutención y seguro médico
- ~ La DGIA otorgará pasaje aéreo sencillo (México-España)

INFORMES



Dirección General de Intercambio Académico, Subdirección de Becas, Edificio de Posgrado, 2º piso, costado sur de la Torre II de Humanidades, Ciudad Universitaria

Fecha límite de recepción de solicitudes: 30 de abril de 1999

ESTA CONVOCATORIA INVALIDA LA PUBLICADA EN GACETA UNAM EL PASADO 8 DE MARZO

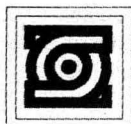

CIDE

programas académicos

posibilidad de beca desde el primer semestre

LICENCIATURAS

- * Economía
- * Ciencia Política/Relaciones Internacionales

Trámites de admisión:

Del 11 de enero al 16 de mayo

Examen de admisión:

17 de mayo

Sesiones informativas en el CIDE a las 17:00 horas:

20 de abril, 11 de mayo

Inicio de semestre: 16 de agosto de 1999

MAESTRÍAS

- * Economía
- * Economía de la salud
- * Administración y políticas públicas

Trámites de admisión:

Del 11 de enero al 7 de mayo de 1999

Examen de admisión:

8 de mayo

Sesiones informativas en el CIDE a las 19:00 horas:

23 de marzo, 23 y 30 de abril

Inicio de semestre: 16 de agosto de 1999

Mayores informes:

Centro de Investigación y Docencia Económicas

Coordinación de Promoción de Programas Académicos

Carretera México - Toluca 3655, Col. Lomas de Santa Fe, 01210 México, D.F.

Tels. 727-9811 y 727-9800 exts. 2423 y 2416

<http://www.cide.mx>



Facultad de Ciencias

La Facultad de Ciencias, con fundamento en los artículos 38, 41, del 66 al 69 y del 71 al 77 del Estatuto del Personal Académico de la UNAM, convoca a un concurso de oposición para ingreso a las personas que reúnan los requisitos señalados en la presente convocatoria y en el referido estatuto y que aspiren a ocupar una plaza de Profesor Asociado "C" de tiempo completo, interino, con número de registro 70301-94, para el área de Fisiología Aplicada, con sueldo mensual de \$7,032.52, de acuerdo con las siguientes

Bases:

1. Tener grado de maestro o estudios similares, o bien, los conocimientos y la experiencia equivalentes.
2. Haber trabajado cuando menos tres años en labores docentes o de investigación, en la materia o área de su especialidad.
3. Haber publicado trabajos que acrediten su competencia, o tener el grado de doctor, o haber desempeñado sus labores de dirección de seminarios y tesis o impartición de cursos, de manera sobresaliente.

De conformidad con el artículo 74 del mencionado estatuto, el H. Consejo Técnico de la Facultad de Ciencias determinó que los aspirantes deberán presentarse a la siguiente

Prueba:

- a) Presentar un proyecto de investigación en el área específica de Comunidades algales de ríos como indicadores biológicos
 - b) Crítica escrita y recomendaciones a los programas académicos vinculados con la Fisiología: la materia Fisiología y Biología de Protistas y Algas
 - c) Formulación de un proyecto de práctica de campo para realizarse en un seminario de investigación o taller
- Para participar en este concurso

so los interesados deberán presentar una solicitud, curriculum vitae y la documentación que acredite su preparación y experiencia, en la dirección de esta dependencia, dentro de los 15 días hábiles contados a partir de la fecha de publicación de esta convocatoria. Ahí mismo se les comunicará de la admisión de su solicitud, así como la fecha de iniciación de las pruebas.

Una vez concluidos los procedimientos establecidos en el Estatuto del Personal Académico se darán a conocer los resultados de este concurso, que surtirá efecto a partir de la fecha de terminación del contrato del profesor con quien la plaza en cuestión está comprometida.

* * *

La Facultad de Ciencias, con fundamento en los artículos 38, 43, del 66 al 69 y del 71 al 77 del Estatuto del Personal Académico de la UNAM, convoca a un concurso de oposición para ingreso a las personas que reúnan los requisitos señalados en la presente convocatoria y en el referido estatuto y que aspiren a ocupar una plaza de Profesor Titular "B" de tiempo completo, interino, con número de registro 07911-60, en la División de Estudios Profesionales, para el área de Topología con especialidad en Espacios de Funciones Continuas y Álgebra Topológica, con sueldo mensual de \$9,623.52, de acuerdo con las siguientes

Bases:

1. Tener título de doctor o los conocimientos y la experiencia equivalentes.
2. Haber trabajado cuando menos cinco años en labores docentes o de investigación, incluyendo publicaciones originales en la materia o área de su especialidad.
3. Haber demostrado capacidad para formar personal especializado en su disciplina y para dirigir grupos de docencia o de investigación.

De conformidad con el artículo 74 del mencionado estatuto, el H. Consejo Técnico de la Facultad de Ciencias determinó que los aspirantes deberán presentarse a las siguientes

Pruebas:

- a) Presentar una crítica al programa de estudios de una de las asignaturas del área de Topología de la licenciatura en Matemáticas
- b) Presentar una exposición escrita en un máximo de 20 cuartillas de un tema de uno de los cursos de Topología que se imparten en la licenciatura en Matemáticas
- c) Presentar un proyecto de investigación sobre normalidad y propiedad de Lindelof en Espacios Continuos

"Por mi raza hablará el espíritu"

Ciudad Universitaria, DF, a 22 de marzo de 1999

El Director

Doctor Luis Fernando Magaña Solís

Facultad de Odontología

La División de Estudios Profesionales de la Facultad de Odontología, con fundamento en los artículos 9 y del 11 al 17 y demás aplicables del Estatuto del Personal Académico de la UNAM, convoca a un concurso de oposición abierto o concurso para ingreso a las personas que reúnan los requisitos señalados en la presente convocatoria y en el referido estatuto para ocupar dos plazas de Técnico Académico Asociado "A" de tiempo completo, interino, con números de registro 16392-49 y 17179-92, adscritas al Departamento de Radiología, con sueldo mensual de \$4,763.36, respectivamente, de acuerdo con las siguientes

Bases:

1. Tener grado de licenciatura o preparación equivalente, haber trabajado un mínimo de un año en la materia o área de su especialidad
- De conformidad con el artículo 15 inciso b del mencionado estatuto, el H. Consejo Técnico de la

Para participar en este concurso los interesados deberán presentar una solicitud, curriculum vitae y la documentación que acredite su preparación y experiencia, en la dirección de esta dependencia, dentro de los 15 días hábiles contados a partir de la fecha de publicación de esta convocatoria. Ahí mismo se les comunicará de la admisión de su solicitud, así como la fecha de iniciación de las pruebas.

Una vez concluidos los procedimientos establecidos en el Estatuto del Personal Académico se darán a conocer los resultados de este concurso, que surtirá efecto a partir de la fecha de terminación del contrato del profesor con quien la plaza en cuestión está comprometida.

Facultad de Odontología determinó que los aspirantes deberán presentar las siguientes

Pruebas:

- a) Prueba oral de conocimientos sobre radiología e imagenología aplicadas a la Odontología
- b) Prueba escrita en un máximo de 20 cuartillas de un tema de radiología, mismo que será designado por la Comisión Dictaminadora
- c) Formulación de un proyecto de investigación sobre la aplicación de la imagenología en Odontología
- d) Prueba práctica del uso de aparatos, obtención de proyecciones radiográficas y estudios de imagenología utilizados en Odontología

Para participar en este concurso los interesados deberán presentar en la secretaría académica de la facultad, dentro de los 15 días hábiles contados a partir de la fecha de publicación de esta convocatoria, los siguientes documentos:

1. Solicitud de inscripción al concurso (el formato se proporcionará en la secretaría académica).

2. Curriculum vitae actualizado y documentación comprobatoria de su contenido.

3. Constancia de título profesional o preparación equivalente.

4. Si se trata de extranjeros, constancia vigente de su residencia legal en el país y condición migratoria suficiente.

5. Señalamiento de dirección y teléfono para recibir comunica-

ción en la ciudad de México.

En la misma secretaría académica se les comunicará a los aspirantes si su solicitud ha sido aceptada y las pruebas específicas que deberán presentar, así como la fecha en que comenzarán éstas.

Al concluir los procedimientos establecidos en el mencionado estatuto se darán a conocer los resultados del concurso, mismos que surtirán efecto a partir de la ratificación del H. Consejo Técnico respectivo.

“Por mi raza hablará el espíritu”
Ciudad Universitaria, DF, a 22 de marzo de 1999
El Director
Maestro José A. Vela Capdevila

Instituto de Investigaciones Biomédicas

El Instituto de Investigaciones Biomédicas, con fundamento en los artículos 9 y del 11 al 17 del Estatuto del Personal Académico de la UNAM, convoca a un concurso de oposición abierto a las personas que reúnan los requisitos señalados en la presente convocatoria y en el referido estatuto y que aspiren a ocupar una plaza de Técnico Académico Titular “B” de tiempo completo, interino, con número de plaza 64786-38, con un sueldo mensual de \$5,964.80, en el área de Informática, con especialidad en técnicas de administración de redes de cómputo y desarrollo de sistemas de bases de datos del ámbito de la Investigación Biomédica, de acuerdo con las siguientes

Bases:

1. Tener grado de maestro o preparación equivalente.

2. Haber trabajado un mínimo de dos años en tareas de alta especialización.

De conformidad con el artículo 15, inciso b) del mencionado estatuto, el Consejo Técnico de la Investigación Científica determinó que los aspirantes deberán presentar la siguiente

Prueba:

Interrogatorio escrito y práctico sobre: 1. Conocimiento amplio en aquellos aspectos de la computación que le son benéficos a las ciencias biomédicas y en particular que le permitan diseñar programas adecuados a los del instituto y 2. La administración de redes de cómputo, la administración y configuración de servidores, el diseño, normalización y el desarrollo de aplicaciones de bases de datos para el uso de la investigación en biomedicina, los desarrollos en ambiente cliente-servidor, la programación en Visual Basic, VBA y Vbscript, el uso y la instalación de aplicaciones computacionales, así como la instalación y configuración de sistemas operativos.

Para participar en este concurso los interesados deberán llenar una solicitud y entregar la documentación en la dirección del Instituto de Investigaciones Biomédicas, dentro de los 15 días hábiles contados a partir de la fecha de publicación de esta convocatoria.

Documentación requerida:

I. Solicitud para ser considerada en este concurso.

II. Curriculum vitae acompañado de las copias de los documentos que lo acrediten.

III. Constancia de grado o título profesional y aptitudes.

Al concluir los 15 días hábiles solicitados para la entrega de la documentación se comunicará a los aspirantes si su solicitud ha

sido aceptada, así como la fecha y lugar de iniciación de pruebas.

Una vez concluidos los procedimientos establecidos en el mencionado estatuto se darán a conocer los resultados del concurso. La plaza podrá ser ocupada una vez terminado el compromiso con la persona que la ocupa actualmente.

“Por mi raza hablará el espíritu”
Ciudad Universitaria, DF, a 22 de marzo de 1999
El Director
Doctor Carlos Larralde

Instituto de Investigaciones Estéticas

El Instituto de Investigaciones Estéticas de la Universidad Nacional Autónoma de México, con fundamento en los artículos 9 y del 11 al 17 del Estatuto del Personal Académico, convoca a concurso de oposición abierto a las personas que reúnan los requisitos señalados en la presente convocatoria y en el referido estatuto para ocupar una plaza de Técnico Académico Asociado “A” de tiempo completo, no definitivo, con número de registro 01562-73, en el área de Archivo Fotográfico, en la Sección de Prehispánico, con sueldo mensual de \$4,763.36, de acuerdo con las siguientes

Bases:

1. Tener grado de licenciado o preparación equivalente.

2. Haber trabajado un mínimo de un año en la materia o área de su especialidad.

De conformidad con el inciso b) del artículo 15 del mencionado estatuto el Consejo Técnico determinó que los aspirantes deberán presentar las siguientes

Pruebas:

-Examen escrito de conoci-

mientos de historia del arte mexicano (prehispánico).

-Examen de manejo de cámaras 35 mm y formato mediano.

-Examen de manejo de un programa de bases de datos.

Para participar en este concurso los interesados deberán presentar en la dirección del Instituto de Investigaciones Estéticas, dentro de los 15 días hábiles contados a partir de la publicación de esta convocatoria, una solicitud por escrito acompañada de la siguiente documentación, por duplicado:

a) Solicitud para ser considerado en el concurso

b) Curriculum vitae

c) Constancias de estudios, grado o título profesional

En cinco días hábiles, al concluir los 15 días hábiles solicitados para la entrega de la documentación, se comunicará a los aspirantes si su solicitud ha sido aceptada, así como la fecha de iniciación de las pruebas.

Al concluir los procedimientos establecidos en el mencionado estatuto se darán a conocer los resultados del concurso, mismo que surtirán efecto a partir de la fecha de terminación del contrato del técnico académico con quien la plaza en cuestión se encuentra comprometida.

“Por mi raza hablará el espíritu”
Ciudad Universitaria, DF, a 22 de marzo de 1999
La Directora
Doctora María Teresa Uriarte

Facultad de Química

La Facultad de Química, con fundamento en los artículos 38, 42, del 66 al 69 y del 71 al 77 y demás aplicables del Estatuto del Personal Académico, y del artículo 61 del Reglamento General de Estudios de Posgrado de la UNAM, convoca a concurso de oposición para ingreso o concurso abierto a las personas que reúnan los requisitos señalados en la presente convocatoria y en el referido estatuto para ocupar una plaza de Profesor de Carrera Titular "A" de tiempo completo, no definitivo, que se especifica a continuación:

Una plaza de Profesor Ordinario de Carrera Titular "A" de tiempo completo, número de registro 64391-65, con un sueldo mensual de \$8,129.96, en el área de Biología, con especialidad en "Neuroendocrinología molecular de hormonas esteroides".

- Tener el grado de doctor o la autorización para ejercer la docencia a nivel posgrado, en los términos que establece el artículo 61 del Reglamento General de Estudios de Posgrado.

- Haber trabajado cuando menos cuatro años en labores docentes o de investigación, incluyendo publicaciones originales en la materia o área de su especialidad.

- Haber demostrado capacidad para formar personal especializado en su disciplina.

De conformidad con el artículo 74 del mencionado estatuto, el H. Consejo Técnico de la Facultad de Química determinó que los aspirantes deberán presentar las siguientes

Pruebas:

a) Crítica escrita del programa de estudios de la asignatura Fisiología

Bases:

Profesor ordinario de carrera titular "A"

ACER POWER 4000
 *Procesador Intel Celeron® a 300 Mhz
 *32 Mb en Ram
 *Disco Duro 4.3 Gb
 *Monitor 14"
 Windows 98
 Excel



\$8,995*

ACER 

CompuDabo

Microsoft Académico

Office 97 Prof. con Bookshelf **\$1,999***
 Project 98 en Esp. **\$1,649***
 Visual C++ **\$1,059***
 Publisher 98 **\$749***
 FrontPage 98 en Esp. **\$550***
Actualización Windows 98 \$950*

Software Microsoft Académico
 Son precios exclusivos para estudiantes, profesores y empleados con credencial vigente de INSTITUCIONES EDUCATIVAS

COMPUTADORA COIN
 Pentium Celeron a 300 Mhz
 32 Mb en Ram
 Disco Duro 3.2 Gb
 1 unidad de 1.44 Mb
 Tarjeta de Video 2 Mb
 Monitor 14"

Básica..... **\$6,999***
 Básica con Windows 98 OEM..... **\$7,825***

IMPRESORAS

 Impresora Epson 440 \$1,499*	 Impresora Epson 640 \$1,956*	 Impresora Epson 850 \$3,699*	 Impresora HP 695c \$1,799*	 Impresora HP 710c \$2,345*	 Impresora HP 720C \$2,955*	 Impresora Canon BJC-4300 \$1,622*
			 Impresora Epson EPL-5700 Laser Resolución 1,200 Dpi 8 ppm \$4,608*			 Impresora Epson 740 Puerto USB para iMAC \$2,739*

PORTALES
 Calz. de Tlalpan 1260
 Col. Albert Portales

VENTAS TELEFÓNICAS
 674-8930
 ventastmk@compuDabo.com.mx

ROJO GÓMEZ
 Canal de Tezontle 143-a
 Frente a Plaza Oriente

Válido del 22 al 27 de Marzo de 1999
 Del Interior de la República
 Lada sin costo
 01-800-713-7000

b) Prueba didáctica consistente en la exposición de un tema de la asignatura mencionada en el inciso (a), ante un grupo de estudiantes que se fijará cuando menos con 48 horas de anticipación

c) Interrogatorio escrito sobre la materia de su especialidad

d) Formulación de un proyecto académico de investigación en el campo de su especialidad

Para participar en este concurso los interesados deberán presentar en la Secretaría de Asuntos del Personal Académico de este plantel, dentro de los 15 días hábiles contados a partir de la fecha de publicación de esta convocatoria.

- Solicitud de inscripción al concurso (el formato se proporcionará en la misma secretaría).

- Curriculum vitae actualizado por duplicado y un juego de copias de la documentación comprobatoria que lo avalen.

- Constancia de título profesional.

- Si se trata de extranjeros, constancia vigente de su residencia legal en el país y condición migratoria suficiente.

En esta secretaría se les proporcionarán las formas para elaboración del curriculum y la solicitud de inscripción al concurso. Asimismo, se les comunicará posteriormente si su solicitud ha sido aceptada, así como la fecha y el lugar en que se practicarán estas pruebas.

Una vez concluidos los procedimientos establecidos en el Estatuto del Personal Académico se darán a conocer los resultados de este concurso.

El concurso surtirá efecto a partir de la fecha de terminación del contrato del profesor con quien la plaza en cuestión está comprometida y de la ratificación o rectificación del H. Consejo Técnico.

"Por mi raza hablará el espíritu"

Ciudad Universitaria, DF, a 22 de marzo de 1999

El Director

Doctor Enrique Bazúa Rueda

*Precios más I.V.A. Sujeto a cambio por variaciones en el tipo de cambio de Dólar

Gaceta EN EL DEPORTE

Ricardo López, ganador del IV Concurso Universitario de Papalotes

Más de 350 personas se dieron cita en las Islas de CU para disfrutar del espectáculo que representó el vuelo simultáneo de cerca de 50 papalotes que cumplieron con las especificaciones establecidas en el IV Concurso Universitario, convocado por la Subdirección de Recreación de la Dirección General de Actividades Deportivas y Recreativas de la UNAM.

El evento inició a las 16 horas, y después de que los papalotes se mantuvieron por más de una hora en vuelo, se ordenó a sus diseñadores bajarlos para dar a conocer el nombre del ganador. Una vez hecha la evaluación del jurado integrado por los ludotecarios Asenet, Francisco y Eduardo -el primero a cargo de la Ludoteca del Frontón Cerrado y los otros dos de la Ludoteca de la Facultad de Derecho- de acuerdo con lo establecido en la convocatoria, ocupó el primer lugar el es-

tudiante de la Escuela Nacional de Música, Ricardo López García, quien bautizó a su papalote con el nombre de *Gemelos XIX*.

Los diseños de los papalotes presentados en este concurso se caracterizaron por una evolución con respecto de los de otros certámenes, en los que los colores azul y oro fueron predominantes. Se aprovechó el momento para informar a los asistentes que están a su disposición diversos diseños, mismos que se obtuvieron por medio de navegar en Internet. Los interesados pueden acudir a las oficinas de la Subdirección de Recreación para verlos e incluso copiarlos.

Al respecto, *Vilirtua Nombix*, responsable de la organización del concurso, invitó a todas aquellas personas que estén interesadas en obtener asesoría en el diseño y elaboración de su papalote para ponerlo a volar el próximo año, no

Imperó la diversidad de diseños en el IV Concurso Universitario de Papalotes.



Foto: Raúl Soza

duden en acercarse a la Subdirección de Recreación, en donde encontrarán diseños de los denominados

hiperpapalotes, que son controlados por más de una persona para su vuelo. ■

Polo Acuático Femenil

¡Toma parte en esta nueva alternativa de actividad física para mujeres!

¿Eres estudiante de la UNAM, y deseas practicar como mujer una nueva modalidad de deporte acuático?

Acude a los entrenamientos de polo acuático que se realizan en la Alberca Olímpica de CU, de lunes a viernes, en horario de las 16:30 a 18:30 horas y sé parte del equipo representativo de la UNAM.

Lo único que se te pide es que lleves un certificado médico de buena salud, que sepas nadar, un traje de baño y tus goggles.

Si deseas inscribirte o más información, acude con la señora Patricia López en la oficina de la Organización *Pumitas* de Natación, localizada en la Alberca Olímpica de CU, en horario de las 15 a las 17 horas.

Califican softbolistas *pumas* a la Olimpiada Juvenil



Marisol Dávila dominó a las 21 bateadoras poblanas a las que enfrentó ponchando a 15 de ellas haciendo un juego perfecto.

Foto: Raúl Sober

JESÚS A. CANALES

Jugando un excelente softbol las *pumas* de la UNAM lograron su pase a la IV Olimpiada Juvenil, a celebrarse del 24 de abril al 8 de mayo próximos en la ciudad de Monterrey, después de salir victoriosas en el Torneo Regional que se realizó en días pasados en los campos de softbol de la institución, en los que enfrentaron a los representativos de los estados de Puebla y Veracruz.

Basadas en un gran juego a la ofensiva como a la defensiva, las softbolistas auriazules se proyectan para realizar un buen papel en el certamen de tierras nortefías, siendo ellas: Paola Rubio (00), Valeria Orellana (2), Mayra Santaella (4), Verónica Nogueira (6), Angélica Portillo (7), Itzel González (8), Gina Ampudia (10), Valentina González (14), Marisol Dávila (15), Laura Arellano (16) y Cristina Parlange (47), todas ellas del Sistema Incorporado a la UNAM, así como Sandra López (3) del CCH Vallejo y Mariana García (5) del CCH Sur. Estarán dirigidas por el *manager* Rolando Torres y los *coaches* Juan Vicente Martínez Sánchez y Jorge García Plata.

Juego Perfecto de Marisol Dávila

El comienzo no pudo ser mejor para las auriazules, ya que a lo largo de siete entradas la lanzadora Marisol Dávila dominó a las 21 bateadoras poblanas a las que enfrentó, ponchando a 15 de ellas, mientras que los otros seis *outs* se consiguieron en un elevado de *foul* y en cinco rodados dentro

del *infield*, no concediendo bases por bolas ni permitiendo *hit* alguno, además de que sus coequiperas no cometieron ningún error, logrando el ansiado juego perfecto.

A la ofensiva, las *pumas* se dieron vuelo con 19 *hits*, destacando Cristina Parlange al batear cuatro imparables en cuatro oportunidades, lo que les redituó 13 carreras para obtener un contundente triunfo de 13-0.

Por las poblanas, dirigidas por el *manager* Luis Manuel Oviedo y las *coaches* Gloria Galindo y Ana María Téllez, la *pitcher* derrotada fue Lizzett Lima.

Juego de un Hit de Mayra Santaella

En el segundo encuentro, las *pumas* confirmaron su poderío defensivo y de pitcheo, esta vez por medio de la serpentina de Mayra Santaella, quien en siete entradas sólo permitió un imparable en el quinto episodio, evidenciando con ello eficacia de sus lanzamientos; sin embargo, el equipo cometió un error, en el triunfo de 8-0 sobre Veracruz.

Las universitarias se vieron consistentes en el ataque, ahora encabezadas por Paola Rubio al batear dos *hits* en dos oportunidades (recibió dos bases por bolas) y por Cristina Parlange al batear de 4-3. Por el conjunto veracruzano, dirigido por el *manager* Gonzalo Laloith y los *coaches* Juventino Lira y Rodolfo Peña, lanzó Dulce María González. ■

Dirección General de Servicios Médicos

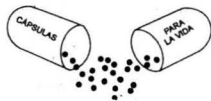

Los accidentes de tráfico afectan, en mayor proporción, a las personas entre los 15 y los 64 años de edad.

Entre las principales causas de muerte en adolescentes y adultos jóvenes se encuentran los accidentes de vehículos de motor como choques y volcaduras, generalmente ocasionados por falta de pericia del conductor, malas condiciones del vehículo y consumo de alcohol.

En los periodos vacacionales se incrementa el riesgo de sufrir accidentes ya sea en un centro vacacional, en la carretera o en la casa.

Por ello se recomienda revisar que los vehículos estén en buen estado antes de salir a carretera, usar el cinturón de seguridad, en vehículos particulares asegurarse que los niños viajen en el asiento trasero y algo muy importante:

No mezclar el alcohol con el volante

Para mayor información, la Dirección General de Servicios Médicos de la UNAM cuenta con Servicios de Orientación en Salud. Tel. 622-01-27.

Universidad Nacional Autónoma de México/Dirección General de
Actividades Deportivas y Recreativas/Subdirección de
Recreación/Coordinación de Recreación Psicomotriz

I n v i t a

A los estudiantes universitarios a la

Superclase de Aerobic's, con implementos

Que se realizará el día 26 de marzo, a partir de las 12 horas, en la explanada de el Frontón Cerrado (Pista roja)

Requisitos:

- Ser universitario
- Llevar ligas de Aerobic's, mancuernas (dos botellas de refresco de plástico de medio litro con arena)
- Informes e inscripciones con los instructores de Aerobic's de la UNAM y en las oficinas de Recreación, lado poniente del Estadio Olímpico Universitario o a los teléfonos 5622-05-26 y 27

¡PARTICIPA!



**PRIMER CURSO-TALLER IBEROAMERICANO
SOBRE COMUNICACIÓN UNIVERSITARIA**

22 al 26 de marzo de 1999
La Habana, Cuba

Su objetivo fundamental es contribuir al desarrollo de la comunicación en el ámbito de las universidades de Iberoamérica y realizar un intercambio de experiencias

El Curso-Taller se desarrollará mediante conferencias sobre diferentes temas:

CONFERENCIAS

- Universidad y comunicación
- Comunicación universitaria iberoamericana
- Comunicación universitaria externa e interna
- Organización de un gabinete de comunicación
- Comunicación de la ciencia
- Comunicación cultural y académica
- La democratización de la información
- Comunicación universitaria en Cuba

SESIONES PRÁCTICAS

- Definición de medios internos
- Acceso a la información interna
- Medios de comunicación externos
- Notas de prensa y convocatorias
- La opinión de la Universidad en los medios
- Información para medios internos y externos
- Elaboración y distribución de boletines en formato papel y electrónico. Su difusión a los medios de comunicación

PARTICIPAN

Universidad de la Habana
Instituto Superior Politécnico José Antonio Echeverría (ISPJAE)
Universidad Nacional Autónoma de México (UNAM)
Universidad Autónoma Metropolitana (UAM)
Universidad de Buenos Aires
Consejo de Rectores de las Universidades Españolas
Universidad de Granada
Universidad de Córdoba
Universidad Internacional de Andalucía
Universidad de Castilla-La Mancha
Universidad Rey Juan Carlos I
Universidad de Alcalá de Henares
Universidad del Valle, Colombia

CUOTA DE INSCRIPCIÓN

\$150.00 USD Para costos de documentación del Curso-Taller, meriendas, actividades de inauguración y clausura. Habrá un descuento del 50% para estudiantes con credencial vigente. (se paga en Cuba)

INFORMES

Fis. Guadalupe Zamarrón (UNAM)
Correo electrónico:
dgia@condor.dgisco.unam.mx
<http://serpiente.dgisco.unam.mx/dgio/curso-f.html>



UNAM

Dr. Francisco Barnés de Castro
Rector

Mtro. Xavier Cortés Rocha
Secretario General

Dr. Leopoldo Henri Paasch Martínez
Secretario Administrativo

Dr. Salvador Malo Alvarez
Secretario de Planeación

Dr. Francisco Ramos Gómez
Secretario de Asuntos Estudiantiles

Mtro. Gonzalo Moctezuma Barragán
Abogado General

Mtro. Gerardo Dorantes Aguilar
Director General de Información

Lic. Víctor Manuel Juárez Cruz
Director de Información

Gaceta

Mtro. Henríque González Casanova
Director Fundador

Lic. Ma. Areli Montes Suárez
Directora de Gaceta UNAM

Hernando Luján
Coordinador General

Mesa de Redacción
Silvia Carmona, Olivia González,
Rosario Jáuregui, Rodolfo Olivares,
Cynthia Uribe y Arturo Vega

Gaceta UNAM aparece los lunes y jueves publicada por la Dirección General de Información. Número de expediente 89/06517; Certificado de licitud de título No. 4461; Certificado de licitud de contenido No. 3616, expedidos por la Comisión Calificadora de Publicaciones y Revisitas Ilustradas de la Secretaría de Gobernación. Oficina: Lado Poniente del Estadio Olímpico Universitario, Planta alta, CU. Teléfono: 56 22 05 81 fax 56 22 05 83. Impresión: Editoriales de México, S.A. de C.V. (División Comercial) Chimalpopoca 38, Col. Obrera, CP. 06800, México, DF. Certificado de reserva de derechos al uso exclusivo 275/90, expedido por la Dirección General del Derecho de Autor. Editor responsable: Mtro. Gerardo Dorantes. Distribución: Dirección General de Información, Torre de Rectoría 2o. piso, Ciudad Universitaria.

Número 3,264

agenda

Ciudad Universitaria
22 de marzo de 1999
Número 435
ISSN 0188-5138

Universidad Nacional Autónoma de México
Centro Regional de Investigaciones Multidisciplinarias
Centro de Estudios Básicos en Teoría Social de la FCPyS
Programa Pensamiento Social y Cultura del CRIM

Invitan al Seminario Interinstitucional 1999 SÍMBOLO Y CULTURA

PROGRAMA:

Emma León
"Formas de aproximación
a los saberes culturales"
24 de marzo, 11:00 hrs.

María Sten
"Las extraordinarias historias
de algunos códices mexicanos"
21 de abril, 11:00 hrs.

Rodolfo Uribe
"El carácter holográfico de los
elementos culturales mayas"
12 de mayo, 11:00 hrs

Manuel Lavaniegos
"Aspectos del arte en Mesoamérica"
(Introducción a la obra de Paul Westheim)
2 de junio, 11:00 hrs.

Blanca Solares
Símbolo y cultura: perspectivas
9 de junio, 11:00 hrs.

Coordinación: Blanca Solares

Se dará constancia de asistencia.
Sede: Salón Cinco de la División de Estudios de Posgrado de la
Facultad de Ciencias Políticas y Sociales
Informes:
CRIM: Av. Universidad s/n, Circuito 2° Col. Chamilpa. C. P. 62210 Cuernavaca, Mor.
Tels: (73) 17 50 11, 17 59 23, 17 52 99 y 13 05 55 D. F. 622 78 29 622 78 30 Fax: (73) 17 59 81.
FCPyS: Amelia Coria y Makoto Noda, Tels: 622 94 18 y 622 94 28



Lápida de la tumba del Rey Pakal, en Palenque, Chiapas

ACTIVIDADES
ACADÉMICAS
PAG. 3

EDUCACIÓN
CONTINUA
PAG. 9

ACTIVIDADES
CULTURALES
PAG. 24

SIMPÓSIO INTERNACIONAL

VOLCÁN POPOCATÉPETL

Ciudad de México

22 - 24 de Marzo de 1999

PROGRAMA CIENTÍFICO Y TÉCNICO

- Las Erupciones del Volcán Popocatepetl
- Geología y Mapa de Peligros
- Arqueología Asociada a la Actividad del Popocatepetl
- Monitoreo y Vigilancia Volcánica
- Escenarios Volcánicos
- Efectos de la Actividad Eruptiva del Popocatepetl
- Simulación de Procesos Volcánicos por Computadora
- Actividad Volcánica y Glaciares
- Sismología Volcánica
- Deformaciones del Edificio Volcánico
- Emisiones de Gases Volcánicos
- Estudios de Productos Volcánicos
- Instrumentación Volcánica
- Actividad Eruptiva de otros Volcanes
- Vulcanología en General
- Relaciones entre Científicos y Autoridades de Protección Civil
- Manejo de Crisis Volcánicas
- Medidas de Protección Civil
- Planes de Protección Civil de los Estados Involucrados
- *Sesión Especial*
- La Actividad Eruptiva del Volcán de Colima

PROGRAMA CULTURAL

- Concurso y exposición de pintura infantil "El Popocatepetl y yo"
- Exposición Fotográfica
- Exposición Pictórica del *Mtro. José Luis González Cedillo*

SEDES DEL EVENTO.

- 22 de marzo** Centro Nacional de Prevención de Desastres (9:00 - 19:00 Hrs.)
- 23 de marzo** Centro Nacional de Prevención de Desastres (9:00 - 15:00 Hrs.)
- 24 de marzo** Universum y Centro Nacional de Prevención de Desastres (9:00 - 12:00 Hrs.)

Instituto de Geofísica
Universidad Nacional Autónoma de México

Ciudad Universitaria,
C. P. 04510, Deleg. Coyoacán,
México, D. F.
Tel. 5 622 4120, 5 624122
Fax: 5 550 2486

Centro Nacional
de Prevención de Desastres

Coordinación de Difusión
Av. Delfín Madrigal N° 665,
Col. Pedregal de Sto. Domingo
C. P. 04360, Deleg. Coyoacán, México, D. F.
Tel. 5 424-6100, 5 606'99 42
Fax: 5 606-1608

<http://pyros.igeofcu.unam.mx/~popoc/simposio.html>

<http://www.cenapred.unam.mx>

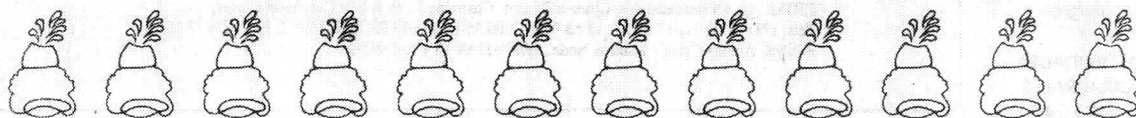

COLOQUIO CONFERENCIAS

INSTITUTO DE INVESTIGACIONES ANTROPOLÓGICAS

- **COLOQUIO NACIONAL DE ARQUEOMETRÍA**, del 12 al 14 de mayo, auditorio; temáticas: Fechamiento arqueológico, Prospección arqueológica, Análisis de materiales (cerámica, lítica, metales, etcétera), Análisis de biomateriales y residuos orgánicos, Sistemas de información geográfica, Sistemas de procesamiento, visualización y análisis de datos y Estudios para la conservación y restauración.
Informes al 5622-9534. E-mail: ia@mail.estadistica.unam.mx.

ENEPIZTACALA

- **LA FORMACIÓN COMO PROYECTO DE UNA PRÁCTICA FUTURA**, maestro Miguel Ángel Pasillas, lunes 22 de marzo, 11 h, Unidad de Seminarios.
Informes al 5623-1171 y 1188. E-mail: anajur@servidor.unam.mx y graf@servidor.unam.mx.

FACULTAD DE CIENCIAS POLÍTICAS Y SOCIALES

- **REVOLUCIONES TECNOLÓGICAS EN COMUNICACIÓN: ENFOQUE COMPARATIVO DE SUS CONDICIONES SOCIALES, CULTURALES Y POLÍTICAS**, doctor Bruno Oliver, martes 23 de marzo, 11 h, Sala Fernando Benítez.
- **LEGITIMACIÓN ACADÉMICA DEL CAMPO DE LA COMUNICACIÓN: HISTORIA Y PERSPECTIVAS**, José Marqués de Melo, jueves 22 de abril, 11 h, Sala Isabel y Ricardo Pozas.
Informes al 5622-9408.

CURSOS

COORDINACIÓN DE VINCULACIÓN

- **ÁREAS NATURALES PROTEGIDAS**, lunes a viernes del 22 al 26 de marzo, 10 a 14 y 16 a 20 h. Sede: Programa Universitario de Medio Ambiente, Aula del PUMA. \$3,500.00.
Informes al 5606-1043. E-mail: puma@servidor.unam.mx. Página web: <http://www.unam.mx/puma>.
- **INTRODUCCIÓN A LA METODOLOGÍA DE INVESTIGACIÓN MÉDICA INTERDISCIPLINARIA (MÓDULO 1)**, Jaime García R, martes 23 a jueves 25 de marzo, 10 a 14:30 h. \$300.00.
Informes al 5622-5220 y 5205 (fax). E-mail: jsgarcia@servidor.unam.mx.

DIRECCIÓN GENERAL DE DIVULGACIÓN DE LA CIENCIA

- **CONSTRUYA SU TELESCOPIO (ÓPTICA Y MONTURA DOBSONIANA)**, hasta el 8 de

mayo, 10 a 14 h. \$1,000.00 y \$1,200.00.

- **PINTURA, CIENCIA, HISTORIA Y ARTE**, del 10 de abril al 8 de mayo, 11:30 a 13:30 h. \$600.00.
- **EL UNIVERSO A TU ALCANCE**, del 10 de abril al 5 de junio. \$600.00 y \$360.00 profesores UNAM e incorporadas.
- **ASTRONOMÍA BÁSICA**, lunes del 12 de abril al 17 de mayo, 19 a 21 h. \$500.00.
- **PAQUETE DIDÁCTICO EN MÁQUINAS TÉRMICAS**, lunes y miércoles del 19 al 26 de abril, 17 a 19 h. \$500.00.
- **HIDROPONIA**, del 10 de abril al 22 de mayo, 10 a 12 h. \$700.00.
- **BONSAI**, del 10 de abril al 22 de mayo, 13 a 15 h. \$800.00. Se imparten los sábados.
Informes al 5622-7336.

DIRECCIÓN GENERAL DE NORMATIVIDAD Y SISTEMAS ADMINISTRATIVOS

- **EDICIÓN BÁSICA DE DOCUMENTOS EN WORD**, 12 a 14 h.

El Centro Universitario de Investigaciones Bibliotecológicas



Invita al Seminario

Los usos de la lectura y la representación cultural

Objetivo: Los participantes valorarán la complejidad de la práctica de la lectura en la realidad nacional, analizarán la historicidad de los usos de la lectura así como las pugnas sociales que se han dado en y a partir de ellos, reflexionarán sobre la forma en que el uso de la lectura contribuye a la constitución del orden social.

Coordinador: Dr. Héctor Guillermo Alfaro López

se llevará a cabo del 5 al 9 de abril de 9:00 a 13:00 horas en el Salón de Seminarios, piso 12 de la Torre II de Humanidades

Costo: \$800.00 M/N

Informes e inscripciones con: Lic. Beatriz Navarro Reyes
al Tel.: 6230359 E-mail: bnavarro@cuib.unam.mx



Universidad Nacional Autónoma de México Facultad de Ingeniería División de Educación Continua

CURSO INTERNACIONAL

MANEJO LOCAL DE RESIDUOS SÓLIDOS DOMICILIARIOS E IMPACTO AMBIENTAL

Duración:

Del 29 de marzo al 30 de noviembre de 1999. La difusión del curso y el período de inscripción o matrícula se realizará durante los meses de enero a marzo del mismo año.

Fechas:

Inscripciones: Del 25 de enero al 15 de marzo de 1999. Inicio de la actividad académica: el 29 de marzo de 1999.

Este curso se desarrollará en 3 Etapas:

Etapas:
Etapas 1: Identificación del problema; diagnóstico de la situación actual; identificación y definición de alternativas de solución; recomendaciones generales para el manejo de relleno sanitario.

Etapas 2: Evaluación del proyecto o alternativa seleccionada; evaluación del impacto ambiental; programa de educación ambiental; resumen ejecutivo.

Etapas 3: Entrega del proyecto final con todos sus componentes.

Universidades Participantes:

Universidad Nacional de Córdoba	ARGENTINA
Universidad de la Sabana	COLOMBIA
Universidad Nacional Abierta y a Distancia	COLOMBIA
Universidad Católica del Norte	CHILE
Universidad Católica de Valparaíso	CHILE
Universidad Nacional de Costa Rica	COSTA RICA
Universidad Nacional de Educación a Distancia	COSTA RICA
Universidad Nacional Autónoma de México	MÉXICO

Informes:

División de Educación Continua
Facultad de Ingeniería, UNAM
Tacuba No. 5, Col. Centro, C.P. 06000, México, D.F.
E-mail: bonette@servidor.unam.mx

Departamento de Cursos a Distancia
División de Educación Continua, F.I.
Tel. (055) 502720
Fax: (055) 510.05.73
E-mail: juliovr@servidor.unam.mx
hgonzal@loisa.mineria.unam.mx

Información a detalle sobre metodología, contenido, costo, etc., favor de consultar la Página Web
<http://www.mineria.unam.mx/residuos>

MODALIDAD EDUCACIÓN A DISTANCIA

- ❑ CORREO ELECTRÓNICO PARA EJECUTIVOS, 18 a 20 h.
Del 22 al 26 de marzo.
- ❑ WINDOWS 95 AMBIENTE GRÁFICO, licenciada Margarita Cruz López; 10 a 12 h.
- ❑ POWER POINT, Wilfrido Ayala G., 12 a 14 h.
- ❑ INTRODUCCIÓN A LA COMPUTACIÓN Y USO DE LA PC, Apolonia Pérez S., 14 a 16 h.
- ❑ INTERNET, ingeniero Israel Ortega C., 18 a 20 h.
Lunes a viernes del 12 al 23 de abril. \$949.00.
Informes al 5623-1459 y 1460.
Página web: <http://132.248.-58.6/cursos.html>.
- ❑ COMUNICACIÓN EFECTIVA EN LA ORGANIZACIÓN, licenciado Miguel Ángel Espinosa P., lunes a viernes del 5 al 9 de abril, 8 a 12 h. \$1,200.00.
- ❑ MOTIVACIÓN ORIENTADA A LA PRODUCTIVIDAD, licenciado Nemesio Tovar M., lunes a jueves del 5 al 8 de abril, 16 a 21 h. \$1,200.00.
- ❑ PLANEACIÓN Y DESARROLLO ESTRATÉGICO DE MERCADOS, licenciado Jesús Pérez P., martes 13 y jueves 15 de abril, 17 a 21 h. \$480.00.
- ❑ CREATIVIDAD EN LOS GRUPOS DE TRABAJO, licenciada Marina Edna Castillo R., lunes a viernes del 19 al 23 de abril, 8 a 12 h. \$1,200.00.
- ❑ VENTAS EXITOSAS EN MERCADOS DEPRIMIDOS, licenciado Jesús Pérez P., martes 20 y jueves 22 de abril, 17 a 21 h. \$480.00.
- ❑ RELACIONES HUMANAS EFECTIVAS EN LA ORGANIZACIÓN, licenciado Roberto Fernández B., lunes a viernes del 26 al 29 de abril, 8 a 12 h. \$1,200.00.
- ❑ INVESTIGACIÓN MOTIVACIONAL DE MERCADOS, licenciado Jesús Pérez P., martes 27 y jueves 29 de abril, 17 a 21 h. \$480.00.
Informes al 5623-1435 y 1469.
Página web: <http://www.dgnsa.-unam.mx/cursos.html>.

DIRECCIÓN GENERAL DE TELEVISIÓN UNIVERSITARIA

- ❑ LENGUAJE AUDIOVISUAL, del 5 al 16 de abril.*

- ❑ VIDEO DOCUMENTAL, 26 de abril al 7 de mayo.*
*De 9 a 11 h. \$400.00 y \$300.00 UNAM.
Informes al 5622-9303 y 9332 (fax).

ENEPACATLÁN

- ❑ INTRODUCCIÓN A LA COMPUTACIÓN Y WINDOWS 95, domingos del 11 de abril al 6 de junio, 9 a 14 h; lunes a viernes del 12 al 29 de abril. \$1,100.00, \$900.00 y \$700.00 UNAM.

- ❑ WORD 95, domingos del 11 de abril al 30 de mayo, 9 a 13:30 h; lunes a viernes del 12 al 30 de abril, 11 a 13 h. \$1,000.00, \$800.00 y \$600.00 UNAM.
- ❑ EXCEL 95, domingos del 11 de abril al 30 de mayo, 9 a 13:30 h; lunes a viernes del 12 al 30 de abril, 8 a 10 h. \$1,000.00, \$800.00 y \$600.00 UNAM.
- ❑ PHOTOSHOP 5 PARA MAC, domingos del 11 de abril al 30 de mayo, 9 a 13:30 h; lunes a viernes del 12 al 30 de abril, 8

- a 10 h. \$1,000.00, \$800.00 y \$600.00 UNAM.
- ❑ AUTOCAD 2D, domingos del 11 de abril al 30 de mayo, 9 a 13:30 h. \$1,500.00, \$1,200.00 y \$900.00 UNAM.
- ❑ AUTOCAD 3D, domingos del 11 de abril al 30 de mayo, 9 a 13:30 h. \$1,500.00, \$1,200.00 y \$900.00 UNAM.
- ❑ INTERNET, domingos del 11 de abril al 30 de mayo, 9 a 13:30 h. \$1,000.00, \$800.00 y \$600.00 UNAM.

UNIVERSIDAD NACIONAL AUTÓNOMA DE MÉXICO

La Oficina del Abogado General, pone a tu disposición el UNIJUS, Sistema de Información Jurídico Universitario que compila:



Este sistema te permite realizar consultas de forma accesible, actualizada y confiable, encontrándose disponible tanto en la red universitaria seleccionando el ícono que sobre legislación se encuentra en la página principal, así como a través de Internet en la dirección:

<http://abogado.rectoria.unam.mx/unijus>

- UNIX, domingos del 11 de abril al 30 de mayo, 9 a 13:30 h. \$2,000.00, \$1,500.00 y \$1,000.00 UNAM.
- VISUAL BASIC BÁSICO, domingos del 11 de abril al 6 de junio, 9 a 14 h. \$2,000.00, \$1,500.00 y \$1,000.00 UNAM.
Informes al 5623-1761. E mail: curso@apolo.acatlan.unam.mx.

ENEPARAGÓN

- EXCEL AVANZADO, 13 a 15 h. Del 22 de al 31 de marzo.
- WORD AVANZADO, 15 a 17 h.
- POWER POINT, 11 a 13 h. Del 5 al 16 de abril.
- ACCESS BÁSICO, 11 a 13 h.
- COREL DRAW, 13 a 15 h. Del 19 al 30 de abril.
Informes al 5623-0946 y 0947.

FESCUAUTITLÁN

- INGLÉS, FRANCÉS, ALEMÁN, RUSO, ITALIANO, LENGUA Y CULTURA NÁHUATL, CURSOS DE DOMINIO, CUR-

SOS DE FORMACIÓN DE PROFESORES DE INGLÉS, CURSOS ESPECIALES Y ESPAÑOL PARA EXTRANJEROS.
Informes al 5623-1978 y 2047.

FACULTAD DE CIENCIAS POLÍTICAS Y SOCIALES

- CLUB DE CONVERSACIÓN, INGLÉS, FRANCÉS, TALLER DE GRAMÁTICA Y COMPOSICIÓN EN INGLÉS, TALLER DE TEATRO EN INGLÉS, TOEFL (TEST OF ENGLISH AS A FOREIGN LANGUAGE). \$550.00 y \$450.00 FCPyS.
Informes al 5622-9410 y 9430.

FACULTAD DE MEDICINA VETERINARIA Y ZOOTECNIA

- POWER POINT 97, del 22 al 26 de marzo, 13 a 16 h. \$400.00.
- DESARROLLO DE PÁGINAS WEB (BÁSICO), del 22 al 26 de marzo, 13 a 16 h. \$400.00.
Informes al 5622-5876 y 5877. E mail: galvan@servidor.unam.mx.

DIPLOMADO

ENEPIZTACALA

- DEFICIENCIAS MENTALES Y ALTERACIONES SEVERAS DEL DESARROLLO, doctor Gregorio Katz G y licenciada Guillermina Rangel E, módulos: I. Desarrollo neurofisiológico normal y patológico; II. Desarrollo psicológico en las personas con deficiencia mental; III. Desarrollo cognoscitivo; IV. Cavidad orofacial y sus alteraciones; V. Integración auditiva; VI. Lenguaje y aplicación en niños con deficiencia mental; VII. Preparación para la integración educativa del niño con deficiencia mental; VIII. Lectoescritura y sus alteraciones; IX. Metodología de la enseñanza académica; X. Pensamiento matemático en las personas con deficiencia mental; XI. Manejo

conductual; XII. Orientación a padres y XIII. Integración de pruebas psicológicas y pedagógicas.
Informes al 5623-1188 y 1208.

SEMINARIOS

ENEPACATLÁN

- OPINIÓN PÚBLICA, seminario-taller extracurricular, opción de titulación para egresados de la licenciatura de periodismo y comunicación colectiva, licenciados Olga Gallo R, M Venus Armenta F, Laura González M y Eduardo J Escamilla y maestro Héctor J Torres L; módulos: I. Proyectos de investigación de opinión pública; II. Teorías de la opinión pública; III. Diseño de instrumentos de investigación

Universidad Nacional Autónoma de México
La facultad de Arquitectura a través del taller Juan O'Gorman
se complace en invitar a usted a la

"Tercera Semana Académica del taller Juan O'Gorman"

Que se llevará a cabo del día 12 al 14 de abril de 1999

Lunes 12 de abril

- 10:00 INAUGURACIÓN
10:15 DE LA EXPO-MUESTRA
- 10:15 BIENVENIDA
10:30
- 10:30 RECONOCIMIENTOS
10:45
- 10:45 SEMBLANZA
11:15 Juan O'Gorman
por Arq. Jaime Ortíz Monasterio
- 11:15 PONENCIA MAGISTRAL
13:00 "Obra de Carlos Mijares Bracho"
por Arq. Carlos Mijares Bracho

Martes 13 de abril

- 10:00 "ARQUIMÚSICA"
10:30 Arq. Enrique Vaca
- 10:30 "DANZA"
11:00 CONTEMPORÁNEA"
De Humani Corporis
- 11:00 "CINE"
11:30 Cortometraje
Recuerdos de
Juan O'Gorman
- 11:30 "ARQUIDIÁLOGO
12:00 DE ALUMNOS"
Biblioteca Central
- 12:00 "MAGO"
12:30 Erick Cardoso
- 12:30 "RECITAL DE PIANO"
13:00 Olaf C. Meier Bode

Miércoles 14 de abril

- 10:00 "AQUIDIÁLOGO"
12:00 "La práctica profesional
del arquitecto para
el próximo milenio"
- PONENTES:
Arq. Antonio Toca Fdez.
Arq. José Picciotto Cherem
Arq. Felipe Leal Fernández
Arq. Ernesto Alva Martínez
Arq. Antonio Gallardo E.
- MODERADOR:
Arq. Cesar Mora Velasco
- 12:15 "CAMBIO
12:30 COORDINACIÓN"
- 12:30 "BRINDIS"
13:00

Arq. César Mora Velasco Coord. General del taller Juan O'Gorman

de campo; IV. Levantamiento de datos y V. Procesamiento de datos y presentación de resultados; calendario, entrega de documentos, del 23 al 26 de marzo; inicio, 26 de mayo.

Informes al 5623-1603 y 1612.
E mail: educont@apolo.-acatlan.unam.mx.

ENEP ARAGÓN

- SEMINARIOS DE APOYO A LA TITULACIÓN EN LA LICENCIATURA DE DERECHO, áreas Procesal, Civil-Civil-Mercantil-Constitucional y Amparo.
Informes al 5623-0946 y 0947.

FACULTAD DE CIENCIAS

- APLICACIONES DE LAS LEYES DE WEBER-FECHNER Y STEVENS EN EL SENTIDO DEL TACTO, Erick López, 23 de marzo. Se llevará a cabo el martes, a las 11 h en el aula Leonila Vázquez del Amoxcalli.
Informes al 5622-4933.

EL SEMINARIO DE PROBLEMAS CIENTÍFICOS Y FILOSÓFICOS DE LA UNAM

Invita a la Conferencia

FACULTAD DE MEDICINA

- LA ATENCIÓN MÉDICA DE LOS TRAUMATISMOS DEL SISTEMA MÚSCULO ESQUELÉTICO EN EL NIÑO, doctor y general Antonio Redón T, 21 de abril.*

*Forma parte del Seminario permanente lesiones por accidente y se llevará a cabo el miércoles, 17 h, Auditorio Raoul Fournier Villada.

Informes en la Web: <http://www.ssa.gob.mx/csg/index.html>.

- HEMOGLOBINAS VEGETALES, doctor Raúl Arredondo P, 15 de marzo.*

* Forman parte del seminario del Departamento de Bioquímica y se llevará a cabo el lunes a las 17 h, en la Sala de Juntas.

FACULTAD DE QUÍMICA

- SIMULACIÓN MONTE CARLO DE MEZCLAS DE ALCANOS EN MEDIO

CONTINUO Y EN PORO, ingeniero químico M Alberto Franco M; ESTUDIO EXPERIMENTAL DE LA REGENERACIÓN DE UN CATALIZADOR EN LA ETAPA DE CLORACIÓN EN UN REACTOR DE REFORMACIÓN DE NAFTA, Bernardo Carreón C, y SIMULACIÓN DE FLUIDOS EN SISTEMAS POROSOS DESORDENADOS, ingeniera química Gladys M Fuentes A, 23 de marzo.

- INVESTIGACIÓN DE SOPORTES DE TITANIO PARA CATALIZADORES DE HIDROTRATAMIENTOS (HDS), ingeniero químico Carlos Ordóñez L y ALQUILACIÓN DE BENCENO CON OLEOFINAS LIGERAS PARA LA REFORMULACIÓN DE GASOLINAS: ANÁLISIS CINÉTICO Y PARAMÉTRICO, ingeniero químico Alberto Rosas B, 6 de abril.

- EQUILIBRIO DE FASES POR MINIMIZACIÓN DE ENERGÍA LIBRE, ingeniera química Leticia Valle A y BIODEGRADACIÓN DE COMPUESTOS TÓXICOS EN REACTOR SBR, CONTROLADO POR MEDIO DE OXÍGENO DISUELT, ingeniera química Gabriela del Rocío Soto B, 13 de abril.

- SÍNTESIS Y CARACTERIZACIÓN FÍSICOQUÍMICA DE COPOLÍMEROS DE AE-N NOMAPA, ingeniera química Rosa M Hernández M y

DESARROLLO DE CATALIZADORES PARA INCREMENTAR EL OCTANAJE DE GASOLINA FCC, ingeniero químico Rogelio J Salazar G, 20 de abril.

- HIDRÓTALCITAS ADICIONADOS CON C Y V COMO PRECURSORES DE OXÍGENO MG-AL SOBRE ARCILLA USADOS EN LA REDUCCIÓN DE EMISIONES SO_x, ingeniera química M Trinidad Bueno C y CATALIZADORES DE NIMO SOPORTADOS EN MCM 41, ingeniero químico Mario Alberto Calderón de Anda, 27 de abril.

Forman parte del seminario del Posgrado en Ingeniería Química (Procesos) y se realizan los martes a las 12 h en el auditorio del Conjunto E.

INSTITUTO DE FISIOLÓGIA CELULAR

- PROCESAMIENTO PARVOCELULAR DE SEÑALES CROMÁTICAS Y ACROMÁTICAS, doctor Eugenio Martínez U, 25 de marzo.*

*Se llevará a cabo el jueves en el auditorio a las 18 h.
Informes al 5622-5625 y 5622-5611 (fax). E mail: fcasilla@ifcsun1.ifisiol.unam.mx.

Por qué no tenemos ciencia: el papel de la divulgación

Expositor

Dr. Marcelino Cerejido

Jueves 25 de marzo de 1999 ■ 12:00 horas
Teatro UNIVERSUM del Museo de las Ciencias
Zona Cultural, Ciudad Universitaria

Costo: boleto de entrada al Museo

\$15.00 Estudiantes, maestros y miembros del INSEN con credencial vigente
\$20.00 Entrada general

UNIVERSIDAD NACIONAL AUTÓNOMA DE MÉXICO
FACULTAD DE ESTUDIOS SUPERIORES CUAUTILÁN
COORDINACIÓN GENERAL DE EXTENSIÓN UNIVERSITARIA

DIPLOMADO EN INFORMÁTICA BÁSICA

DIRIGIDO A:
Profesionistas o personas con experiencia en el área que requieran adquirir conocimientos básicos de cómputo.

OBJETIVO:
Formar recursos humanos a nivel profesional capaces de utilizar las herramientas de Informática en el desarrollo de su actividad profesional, a fin de que cuenten con métodos modernos para desempeñar sus funciones, analizar problemas y tomar decisiones.

PROGRAMA
MÓDULO 1. ELEMENTOS DE SISTEMAS DE INFORMACIÓN
MÓDULO 2. ELABORACIÓN DE DOCUMENTOS
MÓDULO 3. PROCESAMIENTO DE DATOS NUMÉRICOS
MÓDULO 4. INTRODUCCIÓN A LAS BASES DE DATOS
MÓDULO 5. REPORTES FINALES

REQUISITOS DE ADMISIÓN:
Título profesional ó experiencia equivalente en el área

RECONOCIMIENTO ACADÉMICO:
La Facultad de Estudios Superiores Cuautitlán entregará un diploma con valor curricular, cubriendo el 80% de asistencia, y los requisitos de evaluación que se dispongan para la aprobación de los módulos.

COSTO: \$5,000.00
INICIO: 24 y 27 de marzo de 1999, campo 1
22 y 27 de marzo de 1999, campo 4
DURACIÓN: 160 hrs.

INFORMES E INSCRIPCIONES:
COORDINACIÓN DE EDUCACIÓN CONTINUA Y DISTANCIA
DEPARTAMENTO DE EDUCACIÓN CONTINUA
Carretera Cuautitlán - Teotihuacán km. 2.5, San Sebastián Xhala,
Cuautitlán Izcalli, Edo. de Méx. TELS. 0-23-19-07; 0-23-18-77

SIMPOSIO

ESCUELA NACIONAL PREPARATORIA

- ☐ MÉXICO ANTE EL NEOLIBERALISMO, XII Simposio de Historia, maestro David Torres Nava, jueves 25 y viernes 26 de marzo, Antiguo Colegio de San Ildefonso, Salón El Generalito (inauguración) y San Ildefonso 30, Centro, 9 a 13 y 16 a 20 h. *Informes al 5682-7045 y 5687-6828, extensiones 221, 222 y 223.*

TALLERES

COORDINACIÓN DE DIFUSIÓN CULTURAL

- ☐ TALLERES DE CREACIÓN LITERARIA, Leonel Robles, martes, 13 a 15 h, CCH Plantel Vallejo; Leonel Robles (poesía), viernes, 13 a 15 h, CCH Plantel Naucalpan; Gerardo Ramírez (poesía y cuento), miércoles, 17 a 19 h, CCH Plantel Sur; Esperanza Yolanda Vargas G, CCH Plantel Oriente, jueves, 18 a 20 h. *Informes al 5622-6240 y 6241.*
- ☐ BATERÍA, Hugo Hernández, sábados, 9 a 11 h; GUITARRA CLÁSICA, David Reyes M, sábados, 8:30 a 10 y 10 a 11:30 h (PRINCIPIANTES), 12 a 13:30 h (INTERMEDIOS) y 13:30 a 15 h (AVANZADOS); Sergio Ríos, domingos, 9 a 10:30 h y 10:30 a 12 h (PRINCIPIANTES), 12 a 13:30 h (INTERMEDIOS) y 13:30 a 15 h (AVANZADOS); TEATRO PARTICIPATIVO, Nicolás Núñez, lunes, miércoles y viernes, 7:30 a 8:30 h; JARDINERÍA, Celia Maldonado, sábados, 9 a 11 h (GRUPO I) y 11 a 13 h (GRUPO II); ARTE PREHISPÁNICO, René Sánchez D, viernes, 16 a 18 h; ARTE COLONIAL MEXICANO, René Sánchez D, viernes, 18 a 20 h; DANZA CONTEMPORÁNEA, Efraín Moya, lunes, miércoles y viernes, 16 a 17:30 h (NIVEL I) y 17:30 a 19 h (NIVEL II); BAILES DE SALÓN, Armando Rodríguez T, domingos, 11 a 13 h (GRUPO I) y 13 a 15 h (GRUPO II); BALLET CLÁ-

SICO, Efraín Moya, sábados, 9 a 10:30 h; CINE, Juan Santiago H, miércoles, 16 a 20 h; ANÁLISIS CINEMATOGRAFICO, Noé Santos Jiménez, martes, 16 a 19 h; GUIONISMO CINEMATOGRAFICO, Juan Santiago H, lunes, 16 a 19 h; FOTOGRAFÍA, Lázaro Blanco,

sábados, 8 a 10 h (PRINCIPIANTES), 10 a 12 h y 12 a 14 h (INTERMEDIOS) y 15 a 19 h (AVANZADOS); PINTURA, José Manuel Arce, domingos, 8 a 11 h; DIBUJO E INICIACIÓN AL COLOR, José Manuel Arce, sábados, 8 a 10 h (GRUPO I), 10 a 12 h (GRUPO II) y 12 a 14 h (GRUPO

III); DIBUJO DE FIGURA HUMANA, Jerónimo Melo, martes, 16 a 18 h (GRUPO I) y 18 a 20 h (GRUPO II); AJEDREZ, Raúl Reyes R, sábados, 11:30 a 12:30 h (GRUPO I), 12:30 a 13:30 h (GRUPO II), 13:30 a 14:30 h (GRUPO III) y 14:30 a 15:30 h (GRUPO IV); REDACCIÓN,



El Instituto de Ingeniería de la UNAM invita a participar en el

Premio León Bialik a la Innovación Tecnológica 1999

instituido para honrar la memoria del Sr León Bialik,
con las siguientes bases:

Podrán participar todos los alumnos, exalumnos, maestros, investigadores y empleados de cualquier dependencia de la UNAM

Los trabajos presentados deberán referirse a innovaciones tecnológicas aplicadas en beneficio de la sociedad. Dichas innovaciones pueden estar terminadas o en proceso de desarrollo.

Se dará especial atención a los trabajos que reflejen el espíritu humanitario, filantrópico y de utilidad para la humanidad mostrado por el Señor León Bialik.

Todos los trabajos deberán presentarse en los formatos que para tal fin se encuentran disponibles con el Maestro en Ciencias Rodrigo Arturo Cárdenas y Espinosa, Instituto de Ingeniería, UNAM, Edificio 12, planta baja, a partir del 8 de marzo de 1999.

Los formatos debidamente llenados deberán ser entregados en la misma dirección a más tardar el viernes 18 de junio de 1999.

El jurado calificador estará integrado por personalidades de reconocido prestigio en el campo de la ciencia, la tecnología y el humanismo. Sus nombres no serán dados a conocer y su fallo será inapelable.

Habrà un solo premio de \$ 25,000.00 (veinticinco mil pesos) para el mejor trabajo presentado. La ceremonia de premiación, en donde será dado a conocer el ganador será el 6 de septiembre de 1999 a las 18:00 horas en el Palacio de Minería, Tacuba 5, Centro Histórico de la Ciudad de México.

No se devolverán los originales ni las copias de los trabajos que no obtengan el premio.

Cualquier caso no previsto en la presente convocatoria será resuelto a criterio del Comité Organizador.

Para mayores informes, comunicarse con el Maestro en Ciencias Rodrigo Arturo Cárdenas y Espinosa, Instituto de Ingeniería, Edificio 12, a los teléfonos 5622 8133 al 36, email: rodar@servidor.unam.mx

Carlos López, lunes, 16 a 18 h; Roberto García, miércoles, 16 a 18 h; CREACIÓN LITERARIA, Raúl Parra, jueves, 16 a 18 h (GRUPO I) y 18 a 20 h (GRUPO II); LECTURA Y CREACIÓN LITERARIA, Luis de la Peña M, miércoles, 18 a 20 h; CREACIÓN LITERARIA (POESÍA), Julián Castruita, domingos, 13 a 15 h; SEMINARIOS DE LITERATURA MEXICANA, Carlos López, lunes, 18 a 20 h; LENGUA NÁHUATL, J Leonor Vázquez, domingos, 8 a 10 h (NIVEL I) y 10 a 12 h (NIVEL II); TAI-CHI, Francisco González, martes y jueves, 16:30 a 18 h (GRUPO I), 18 a 19:30 h (GRUPO II) y miércoles y viernes, 9 a 10:30 h (GRUPO III); JUAN RULFO: UNA OBRA, UNA EXISTENCIA, Roberto García B, miércoles, 18 a 20 h.

□ VITRALES, Ricardo Valle N, lunes, 16 a 19 h; REPUJADO, Eva Velasco, jueves, 16 a 18 h (GRUPO I) y 18 a 20 h (GRUPO II); YOGA, Ram Ratam Singh, martes y jueves, 8 a 9:30 h; PINTURA MAYÓLICA, Carlos Gómez, miércoles, 16 a 18 h; TALLER DE NOVELA, Agustín Cadena, viernes, 17 a 19 h.
Se imparten en la Casa del Lago; calendario, inscripciones, abier-

tas hasta el 10 de abril; inicio de clases, 12 de abril.

□ DIBUJO, PINTURA Y GRABADO, José Guadalupe Sámano; TEXTURAS EN LAS ARTES PLÁSTICAS, Cecilio Ramos; DIBUJO Y PINTURA, Carolina Muciño R, 9 a 13 h; PINTURA INFANTIL, Teresa Manjarrez y Cecilio Ramos, sábados y domingos, 9 a 15 h y PINTURA ALTERNATIVA, Enrique López P, miércoles, jueves y viernes, 9 a 13 h.
Se imparten en el Centro Popular de Artes Plásticas Mariano Paredes del INBA, de miércoles a domingo, de 9 a 15 h.
Informes al 5553-6318 y 6362.

**DIRECCIÓN GENERAL DE
DIVULGACIÓN DE LA CIENCIA**

□ TALLERES MATUTINOS, lunes a viernes, de 10 a 13 h.*
□ TALLERES VESPERTINOS, lunes a viernes, de 15 a 17 h.*
□ CONOCE UN HERBARIO, una sesión de dos horas, 12 a 14 o 16 a 18 h.*
□ HIDROPONIA, una sesión de una hora, 10 a 12:30 h.*
□ ANÁLISIS DE SUELOS, una sesión de dos horas, 10 a 12 h.*
*Museo de las Ciencias, Uni-

versum. \$5.00, \$7.00 y \$10.00 cada taller.

Informes al 5622-7287 y 7288.
□ DISCO DE NEWTON (NIÑOS DE 6 O MÁS AÑOS), ARMA TU CALEIDOSCOPIO (NIÑOS DE 10 O MÁS AÑOS), CALENTADOR SOLAR (\$150.00 POR GRUPO DE 4 O 6 PERSONAS), LOS MONSTRUOS DEL FLORERO, VISIÓN ESTEREOSCÓPICA Y LA ILUSIÓN DEL MOVIMIENTO (14 O MÁS AÑOS).*
* Museo de la Luz.
Informes al 5702-2497.

ENEP ARAGÓN

□ DANZA CONTEMPORÁNEA Y CLÁSICA, Pedro Quezada M, martes y jueves, 13 a 15 h; FOLKLÓRICA, Eduardo Huerta, lunes y jueves, 11 a 15 h; HAWAIANO, Lizbeth Cabrera, martes y jueves, 11 a 12 h (PRINCIPIANTES) y 12 a 13 h (AVANZADOS); BAILES DE SALÓN, Marco A Nieto, martes y jueves, 15 a 17 h.
□ ESCULTURA Y MODELADO, Sandra Gallardo A, lunes, miércoles y viernes, 11 a 13 h; PINTURA, Antonio Ayala, lunes, miércoles y viernes, 12:30 a 15:30 h; SERIGRAFÍA, Héctor Suárez, martes y jueves, 14 a 16 h.

□ GUITARRA, Pedro Quezada, lunes, 11 a 17 y jueves, 15 a 17 h; JAZZ, Felipe Gómez, lunes, miércoles y viernes, 11 a 13 h (PRINCIPIANTES) y 13 a 15 y 15 a 17 h (AVANZADOS); TUNA UNIVERSITARIA, Alberto Tapia, martes y jueves, 19 a 21 h.

□ LITERATURA, Luis A González, lunes y jueves, 14 a 16:30 h; Yolanda Rodríguez, lunes y viernes, 14 a 17 h; REDACCIÓN, M del Carmen Leal H, lunes, martes y miércoles, 13 a 15 h; ORATORIA, Alina Gabriela Díaz, sábados, 9 a 14 h.

□ TEATRO, Erika Juárez, lunes a viernes, 11 a 13 h.
Informes al 5623-0860.

**FACULTAD DE CONTADURÍA
Y ADMINISTRACIÓN**

□ DANZA POLINESIA, Laura Morán, jueves 13 a 15 h y viernes 11 a 13 h, Aula F-109.

□ DANZA JAZZ, Julio Mares, lunes y miércoles, 11:30 a 13 h o martes y jueves, 13:30 a 15 h, Aula F-111.

□ BAILES DE SALÓN, Gerardo Roa, lunes y miércoles, 11:30 a 13 h o martes y jueves, 12 a 13:30 h, Aula F-113.

□ DANZA REGIONAL, Belinda Santamaría, sábados 11 a 13 o 13 a 15 h, Auditorio Maestro Carlos Pérez del Toro, pasillo.

□ COMEDIA MUSICAL, Ramón Recio, jueves, 13:30 a 15:30 h, Aula F-112 y viernes, 13 a 15 h, Auditorio CP Alfonso Ochoa Ravizé.

□ CINE: ANÁLISIS JURÍDICO, Iván Carlo Gutiérrez Z, viernes 13:30 a 15:30 h, Sala Audiovisual 2.

□ CREACIÓN DE COMICS, ELEMENTOS PARA EMPRENDER UN NEGOCIO, Ricardo Osnaya (dibujo), U. Gorostieta (mercadotecnia), J. Montalvo (dibujo) y C. Ramírez (guión), viernes, 13:30 a 15:30 h, Aula D-201.

□ ESTRATEGIAS DE ORGANIZACIÓN, Rafael Ángel Gómez Ch, jueves, 13:30 a 15:30 h, Aula B-206.

□ DISEÑO DEL PERFIL CURRICULAR, Rafael Ángel Gómez Ch, viernes, 13:30 a 15:30 h, Aula D-204.

□ REDACCIÓN Y ORATORIA, Eduardo Carmona, miércoles, 13 a 15 h, Aula D-103 o viernes, 13:30 a 15:30 h, Aula D-205.

Informes al 5622-8267.



**El Consejo Coordinador de Ciencia e Ingeniería
de la Computación de la UNAM**

con el apoyo de los institutos de: Investigaciones en Matemáticas Aplicadas y en Sistemas, Matemáticas, Ingeniería, Investigaciones Filosóficas, Ciencias Nucleares, de las facultades de: Ciencias, Ingeniería, Estudios Superiores Cuautitlán, Filosofía y Letras, Contaduría y Administración; así como el posgrado en Ciencia e Ingeniería de la Computación, de la DGSCA, del Centro de Instrumentos y de las escuelas Nacional de Estudios Profesionales: Aragón y Acatlán.



Invita al:

Seminario de Computación UNAM

Con la plática:

**"DE DATOS A DECISIONES: UN
MARCO PROBABILÍSTICO PARA
LA INTELIGENCIA ARTIFICIAL"**

impartida por el
Dr. Enrique Sucar Succar

Investigador

Instituto Tecnológico de Estudios Superiores Monterrey
Campus Estado de México
esucar@campus.mor.itesm.mx

Auditorio de
Videoconferencias de
la DGSCA-UNAM

jueves 25 de marzo de 1999.
18:00 horas. Auditorio de
Videoconferencias de
la DGSCA-UNAM
En videoconferencia:
Auditorios FES-Cuautitlán,
ENEP Aragón y ENEP Acatlán

UBICACIÓN:

Circuito Exterior, Ciudad Universitaria.

INFORMES:

e-mail: algors@gauss.matem.unam.mx
http://www.matem.unam.mx/seminarios/
algors/algors.html



PUEG
Programa Universitario de
Estudios de Género

CONVOCATORIA

Con el propósito de conocer y discutir los proyectos, avances y resultados de los trabajos académicos que en el campo de los Estudios de Género se estén realizando en la UNAM, el **Programa Universitario de Estudios de Género**, de la Coordinación de Humanidades, convoca al personal académico de esta Casa de Estudios a participar en el **IX COLOQUIO ANUAL DE ESTUDIOS DE GÉNERO EN LA UNAM**, del 27 de septiembre al 1 de octubre de 1999.

Objetivo:

Ofrecer al personal académico de la UNAM un espacio de discusión y reflexión donde se conozcan los diferentes trabajos académicos que sobre esta temática se están realizando e intercambiar puntos de vista con académicas(os) especialistas que puedan enriquecer las diferentes actividades que en este campo se desarrollan:

1. En la investigación, a través de proyectos, avances y/o resultados.
2. En la docencia, con propuestas y experiencias.
3. En la difusión y servicios, a través de proyectos e iniciativas de trabajo.

Procedimiento

En las oficinas del PUEG:

1. Recoger el formato para inscripción de trabajos en las mesas temáticas ya inscritas.
2. Entregar lleno dicho formato antes de las 17:00 horas del 4 de mayo de 1999.
3. Del **17 al 21 de mayo de 1999** estará listo el resultado de los dictámenes de cada trabajo inscrito. En éste se conocerán los trabajos que integrarán las diferentes mesas.

Mesas temáticas y coordinadoras/es:

- Género, trabajo y desarrollo, *Jennifer Cooper*.
- Género y salud reproductiva, *Elsa Guevara*.
- Masculinidad, *Javier Alatorre*.
- Género y educación superior, *Araceli Mingo*.
- Género y sexualidad, *Gloria Careaga*.
- Género, ciencia y tecnología, *Norma Blázquez*.
- Democracia y ciudadanía, *Griselda Gutiérrez*.
- Población y medio ambiente, *Margarita Velázquez*.
- Derechos humanos, *Gloria Careaga*.
- Avances de investigación en estudios de género y sociocultura, *Márgara Millán*.
- Jóvenes, sexualidad y perspectiva de género, *Patricia Piñones*.
- Diversidad sexual, *Porfirio Hernández*.

Informes:

En las oficinas del PUEG. Torre II de Humanidades, piso 7, circuito interior, Ciudad Universitaria, 04510, México, D.F. Teléfonos: 623 00 20, 21 y 22 Fax: 623 00 19.



UNIVERSIDAD NACIONAL AUTÓNOMA DE MÉXICO

FACULTAD DE CONTADURÍA Y ADMINISTRACIÓN



AUDITORÍA INTEGRAL

En coordinación con la Academia Mexicana de Auditoría Integral (AMAI)

TEMARIO

1. Estudio y evaluación del proceso administrativo.
2. Auditoría integral.
3. Fases y metodología de la auditoría integral.
4. Supervisión.
5. Informe final de resultados de auditoría integral.
6. Seguimiento.
7. Comité de auditoría integral.
8. Casos prácticos.

Horario: Martes y Jueves de 18:00 a 21:00 hrs.
Inicio: 28 de Abril (Sede Liverpool)
Fecha límite de entrega de documentación: 14 de Abril

ADMINISTRACIÓN DE RECURSOS HUMANOS

Coordinador Académico: DR. GUSTAVO VELÁZQUEZ MASTRETTA

TEMARIO

1. La función del administrador en recursos humanos.
2. Administración y orientación del proceso de empleo.
3. La administración de la formación de personal.
4. Administración de la seguridad industrial.
5. Desarrollo organizacional.
6. Administración y orientación de sueldos y salarios.
7. El desarrollo laboral en la administración de personal.
8. Desarrollo organizacional II.

Horario: Martes y Jueves 18:00 a 22:00 hrs.
Inicio: 13 de Abril (Sede Liverpool)
Fecha límite de entrega de documentación: 5 de Abril

FINANZAS

Coordinador Académico: L.E. JULIAN OTERO SÁNCHEZ

TEMARIO

1. Matemáticas financieras.
2. Contabilidad financiera.
3. Marco macroeconómico.
4. Sistema financiero mexicano y alternativas de inversión y financiamiento.
5. Análisis e interpretación de los estados financieros.
6. Evaluación financiera de proyectos de inversión.
7. Planeación e ingeniería financiera.

Horario: Lunes, Miércoles y Viernes 7:00 a 9:00 hrs.
Inicio: 19 de Abril (Sede Liverpool)
Fecha límite de entrega de documentación: 14 de Abril

CONTRIBUCIONES FISCALES

Coordinador Académico: M.B.A. MA. ANTONIETA MARTÍN GRANADOS

TEMARIO

1. Ingresos, deducciones e inflación de empresas.
2. Declaraciones y obligaciones de empresas.
3. Impuesto al activo.
4. Régimen simplificado.
5. Acciones, dividendos, y utilidades.
6. Código Fiscal de la Federación.
7. ISR y contribuciones locales sobre salarios.
8. Seguro social, INFONAVIT y S.A.R.
9. Personas físicas.
10. Contribuciones indirectas.

Horario: Viernes de 17:00 a 22:00 hrs.
Sábados de 9:00 a 14:00 hrs.
Inicio: 8 de Mayo (Sede Liverpool)
Fecha límite de entrega de documentación: 4 de Mayo

GERENCIA DE VENTAS

Coordinador Académico: M.A. RAÚL MEJÍA ESTAROL

TEMARIO

1. Dirección y liderazgo.
2. Estructura de la fuerza de ventas.
3. Administración de ventas.
4. Medio ambiente para la venta.
5. Elementos de la venta.
6. El servicio y la negociación.

Horario: Lunes y Miércoles 18:00 a 22:00 hrs.
Inicio: 26 de Abril (Sede Liverpool)
Fecha límite de entrega de documentación: 21 de Abril

ADMINISTRACIÓN PARA NO ADMINISTRADORES

Coordinador Académico: DR. GUSTAVO VELÁZQUEZ MASTRETTA

TEMARIO

1. Introducción a los conceptos de administración.
2. La previsión y la planeación.
3. La organización.
4. La comunicación y la motivación.
5. La dirección y el liderazgo.
6. La sinergia.
7. El control.

Horario: Lunes, Miércoles y Viernes de 7:00 a 9:00 hrs.
Inicio: 12 de Abril (Sede Liverpool)
Fecha límite de entrega de documentación: 6 de Abril

SEMINARIOS '99

DESARROLLO INTEGRAL DE HABILIDADES DIRECTIVAS	17:00 a 22:00	22 al 26 Mzo.
PSIC. JOSÉ RAMÓN RAMOS SILVA		
TOMA DE DECISIONES FINANCIERAS Y FISCALES	17:00 a 21:00	23, 25, 26 Mzo.
C.P. JAIME SEGURA LOPEZ (ENEP ACATLÁN)		
TALLER FISCAL ISR PERSONAS FISICAS Y MORALES	18:00 a 21:00	23 Mzo. al 6 May.
C.P. FERRÉN FALDÓN BECERRIL (ENEP ACATLÁN)		
COMO INICIAR UN NEGOCIO	9:00 a 14:00 (S)	27 Mzo. al 24 Abr.
LIC. JAVIER GÓMEZ ABRAMS		
RESOLUCIÓN MISCELÁNEA 1999	15:00 a 21:00	30 Mzo.
LIC. LUIS GUILLERMO DELGADO PEDRAZA		
COSTOS PARA NO FINANCIEROS	7:00 a 9:00	5 al 16 Abr.
C.P. VALENTÍN BERNAL CARRILLO		
DESARROLLO DE HABILIDADES GERENCIALES PARA MUJERES EJECUTIVAS Y EMPRESARIAS	7:00 a 10:00	5 al 16 Abr.
LIC. MA. TRINIDAD GUTÉRREZ RAMÍREZ		
APLICACIÓN Y PRUEBAS PSICOMÉTRICAS I	17:00 a 22:00	12 al 16 Abr.
PSIC. JOSÉ RAMÓN RAMOS SILVA		
DEFENSA FISCAL	17:00 a 22:00	12 al 16 Abr.
LIC. RAFAEL RIVERA PRADO		
TALLER ISR PERSONAS FISICAS Y MORALES	18:00 a 22:00 (L a V)	5 al 17 Abr.
C.P. MARTHA VALLE SOLÍS	9:00 a 14:00 (S)	
ANÁLISIS E INTERPRETACIÓN DE ESTADOS FINANCIEROS	18:00 a 22:00 (V)	9 al 17 Abr.
L.E. y M.A. JAIME JORGÉ GUZMÁN ARMENTA	9:00 a 14:00 (S)	

REQUISITOS DE INSCRIPCIÓN A DIPLOMADOS

Curriculum vitae actualizado y sintetizado, copia del título profesional o carta de pasante, carta de recomendación expedida por su institución o empresa que testifique su experiencia laboral, una fotografía tamaño infantil y llenar solicitud de inscripción.

INFORMES Y RESERVACIONES

E-mail: informes@dec.contad.unam.mx

Visítenos en la sección de seminarios y diplomados de la página Web de la F.C.A.

Internet: <http://www.fca.unam.mx>

Liverpool No. 66, Col. Juárez, C.P. 06600, México, D.F.

Teléfonos: 5 533 16 17 al 19; 5 525 61 42; 5 533 45 54; 5 207 87 11; FAX: 5 511 70 62

HORARIO DE ATENCIÓN CONTINUO: 9:00 a 20:00 hrs.

MERCADOTECNIA

JEFE DE LA DIVISIÓN
LIC. FCO. JAVIER VALDEZ ALEJANDRE

DIPLOMADOS '99

Premio Eduardo Nicol 1999

Con el objeto de contribuir al desarrollo de la reflexión filosófica actual, así como de fomentar el estudio de la obra de Eduardo Nicol* y su relación con otras filosofías, el Seminario de Metafísica de la Facultad de Filosofía y Letras de la Universidad Nacional Autónoma de México, convoca al

Premio Eduardo Nicol de Filosofía

bajo las siguientes bases:

- ♦ Podrán participar los estudiosos de la filosofía con una investigación, ensayo o tesis, de acuerdo con una de las siguientes modalidades:
- ♦ Reflexión teórica que contribuya a la profundización y al esclarecimiento de problemas actuales de la metafísica y la ética, presentes en la obra de Nicol, o
- ♦ Análisis filosófico de la obra de Nicol o de temas específicos tratados en ella, o
- ♦ Estudio crítico de las relaciones del pensamiento de Nicol con otros autores.
- ♦ Los trabajos deberán mostrar rigor metodológico y originalidad interpretativa; asimismo, deberán ser inéditos y tener una extensión mínima de 50 cuartillas.
- ♦ Los trabajos se enviarán en original y copia, acompañados de un diskette en cualquier programa compatible con windows. Deberán ser firmados con seudónimo y, en un sobre anexo, los autores indicarán nombre completo, dirección, teléfono y, en su caso, dirección electrónica.
- ♦ La recepción de los trabajos estará abierta a partir de la publicación de esta Convocatoria, hasta el 3 de diciembre de 1999.
- ♦ El jurado calificador estará integrado por académicos de reconocido prestigio y su fallo será inapelable.
- ♦ Se otorgará un único premio indivisible consistente en la publicación del trabajo y el equivalente en moneda nacional a USD 3,500.- Cuando así lo considere, el jurado podrá entregar un reconocimiento a otros trabajos destacados.
- ♦ El Premio será otorgado por el Fideicomiso Eduardo Nicol en la fecha y lugar que el jurado señale.
- ♦ Los trabajos serán recibidos en el Seminario de Metafísica de la Facultad de Filosofía y Letras de la UNAM, de lunes a viernes de 10 :00 a 14 :00 horas.

Dirección : Facultad de Filosofía y Letras
Seminario de Metafísica (planta principal, cubículo 18)
Universidad Nacional Autónoma de México
Ciudad Universitaria
C.P. 04510, México, D.F. México

Teléfonos : 56-22-18-20 y 56-22-18-39

FAX : 55-50-87-89

Correo electrónico : julgv@servidor.unam.mx

- ♦ Ningún trabajo será devuelto.
- ♦ Cualquier situación no prevista en la presente Convocatoria será resuelta por el jurado.

***Eduardo Nicol (1907-1990)** nació en Barcelona, España, y residió en México a partir de 1939, país en el que desarrolló toda su obra filosófica. Fundó el Seminario de Metafísica de la Facultad de Filosofía y Letras de la UNAM en 1946, el cual dirigió hasta su muerte.

Sus principales obras son *Psicología de las situaciones vitales*, El Colegio de México, 1941, y FCE, 1975; *La idea del hombre*, Stylo, 1946; la nueva versión fue editada por el FCE, 1977; *Metafísica de la expresión*, FCE, 1957; nueva versión, 1974; *El problema de la filosofía hispánica*, Tecnos, 1961 y FCE, 1998; *Los principios de la ciencia*, FCE, 1965; *El porvenir de la filosofía*, FCE, 1972; *La reforma de la filosofía*, FCE, 1980; *Crítica de la razón simbólica. La revolución en la filosofía*, FCE, 1982; *Ideas de vario linaje*, UNAM, FFyL, 1990; *Formas de hablar sublimes. Poesía y filosofía*, UNAM, Instituto de Investigaciones Filológicas, 1990.

EDUCACIÓN CONTINUA

COORDINACIÓN DE UNIVERSIDAD ABIERTA Y EDUCACIÓN A DISTANCIA

- ADMINISTRACIÓN Y GOBIERNO MUNICIPAL (5ª GENERACIÓN), martes y jueves, 7 a 8 h.*
 - EDUCACIÓN A DISTANCIA (DIPLOMADO), miércoles, 8 a 9 h.*
 - BARRA UNIVERSITARIA DE EDUCACIÓN CONTINUA, jueves, 8 a 9 h.*
 - CONSULTORIO FISCAL, jueves, 16 a 18 h.*
 - TÓPICOS DE EDUCACIÓN A DISTANCIA, viernes, 7 a 8 h.*
 - TÓPICOS DE FORMACIÓN EN ENFERMERÍA (CURSO), viernes, 8 a 9 h.*
- * Son impartidos por la Coordinación de Universidad Abierta y Educación a Distancia, las escuelas nacionales de Estudios Profesionales Acatlán y de Enfermería y Obstetricia, las facultades de Ciencias Políticas y Sociales, y Contaduría y Administración, según el carácter de cada emisión y se difunden a través del Canal 13 de Edusat, satélite Solidaridad I.
Informes al 5622-8711 y 8729.

- PLANEACIÓN Y GESTIÓN DE CENTROS DE EDUCACIÓN CONTINUA (DIPLOMADO), módulos: I. Fundamentación y contexto de la educación continua; II. Planeación de la educación continua; III. Metodología de la educación continua; IV. Educación conti-

na a distancia y V. Administración de la educación continua a distancia. \$2,500.00 inscripción, \$1,250.00 mensualidad (4) y \$800.00 mensualidad (1).
Informes al 5622-8714 y 8716.
E mail: educont@servidor.unam.mx.

ENEPACATLÁN

- CALIDAD GERENCIAL (DIPLOMADO), marzo.
- TOMA DE DECISIONES FINANCIERAS Y FISCALES, contador público Jaime Segura L, martes 23, miércoles 24 y viernes 26 de marzo, 17 a 21 h.

POSGRADO EN CIENCIAS FÍSICAS

CALENDARIO DE ACTIVIDADES PARA SEMESTRE 2000-1

- **REGISTRO DE ASPIRANTES A INGRESAR Y AL CURSO PROPEDEÚTICO: DEL 29 DE MARZO 9 DE ABRIL DE 1999**, Coordinación del PCF-UNAM cubículo 203 del Instituto de Física, Cd. Universitaria.
- **CURSO PROPEDEÚTICO PARA EXAMEN DE DIAGNÓSTICO: DEL 12 DE ABRIL AL 4 DE JUNIO DE 1999**. El Posgrado en Ciencias Físicas indicará el lugar donde se impartirá el curso propedéutico .
- **EXAMEN DE COMPRENSIÓN DE TEXTOS EN INGLÉS: 13 de marzo por la mañana ó 15 de marzo por la tarde del año en curso en el CELE/UNAM**. La solicitud para presentar este examen se deberá recoger en la Coordinación del PCF-UNAM, cubículo 203 del Instituto de Física.
- **ASIGNACIÓN DE COMITÉ TUTORAL: Del 19 AL 23 DE ABRIL DE 1999**. El documento correspondiente se obtendrá en la Coordinación del PCF-UNAM
- **EXAMEN DIAGNÓSTICO: 9 DE JUNIO DE 1999**. (prueba escrita de conocimientos); y **16 DE JUNIO DE 1999**. (entrevista/prueba oral de aptitudes), El Posgrado en Ciencias Físicas indicará el lugar donde se llevarán a cabo estas actividades.
- **INSCRIPCIÓN A EXÁMENES GENERALES Y PREDOCTORALES: Del 17 al 21 de Mayo en las oficinas del PCF-UNAM.**
- **PUBLICACIÓN DE LOS CURSOS QUE IMPARTIRÁN LOS PROFESORES: 14 de Junio de 1999.**
- **ENTREGA DE LOS RESULTADOS DE ADMISIÓN: 18 de Junio de 1999**, Cubículo 203 del Instituto de Física, Cd. Universitaria, de las 9:00 a las 13:00 hrs.
- **REUNIÓN DE LOS PROFESORES DE LOS CURSOS CON LOS ALUMNOS: DEL 28 de Junio al 2 de Julio 1999**. Las fechas y lugares se consultan en la publicación de cursos.
- **EXÁMENES GENERALES Y PREDOCTORALES: Del 21 de junio al 9 de Junio de 1999. 21-25 de junio examen escrito para generales y predoctorales, 28 de junio al 2 julio examen oral para predoctorales y del 5 al 9 examen oral para generales.**
- **INSCRIPCIONES: DEL 5 al 16 de Julio de 1999**, en la Coordinación del PCF-UNAM, cubículo 203 del Instituto de Física, Cd. Universitaria, de las 9:00 a las 13:00 hrs.
- **INICIO DE LOS CURSOS: 9 de Agosto de 1999.**
INFORMES: CUBÍCULO 203 DEL INSTITUTO DE FÍSICA, EN LA CD. UNIVERSITARIA Y EN EL TELÉFONO 622 51 36
issac@servidor.unam.mx

¿Te sientes solo por tu manera de beber?



Nosotros te entendemos

Grupo Jóvenes Del Valle

El único requisito para pertenecer es que la persona tenga el deseo de dejar de beber o de drogarse

Calle Alpes # 14
Col. Alpes
☎ 6 80 48 87

Grupos Jóvenes Alcohólicos Anónimos Servicios Gratuitos

Te esperamos
El alcoholismo es una enfermedad
Norte 8 79 10 67 / 3 52 43 49
Sur 6 80 48 87 / 6 11 80 98 / 6 89 95 46
Oriente 7 99 40 55 91 (595) 480 65
Poniente 5 15 10 96 / 8 13 76 63 / 2 77 78 06

IMPUESTO SOBRE LA RENTA, PERSONAS FÍSICAS Y MORALES (TALLER FISCAL), contador público Efrén Falcón B, sábados de marzo, 9 a 13 h.

ENEPARAGÓN

- ALEMÁN PARA PRINCIPIANTES.*
- INGLÉS (POSESIÓN MÓDULOS I, II Y III).*
- ITALIANO (POSESIÓN MÓDULOS I, II Y III).*
- INGLÉS (COMPRESIÓN DE LECTURA).*
- FRANCÉS (POSESIÓN MÓDULOS I Y II).*
- FRANCÉS (COMPRESIÓN DE LECTURA).*
- ITALIANO (COMPRESIÓN DE LECTURA).*
- JAPONÉS (POSESIÓN MÓDULO I).*
Informes al 5623-0746 y 0947,
fax 5623-0952.
- ASPECTOS JURÍDICOS DE LA EMPRESA (DIPLOMADO), licenciado Alejandro Ruiz, inicia el 10 de abril. \$8,500.00.

ADMINISTRACIÓN DE LA SEGURIDAD PÚBLICA (DIPLOMADO), doctor Elías Polanco B, inicia el 17 de abril. \$7,000.00.

SISTEMAS DE CALIDAD (DIPLOMADO), licenciado Samuel Rivero M, inicia el 17 de abril. \$8,500.00.

ADMINISTRACIÓN Y DIRECCIÓN DEL MANTENIMIENTO (DIPLOMADO), ingeniero Rubén Ávila, inicia el 7 de mayo. \$8,000.00.

CONSERVACIÓN Y MANTENIMIENTO DE HOSPITALES (DIPLOMADO), ingeniero Rubén Ávila E, inicia el 21 de mayo. \$8,500.00.

ACTUALIZACIÓN PERIODÍSTICA PARA PROFESIONALES DE LA Prensa ESCRITA (DIPLOMADO), licenciados Jorge Martínez Fraga y Guadalupe Pacheco Gutiérrez, inicia el 22 de mayo. \$8,500.00.
Informes al 5623-0946 y 0947.

ENEPIZTACALA

MUSICOTERAPIA Y SUPERAPRENDIZAJE II (TALLER), psicólogo

Horacio Hernández V y licenciado Amado R Rodríguez T, lunes y miércoles del 12 de abril al 3 de mayo, 16 a 20 h.

INTRODUCCIÓN A INTERNET: ACCESO DIRECTO A LA INFORMACIÓN, lunes, miércoles y viernes del 12 al 23 de abril, 16 a 20 h.

EVALUACIÓN PSICOLÓGICA EN EL ÁREA EDUCATIVA: NORMAL, ESPECIAL Y ORIENTACIÓN VOCACIONAL (CURSO-TALLER), maestra Laura Edna Aragón B, martes del 4 de mayo al 17 de agosto, 16 a 20 h; calendario, sesión informativa, martes 13 de abril, 16 h, Unidad de Seminarios.

PROBLEMAS DE APRENDIZAJE (DIPLOMADO).

NUEVAS TECNOLOGÍAS EN EDUCACIÓN APLICADAS A LA CAPACITACIÓN (DIPLOMADO), licenciado Alfonso Bustos S, sábados del 27 de marzo al 13 de mayo del 2000, 9 a 15 h; calendario, entrevistas, viernes 26 de marzo y 9 de abril.

IMPACTO AMBIENTAL (DIPLOMADO), maestros Ezequiel Vidal de los Santos y Jonathán Franco López miércoles y jueves del 14 de abril al 19 de agosto, 15 a 20 h.

RENOVACIÓN DE ESTRATEGIAS PARTICIPATIVAS EN EL CAMPO DE LA EDUCACIÓN AMBIENTAL (DIPLOMADO), licenciado Luis Eduardo Ribó B, jueves a sá-

Aviso

Si quieres enviar correo electrónico a la **Agenda UNAM** debes hacerlo a:
dqinfo@condor.dgsca.unam.mx
con atención a la **Mesa de Redacción de Agenda UNAM**



UNIVERSIDAD NACIONAL AUTONOMA DE MEXICO
CENTRO DE ENSEÑANZA DE LENGUAS EXTRANJERAS
COORDINACION DE FORMACION DE PROFESORES



CONVOCATORIA
CURSO DE FORMACION DE PROFESORES
1999-2000

OBJETIVOS:

Formar y actualizar profesores para la enseñanza de una lengua extranjera a nivel medio superior y superior.

AREAS:

Alemán, Francés, Inglés, Italiano, Japonés, Portugués, Ruso y Sueco

MODALIDADES:

Escolarizada (Todos los idiomas)
Sistema Abierto (Francés e Inglés)

DURACION:

1 año lectivo (Inicio del curso 16 de agosto de 1999)

REQUISITOS MÍNIMOS DE ADMISIÓN:

- Acta de nacimiento (21 años cumplidos)
- Certificado de bachillerato o estudios superiores
- Currículum Vitae
- Dominio de la lengua de especialidad (Examen de admisión)
- **Modalidad abierta:** constancia de trabajo y de experiencia docente (mínimo 3 años a nivel medio superior o superior).

(Favor de presentar original y fotocopia de cada documento. Los originales se devuelven inmediatamente.)

RECEPCION DE DOCUMENTOS:

5 de abril al 14 de mayo de 1999

De lunes a viernes 9:30 a 12:30 hrs. y
16:00 a 17:30 hrs.

CUOTAS PARA EL AÑO LECTIVO 1999-2000:

Examen de admisión:	\$ 150.00
Inscripción por semestre:	
Público en general	\$2,000.00
Profesores SEP, IPN y Colegio de Bachilleres	\$1,000.00
Profesores de la UNAM y escuelas incorporadas a la UNAM.....	\$ 500.00

(La cuota de inscripción no incluye material para el curso)

INFORMES:

Coordinación de Formación de Profesores
CELE/UNAM
Teléfono: (5) 622-06-77
<http://serpiente.dgsca.unam.mx/cele/Form.html>

bados del 15 de abril al 19 de febrero del 2000, 10 a 15 h.

- ☐ ENFERMERÍA EN HEMODIÁLISIS (DIPLOMADO), maestra Cristina Rodríguez Z, viernes (15 a 20 h) y sábados (9 a 14 h) (teoría) y lunes a viernes (7 a 15 h) (práctica), del 28 de marzo al 9 de octubre.
- ☐ REEDUCACIÓN CORPORAL Y RELAJACIÓN ACTIVA (MÉTODO FELDENKRAIS) (CURSO), doctora Rosa Eisenberg Wieder, jueves (15 a 20 h), martes del 20 de abril al 12 de octubre, 16:30 a 20 h (cada quince días).
- ☐ PROCESOS ORGANIZACIONALES DE MEJORA CONTINUA (DIPLOMADO), maestro Genaro González R, jueves del 29 de abril al 22 de junio del 2000, 16 a 20 h.
- ☐ INTRODUCCIÓN A LA COMPUTACIÓN EN WINDOWS 95 CON APLICACIONES BÁSICAS, licenciado Alfonso Bustos S, del 24 de mayo al 9 de junio, 16 a 20 h, Unidad de Seminarios.
- ☐ PARTICIPACIÓN Y PRÁCTICA COMUNITARIAS (DIPLOMADO), maestro Raúl Barba (responsable).

Centro de Enseñanza
para Extranjeros
Campus de Ciudad
Universitaria y Exhacienda El
Chorrillo, en Taxco, Guerrero

**Cursos intensivos
Abril 1999**

*Cursos intensivos de
español (3 horas diaria)*

**Cursos de cultura mexicana
y latinoamericana en Historia
del arte, Historia y Literatura**

Del 8 de abril al 21 de mayo
Horarios matutino y vespertino
Reinscripciones 5 de abril. Alumnos de nuevo ingreso y mexicanos 6 y 7 de abril de las 8 a las 12 horas. Los exámenes de colocación en español se aplican a partir de las 8:15 horas del primer día de inscripciones. El cupo es limitado

Cuotas especiales para
mexicanos y residentes

Centro de Enseñanza para Extranjeros, Av. Universidad 3002 (junto a la Facultad de Psicología), informes en el 5622-2470, de las 9 a las 14 horas.

**INSTITUTO DE INVESTIGACIONES FILOLÓGICAS
UNIVERSIDAD NACIONAL AUTÓNOMA DE MÉXICO**

PRIMER DIPLOMADO DE ACTUALIZACIÓN PROFESIONAL

LA TRADICIÓN RETÓRICA

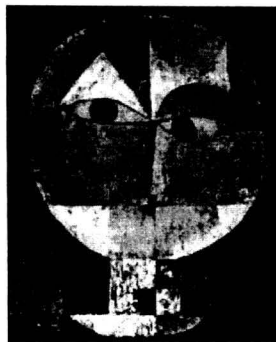

Destinatarios: Este diplomado está dedicado principalmente a profesionistas de carreras de humanidades: lingüística, literatura, filosofía, historia, ciencias sociales, psicología; pero constituye el fundamento para el segundo diplomado "Interdisciplinariedad y postmodernidad de la retórica" que se impartirá en el año 2000 y que se relaciona con lenguajes de otros códigos, no sólo verbales.

Calendario

Módulo I. LA ARGUMENTACIÓN: 18 horas en 6 sesiones: 23, 24, 29 y 30 de abril; 6 y 7 de mayo/Dra. Luisa Puig.

Módulo II. RETÓRICA GENERAL: 18 horas en 6 sesiones: 13, 14, 21, 22, 28 y 29 de mayo/Dr. Raúl Dorra.

Módulo III. LA RETÓRICA GRIEGA: 12 horas en 4 sesiones/Dra. Paola Vianello: 4 y 5 de junio/Dr. Gerardo Ramírez: 11 y 12 de junio.

Módulo IV. LA RETÓRICA LATINA: 12 horas en 4 sesiones/Mtra. Carolina Ponce: 18 y 19 de junio/Mtra. Patricia Villaseñor: 25 y 26 de junio.

Módulo V. LA RETÓRICA EN LA EDAD MEDIA, EN EL RENACIMIENTO Y EN EL BARROCO: 18 horas en 6 sesiones/Dra. Esther Cohen: 1 y 2 de julio/Dra. Ana M. Martínez de la E.: 3 de julio y 5, 6 y 7 de agosto.

Módulo VI. RETÓRICA EN EL MÉXICO COLONIAL Y HERMENÉUTICA: 18 horas en 6 sesiones/Dr. José Quiñones: 13 y 14 de agosto/Mtro. Arturo Ramírez: 20 y 21 de agosto/Dr. Mauricio Beuchot: 27 y 28 de agosto.

Módulo VII. LA RETÓRICA EN MÉXICO EN EL SIGLO XIX: 12 horas en 4 sesiones/Dr. J. Ruedas de la Serna: 9, 10, 23 y 24 de septiembre.

Módulo VIII. SIGLO XX: 1. Tendencias y problemas fundamentales de la retórica en el siglo XX: 12 horas en 4 sesiones/Dra. Ana M. Martínez de la E.: 8, 9, 15 y 16 de octubre.
2. Gadamer.
3 horas en 1 sesión/Dr. Raúl Alcalá: 22 de octubre.

Duración del diplomado: Del 23 de abril al 22 de octubre de 1999. 8 módulos, 41 sesiones, 123 horas.

Horario: Jueves y viernes de 17 a 20, sábados de 10 a 13 horas.

Costo: Diplomado completo \$4,000.00 (incluye 25% de descuento) Módulos I, II, V y VI: \$790.00; III, IV y VII: \$530.00; VIII: \$660.00.

50% de descuento con credencial de la UNAM.

Al momento de la inscripción se realizará el pago completo, ya sea diplomado o módulo.

Requisitos para inscribirse: ♦ Ser estudiante de 7º u 8º semestre de licenciatura de cualquier área. ♦ Presentar un breve escrito que describa sus motivos. ♦ Presentar un minicurrículo académico. ♦ Entregar una foto tamaño infantil.

Requisitos para obtener el diploma: ♦ Asistencia puntual al 80% de los ocho módulos que constituyen la totalidad del diplomado. ♦ Examen escrito.

Requisitos para obtener constancia de asistencia por módulo: ♦ Asistencia puntual al 80% del módulo.

Lugar de inscripción: Instituto de Investigaciones Filológicas, Secretaría Administrativa con la C.P. Norma Benítez.

El diplomado se impartirá en: Aula 4 del Instituto de Investigaciones Filológicas UNAM.

Circuito Mario de la Cueva s/n
Ciudad de la Investigación en Humanidades

Informes:



hberista@mailier.main.conacyt.mx
hberista@servidor.unam.mx



II Proyecto Seminario de Poética-DGAPA, 1999-2000 Tradición, Interdisciplinariedad y Postmodernidad de la Retórica

- ENFERMERÍA PARA LA SALUD COMUNITARIA (DIPLOMADO), maestro Raúl Barba (responsable).
- ORGANIZACIÓN COMUNITARIA PARA LA PROMOCIÓN DE LA SALUD (DIPLOMADO).
- IMPLANTOLOGÍA (DIPLOMADO), cirujana dentista Rebeca Cruz González C (responsable), miércoles del 7 de abril al 5 de abril del 2000, 7 a 15 h. Sede: Clínica Odontológica Acatlán.
- DESARROLLO HUMANO A TRAVÉS DEL PSICODRAMA (DIPLOMADO), licenciada María Carmen Bello B, viernes del 7 de mayo al 22 de octubre, 10 a 15 h; calendario, sesión informativa, lunes 22 de marzo, 19 h; entrevistas, 29 de marzo, 19 h y 30 de abril, 11 h. Sede: Escuela Mexicana de Psicodrama y Sociometría.
- PSICODRAMA PEDAGÓGICO (DIPLOMADO), licenciada María Carmen Bello B, sábados del 22 de

mayo al 18 de diciembre, 9 a 14 h; calendario, sesión informativa, lunes 22 de marzo, 19 h; entrevistas, 29 de marzo, 19 h y 30 de abril, 11 h. Sede: Escuela Mexicana de Psicodrama y Sociometría.

- TERAPIA OCUPACIONAL (DIPLOMADO), licenciada Ana María Papiermeister (coordinadora académica), sábados del 5 de junio al 26 de febrero del 2000, 9 a 15 (viernes, a partir del 14 de enero del 2000, 14 a 20 h); calendario, sesión informativa, sábado 24 de abril; entrevistas, del 8 al 22 de mayo. Sede: Unidad de Seminarios. *Informes al 5623-1171 y 1339. E mail: gagr@servidor.unam.mx.*

ESCUELA NACIONAL DE ARTES PLÁSTICAS

- ORFEBRERÍA I (INTRODUCCIÓN A LA

PLATERÍA), maestro Andreas Pontius, del 29 de marzo al 30 de abril y II (PLATERÍA PRODUCCIÓN), del 3 al 28 de mayo. Sede: Plantel Academia. \$500.00 cada curso.*
*Lunes, miércoles y viernes de 14 a 18 h.
Informes al 5522-0477 y 0630.

FESCUAUTTLÁN

- MUSICOLOGÍA. *Informes al 5623-1812 y 1858.*
- SISTEMAS DE INFORMÁTICA. *Informes al 5623-1886 y 1966.*

- NEGOCIOS INTERNACIONALES. *Informes al 5623-1873.*
- FILOSOFÍA. *Informes al 5623-1875.*
- SOPLADO EN VIDRIO. *Informes al 5623-1959.*
- HERRAMIENTAS BÁSICAS DE COMPUTACIÓN PARA LA COMUNICACIÓN GRÁFICA. *Informes al 5623-1860 y 2044.*
- TERAPÉUTICA HOMEOPÁTICA APLICADA A LA VETERINARIA Y ZOOTECNIA. *Informes al 5623-1809 y 1959.*

Escuela Nacional de Estudios Profesionales Iztacala

Diplomado

Procesos organizaciones de mejora continua

Dirigido a directivos y ejecutivos de instituciones o consultores internos interesados en la temática.
Responsable : Mtro. Genaro González Romo.
Del 29 de abril al 22 de junio, los jueves de 16 a 20 horas, 53 sesiones.
Inscripciones abiertas.

Curso-taller

Musicoterapia II

Dirigido al público en general interesado en nuevas alternativas para su desarrollo personal y profesional que tengan conocimientos básicos sobre musicoterapia.
Coordinadores: Psic. Horacio Hernández Valencia, y Lic. Armando Raúl Rodríguez Tovar.
Del 12 de abril al 3 de mayo, lunes y miércoles de 16 a 20 horas.
Inscripciones abiertas.

Curso-taller

Re-educación corporal y relajación activa (método Feldenkrais): centrado en procesos de equilibrio y habilidades de pensamiento-acción

Dirigido a profesionales del área de la salud, de la educación corporal, física, artística, deportiva, y al público en general interesado en el movimiento corporal.
Conductora: Dra. Rose Eisenberg Wieder.
Del 20 de abril al 12 de octubre, quincenalmente martes de 18 a 20 horas.
Inscripciones abiertas.

Conferencia

Uso de tecnologías de interconexión en educación básica

Transmitida por videoconferencias
Dirigido a interesados en el tema
Ponentes: Lic. Alfonso Bustos Sánchez y Psic. Germán A. Miranda Díaz.
14 de abril de 11 a 13 horas.
Inscripciones abiertas.

Conferencia

Uso de antibióticos en la práctica odontológica

Transmitida por videoconferencia
Dirigido a maestros y alumnos de la carrera de Cirujano dentista interesados en la temática
Ponente: CD José Francisco Gómez Clavel
20 de abril de 10 a 12 horas.

Mayores informes en la División de Extensión Universitaria, ENEP Iztacala, Unidad de Seminarios, ubicada en Av. De los Barrios s/n, Los Reyes Iztacala, Edo. de México. Tels. 5623-1208, 1182, 1171 y 1339. Fax 5565-9707.

<http://www.iztacala.unam.mx>

e-mail: anajur@servidor.unam.mx, gagr@servidor.unam.mx
ygraf@servidor.unam.mx

IX ESCUELA NACIONAL DE OPTIMIZACIÓN Y ANÁLISIS NUMÉRICO (ENOAN '99)

INSTITUTO DE MATEMÁTICAS-UNAM-CAMPUS MORELOS
FACULTAD DE CIENCIAS-UAEM.

Del 8 al 13 de abril de 1999. Cuernavaca, Morelos.

TÓPICOS: Análisis Numérico, Modelación, Optimización, Aproximación

<p>Cursos:</p> <p>Introducción a las ecuaciones diferenciales y diferencias, Natig Atakishiyev, Instituto de Matemáticas, UNAM</p> <p>Nurbs (Non-uniform rational B-splines) Pablo Barrera Sánchez, Fac. de Ciencias, UNAM</p> <p>Interfases gráficas en Matlab, Fabio Tamayo, J. C. Saltillo, Coahuila.</p> <p>Más maple que Mat Lab, Franco Toledo, Instituto de Matemáticas, UNAM.</p> <p>Redes Neuronales, Pedro Miramantes, Fac. de Ciencias, UNAM</p> <p>Modelos de reacción-difusión en biología, Faustino Sánchez, Fac. de Ciencias, UNAM</p> <p>Cálculo numérico de las trayectorias, Humberto Madrid de la Vega, UAEM de Coahuila, Coahuila</p> <p>Identificación estadística, Guillermina Esclava Gómez, IIMAS, UNAM</p> <p>Introducción a la teoría de funciones radiales, Pedro González Casanova, Instituto de Matemáticas, UNAM.</p>	<p>Conferencias Plenarias:</p> <p>Alvaro Aldama Instituto Mexicano de Tecnología del Agua.</p> <p>Carl De Boor University of Wisconsin-Madison, USA.</p> <p>Gilberto Castillo Banco de México.</p> <p>Germán Cocho Instituto de Física, UNAM.</p> <p>Magano Gasca Universidad de Zaragoza, España.</p> <p>Alain Le Mehauté Université de Nantes, Francia.</p> <p>Christophe Rabout Université Paul Sabatier, Toulouse, Francia.</p> <p>Francisco Sánchez Sesma Instituto Mexicano del Petróleo.</p> <p>Larry L. Schumaker Vanderbilt University, USA.</p>
--	--

Información:

Email: enoaninfo@matcuer.unam.mx
<http://enoan.matcuer.unam.mx>

Inscripción: \$300.00

Comité Organizador: Humberto Madrid de la Vega, Pedro González Casanova, Toni Bourama, Pablo Barrera Sánchez, Jesús López Estrada, José Guerrero Grajeda, Franco Toledo de la Cruz, José Luis Martínez Morales, Pedro Flores, Leonardo Traversoni.

Patrocinadores: UNAM, UAEM, SMM, IMTA, BANXICO, IMP, BUAP y UAM.

25 DE MARZO DE 1999
GIMNASIO
13:00 horas

CORALIZTA DE LA ENEP IZTACALA <i>Director: Sigfred Cid</i>	AVE MARIA	Jacobo Arcadelt
	COME AGAIN	John Dowland
	EVERY BREATH YOU TAKE	Sting
	BARLOVENTO	Anónimo venezolano
CORO DE LA FACULTAD DE FILOSOFIA Y LETRAS <i>Directora: Lucia De Lourdes García S.</i>	TOURIMON	Anónimo
	AMOR VITTORIOSO	Giacoimo Gastoldi
	EDELWEISS	Tradicional Austriaca Arr. Lucia De Lourdes García
	MI CIUDAD	Guadalupe Trigo Arr. Lucia De Lourdes García
CORO DE LA FACULTAD DE CIENCIAS POLITICAS <i>Directora: Ana Patricia Carbajal Director Asistente: Juan Luis Ramirez</i>	TZENA, TZENA	Canon Hebreo
	KUMBAYA	Espirital Negro
	MALVA ROSURA	Canción Tarasca Arr. Carlos Jimenez Mabarak
	SIVAHAMBA	Folklore Sudafricano Arr. Donald Moore
CORO DE LA FACULTAD DE ODONTOLOGIA <i>Director: Marco Antonio Ugalde</i>	EL GRILLO	Josquin Desprez
	CE MOYS DE MAY	Clement Jannequin
	VAMOS MANINHA	Folklore De Brasil
	ANGELIQUE, OH!	Folklore De Haiti
CORAL ARS IOVIALIS DE LA FACULTAD DE INGENIERIA <i>Director: Oscar Herrera</i>	IL EST BEL ET BON	Pierre Passereau
	AVE MARIA	Thomas Luis De Victoria
	DIOS ITLAZO NANTZINE	Hernando Franco
	SUMMERTIME	George Gershwin
	A HARD DAY'S NIGHT	John Lennon & Paul Mc Cartney

TODOS LOS COROS JUNTOS

PAVANA Thomot d'arbesou <i>Dirige: Juan Luis Ramirez</i>	DONA NOBIS PACEM Wolfgang Amadeus Mozart <i>Dirige: Marco Antonio Ugalde</i>
CORAL DE LA CANTATA 147 Juan Sebastian Bach <i>Dirige: Oscar Herrera</i>	CUANDO MEXICO CANTA Pepe Guitarr Arr. Lucia De Lourdes Garcia <i>Dirige: Lucia De Lourdes Garcia</i>
GAUDEAMUS IGITUR Anónimo <i>Dirige: Luis Merino Macias</i>	

PROGRAMA CORAL UNIVERSITARIO

Programar música de alto nivel que abarque todos los géneros y estilos, a fin de difundir entre la comunidad universitaria y la sociedad en general los grandes valores de la música coral.

La música nos produce grandes emociones al escucharla; pero hacer música nos enseña a disfrutar al máximo cada obra y vivir con intensidad cada momento.

Cantar en un coro es la forma más fácil de hacer música.

Ahora, la universidad te brinda por medio del programa coral universitario la oportunidad de expresar todas tus inquietudes y vivir la música cantando en los coros de todos los campus universitarios.

LA MUSICA CORAL VIVE EN LA UNIVERSIDAD

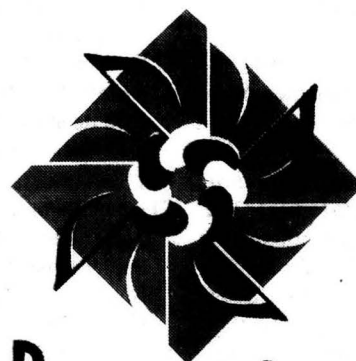

**Encuentro
Coral
de Primavera**

**E N E P
I Z T A C A L A**

**programa
coral
universitario**



Elaboración: ENEP IZTACALA, Depto. de Diseño.



Programa de Capacitación para el Trabajo

Universidad Nacional Autónoma de México
Facultad de Estudios Superiores Cuautitlán
Coordinación General de Extensión Universitaria

DIRIGIDO A:

Personas con carrera comercial ó secundaria terminada
interesadas en adquirir conocimientos generales en el área de cómputo.

REQUISITOS DE INGRESO:

Certificado de estudios de secundaria ó carrera comercial
No se requieren conocimientos previos de cómputo.

Programa

● **MÓDULOS BÁSICOS:**

- * MÓDULO 1. INTRODUCCIÓN A LA COMPUTACIÓN Y WINDOWS 95
- * MÓDULO 2. WORD
- * MÓDULO 3. EXCEL
- * MÓDULO 4. POWER POINT

● **MÓDULOS DE APLICACIÓN CORRESPONDIENTES A CADA LÍNEA DE CAPACITACIÓN**

LÍNEA DE APLICACIÓN: CÓMPUTO PARA LA OFICINA

- * WORD AVANZADO
- * EXCEL AVANZADO
- * TALLER DE CONSULTA DE INFORMACIÓN A TRAVÉS DE INTERNET
- * COMBINACIÓN DE HERRAMIENTAS

● **LÍNEA DE APLICACIÓN: CÓMPUTO PARA EL MANTENIMIENTO PREVENTIVO Y CORRECTIVO MENOR DE COMPUTADORAS PERSONALES**

- * DESCRIPCIÓN FÍSICA DE UN EQUIPO PC COMPATIBLE
- * MANTENIMIENTO PREVENTIVO Y CORRECTIVO MENOR
- * TALLER DE CONSULTA DE INFORMACIÓN EN INTERNET
- * COMBINACIÓN DE HERRAMIENTAS

● **LÍNEA DE APLICACIÓN: ADMINISTRACIÓN DE INFORMACIÓN**

- * INTRODUCCIÓN A BASES DE DATOS
- * ACCESS
- * TALLER DE CONSULTA DE INFORMACIÓN A TRAVÉS DE INTERNET
- * COMBINACIÓN DE HERRAMIENTAS

DURACIÓN: 130 hrs.

INICIO: 22 de marzo de 1999, campo 1
25 de marzo de 1999, campo 4

COSTO: \$ 4,500.00

INFORMES E INSCRIPCIONES
COORDINACIÓN DE
EDUCACIÓN CONTINUA

Carretera Cuautitlán Teoloyucan km. 2.5.
San Sebastián Xhala, Cuautitlán Izcalli,
Edo. de Méx. Tel. 623-19-07, 623-18-77



- ADMINISTRACIÓN MUNICIPAL.
Informes al 5623-1810.
- ADMINISTRACIÓN DE CENTROS DE CAPACITACIÓN E INSTITUCIONES DE EDUCACIÓN.
Informes al 5623-1954 y 1960.
- ANÁLISIS E HISTORIA DE LAS RELIGIONES.
- MEDICINA INTERNA EN PERROS Y GATOS.
- MERCADOTECNIA VETERINARIA.
Informes al 5623-1812 y 1858.
- MAESTRÍA EN INGENIERÍA METAL MECÁNICA, en cuatro semestres. Sedes: Centro de Asimilación Tecnológica y Campo 4.
Informes al 5817-0589 y 0590.
- MERCADOTECNIA VETERINARIA (SEMINARIO DE TITULACIÓN), viernes y sábados, 8 a 15 h; módulos: Introducción; Mercados de consumo; Mercadotecnia aplicada a las ventas y Planeación. \$5,500.00.
Informes al 5623-1825.

FESZARAGOZA

- ORIENTACIÓN EDUCATIVA (DIPLOMADO), José A Monroy R (coordinación), miércoles (16 a 20 h)

Facultad de Estudios Superiores Zaragoza

V Encuentro Universitario de Ciencias Farmacéuticas "QFB Juan Uribe"
Del 21 al 23 de abril

Sede: Auditorio del Campus II de la FES Zaragoza, Av. Guelatao 66, Col. Ejército de Oriente, Iztapalapa, 09230, DF

Informes e inscripciones en el 5504-8970, 5796-0700 y 5504-5854, fax 5623-0705.

y sábados (9 a 13 h). \$3,800.00.
Informes al 5623-0572. E mail: roy@puma2.zaragoza.unam.mx.

- TERAPIA SISTÉMICA (I) LA PERSPECTIVA DE LA CIBERNÉTICA.
Informes al 5623-0590. E mail: systacad@servidor.unam.mx.
- PSICOLOGÍA CRIMINAL (DIPLOMADO), inicia en marzo.
- NUTRICIÓN MÉDICA (DIPLOMADO), inicia en marzo.
Informes al 623-0750 y 0779. E mail: recfesz@servidor.unam.mx.

FACULTAD DE ARQUITECTURA

- PLANEACIÓN Y DISEÑO DE EDIFICIOS PARA LA SALUD, dos semestres académicos.
Informes al 5550-6209 y fax, 5550-6664 y 5622-0716.
- ACTUALIZACIÓN DE NORMAS Y ORDENAMIENTOS LEGALES PARA CONSTRUCCIÓN EN EL DISTRITO FEDERAL, ingeniero arquitecto Jaime Bolaños e ingeniero David Ramos N, martes y jueves del 13 de abril al 7 de julio, 9 a 11 h.
Informes al 5622-0369.

FACULTAD DE CIENCIAS POLÍTICAS Y SOCIALES

- IDIOMAS (COMPRENSIÓN Y DOMINIO).
- DERECHOS HUMANOS (DIPLOMADO), Gloria Ramírez (coordinadora).
Informes al 5524-3001 y 3101.
- FEDERALISMO, ADMINISTRACIÓN Y GOBIERNO MUNICIPAL (DIPLOMADO A DISTANCIA), maestro Roberto Moreno Espinosa (coordinador), martes y jueves del 13 de abril al 19 de octubre;

módulos: I. El federalismo y el municipio mexicano; II. Introducción al gobierno y a la administración municipal; III. Planeación y políticas públicas en el ámbito municipal; IV. Administración de las obras y de los servicios públicos municipales; V. Finanzas municipales y VI. Evaluación y control de la gestión municipal; se transmite por el Canal 13 de Edusat. \$50,000.00 por sede.
Informes al 5524-3001 y 3161 y 5622-9437. E mail: educont@sociolan.politicas.unam.mx.

- LOCUCIÓN PARA RADIO Y TELEVISIÓN, Víctor M Rojano, martes, 18 a 20 h. *
- LOCUCIÓN, Karla Santillán, viernes, 16 a 18 h.*
- EXPRESIÓN ESCRITA EN EL MEDIO PERIODÍSTICO (INTENSIVO), Claudia Ramírez, lunes a viernes, 12 a 15 h.*

- LECTURA, REDACCIÓN Y ORTOGRAFÍA, Rosa M Velasco, miércoles, 9 a 11 h.*
- MÉTODOS DE INVESTIGACIÓN, Emilio Guerra, sábados, 10 a 12 h.*
- ORATORIA, Enrique Loza, sábados, 10 a 13 h.
- COMUNICACIÓN Y LIDERAZGO, Rosario Jiménez, martes y jueves, 11 a 13 o 13 a 15 h.
- EDICIÓN PERIODÍSTICA (INTENSIVO), Enrique Ramírez C, lunes a viernes, 9 a 11 h.
- BAILE DE SALÓN, Laura Loza, miércoles o sábados, 12 a 14 h.
- LECTURA, REDACCIÓN E INVESTIGACIÓN, Juan Macías G, sábados, 10 a 12 h.
*\$500.00 general; \$450.00 UNAM y \$400.00 FCPyS cada curso.
Informes al 5622-9408.
- COMUNICACIÓN ORGANIZACIONAL E IMAGEN CORPORATIVA (DIPLO-



Posgrado en Ciencias del Mar y Limnología

CONVOCATORIA

ESTUDIOS DE MAESTRÍA Y DOCTORADO
AGOSTO DE 1999

- Fecha límite para la entrega de documentos: 26 de marzo
- Cursos propedéuticos: del 5 de abril al 14 de mayo
- Registro para el examen de admisión: del 17 al 21 de mayo
- Examen de admisión: del 24 al 28 del mismo mes.

Para mayores informes sobre requisitos de ingreso:

Instituto de Ciencias del Mar y Limnología
Tel. 5622-5803
posgrado@mar.icmyl.unam.mx
Estación Mazatlán, Sinaloa
Tel. (69)825-546 / (69)816-680 y desde el D.F. 5622-8591
magali@ola.icmyl.unam.mx
Estación Puerto Morelos, Quintana Roo
Tel. (987)10-219 y desde el D.F. 5622-8597
briones@mar.icmyl.unam.mx

Y en internet

http://www.unam.mx/ciencias_mar_posgrado



<http://www.posgrado.unam.mx>

MADO), licenciada Virginia Estela Reyes C, lunes y miércoles a partir del 22 de marzo, 17:30 a 20:30 h. \$8,000.00.

LA REGIÓN CENTRO: EVOLUCIÓN Y TRANSICIONES (DIPLOMADO), doctor Javier Delgado Campos, lunes a partir del 5 de abril, 16 a 20 h. \$15,000.00.

Informes al 5524-3001, 3101 o 6554.

CÁTEDRA LATINOAMERICANA, módulos: V. La crisis brasileña de los 90's y su impacto en América Latina, doctor Emir Sader, jueves 22, viernes 23 y lunes 26 de abril y VI. Cultura política: democracia de masas y apatía política, doctor Rodrigo Baños, viernes 30 de abril y lunes 3, martes 4 y viernes 6 de mayo.

\$100.00 por módulo.

Escuela Nacional
de Artes Plásticas

Curso

Orfebrería

Sede: Academia 22, Centro Histórico, teléfono 5522-0477, extensiones 112 y 126.

II SEMANA DE CIENCIA POLÍTICA, del 6 al 9 de abril, conferencias, presentación de publicaciones, cine, exposición gráfica y concurso de ensayo político.

Informes al 5622-9419. E-mail: buxoncp@sociolan.politicas.-unam.mx.

**FACULTAD DE CONTADURÍA
Y ADMINISTRACIÓN**

CALIDAD TOTAL EN EL SERVICIO (DIPLOMADO), doctor Gustavo Velázquez M (coordinador), lunes y miércoles, 18 a 22 h. Sede: Liverpool.

ADMINISTRACIÓN PARA NO ADMINISTRADORES (DIPLOMADO), doctor Gustavo Velázquez M (coordinador académico), lunes, miércoles y viernes a partir del 12 de abril, 7 a 9 h. Sede: Liverpool. Fecha límite de entrega de documentos: 6 de abril.

PERSONAS FÍSICAS Y MORALES (TALLER), contador Efrén Falcón B, del 23 de marzo al 20 de junio, 18 a 21 h; contadora Martha Valle Solís, del 5 al 17 de abril, 18 a 22 h y sábados 9 a 14 h.*

DESARROLLO INTEGRAL DE HABILIDADES DIRECTIVAS, psicólogo

J Ramón Ramos S, del 22 al 26 de marzo, 17 a 22 h.*

TOMA DE DECISIONES FINANCIERAS Y FISCALES, contador Jaime Segura L, del 23 al 26 de marzo, 17 a 21 h.*

TALLER B-10, contador Salvador García B, del 24 al 26 de marzo, 17 a 22 h.*

CÓMO INICIAR UN NEGOCIO, licenciado Javier Gómez A, del 27 de marzo al 24 de abril, 9 a 14 h.*

*Seminarios.

Informes al 5207-8711, 5525-6142 y 5533-4584. E mail: informes@dec.contad.unam.mx.

FACULTAD DE INGENIERÍA

REDES DE ALTO DESEMPEÑO: ATM, FRAME RELAY, SWITCHING, FASST ETHERNET, FDD-II (MÓDULO IV), del 29 de marzo al 2 de abril.

ANÁLISIS DE COSTOS UNITARIOS Y COSTOS PARAMÉTRICOS PARA INSTALACIONES ELECTROMECÁNICAS, ingeniero Carlos Gutiérrez A, lunes a viernes del 12 al 16 de abril, 17 a 21 h.

SISTEMAS DE CALIDAD EN INGENIERÍA DE PROYECTO Y CONSTRUCCIÓN (PRIMER DIPLOMADO) (TELECONFERENCIAS), ingeniero Luis Vieitez U, miércoles hasta el 14 de julio, 8 h.

Informes al 5521-4020 al 4025. E mail: decfi@tolsa.mineria.-unam.mx. Página Web: http://tolsa.mineria.unam.mx/decfi.-html.

FACULTAD DE MEDICINA

TÓPICOS SELECTOS DE GASTROENTEROLOGÍA, doctor Agustín Jaramillo G, del 24 al 27 de marzo,



Especialización en Estomatología del Niño y el Adolescente

CONVOCATORIA PARA

AGOSTO DE 1999

Fecha límite para entrega de documentación, División de Estudios de Posgrado, Campus II, FES Zaragoza, 26 de marzo

Examen de conocimientos y curso propedéutico: del 19 de abril al 21 de mayo de 1999

Para mayores informes sobre requisitos de ingreso:

FES Zaragoza
División de Estudios de Posgrado, Campo II
Prolongación Plutarco Elías Calles, Esquina Batalla 5 de Mayo
Colonia Ejército de Oriente
Tel. 5623-0793 / 5623-0578

Y en internet



<http://www.posgrado.unam.mx>

Academia Mexicana de la Historia

**Coloquio internacional
Eduard y Caecilie Seler: una valoración
histórica de su obra**

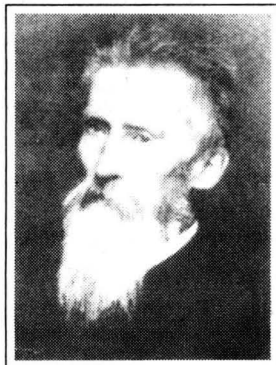
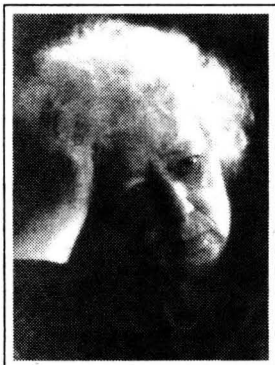

*Reconocidos antropólogos y arqueólogos revisarán
la obra de los Seler en el contexto actual*

Sedes: 22 de marzo en la Academia Mexicana de la Historia ubicada en la plaza Carlos Pacheco número 21 (Metro Balderas).
23-25 de marzo en el Museo Nacional de Antropología, ubicado en Reforma y Gandhi, Chapultepec.

Informes en el 5521-9653

— INICIATIVA DE REFORMA DE LA INDUSTRIA ELÉCTRICA —

La iniciativa de la industria eléctrica: una decisión de soberanía nacional

Porque la soberanía se concreta, en este campo, en la capacidad de los mexicanos para tomar las decisiones que fortalecen a la nación. Esto no debe confundirse con la participación excesiva del Estado en la economía

Porque tomar las decisiones para garantizar el suministro de electricidad para el desarrollo futuro de México es ejercer nuestra soberanía

Porque el Estado mexicano mantiene la regulación de la industria eléctrica en general, así como la actividad central y estratégica del sistema: el despacho eléctrico

Porque el Estado mexicano mantiene la operación de la red nacional de transmisión, columna vertebral del sector eléctrico

Porque la nación mantiene los activos de transmisión y distribución eléctrica, y estos últimos se concesionan para su expansión y mantenimiento

Porque se reserva para el Estado mexicano la generación de energía nuclear para la seguridad de la nación, así como la operación de algunas plantas de generación para el respaldo de todo el sistema eléctrico

Una nación más fuerte estará siempre en mejores condiciones de ejercer, de manera efectiva, su soberanía.

Con la apertura del sector eléctrico se propone:

Una nueva organización de la industria eléctrica que permita una mayor participación privada, y contar con más recursos para generar, transmitir y distribuir electricidad

Asegurar los recursos necesarios para la modernización y expansión de la industria eléctrica que garanticen el suministro futuro de energía y una mayor confiabilidad del servicio

Introducir diversos participantes en la generación y venta de electricidad, y con esto favorecer la competencia para lograr en el futuro menores costos

Asegurar que la industria eléctrica continúe siendo generadora de empleos, sustento del desarrollo económico y del bienestar de la población

La nueva organización de la industria eléctrica que plantea la propuesta de reforma eléctrica requiere de un proceso cuidadoso y ordenado a realizarse en un periodo aproximado de dos años.



Secretaría de Energía

8:30 a 16 h. Sede: SSA, HG La Perla.

ULTRASONIDO TRANSRECTAL, doctor Eduardo L Silva N, sábado 27 de marzo, 8 a 14 h. Sede: AMUSEM.

MANEJO DE LA VÍA AÉREA, doctor Félix A Ducolomb R, lunes 29 y martes 30 de marzo, 9 a 15 h, Sede: SSA, HG Doctor Manuel Gea González.

AVANCES EN ENFERMEDADES ALÉRGICAS E INMUNOLÓGICAS (4º CURSO), doctora Lucero Hernández C, del 29 de marzo al 2 de abril, 8 a 14 h. Sede: ISSSTE, HR General Ignacio Zaragoza. *Informes en las sedes o al 5623-2417. E mail: pellon@servidor.unam.mx.*

AVANCES EN EL MANEJO DEL TRAUMA MAXILOFACIAL, doctora Aída

Instituto de Geografía

Conferencia
Tectonics and landscape development: a strategy for research
Impartida por el Dr. Michael A. Summerfield del Departamento de Geografía de la Universidad de Edinburgo, Gran Bretaña
Lunes 5 de abril a las 12 horas

Informes con la doctora María Teresa Ramírez, en el 5622-4335, fax 5616-0539, matere@servidor.unam.mx

López P, jueves 25 de marzo.*
*Sede: Fundación Clínica Médica Sur.

Informes al 5606-2277, extensiones 2217, 4215, 4275 y 4350.

SISTEMATIZACIÓN DE CONOCIMIENTOS MÉDICOS (IX CURSO), lunes a viernes del 5 de abril al 25 de agosto, 16 a 20 h; calendario, inscripciones abiertas hasta el 31 de marzo. Sede: FM, Coordinación de Educación Médica Continua. \$3,000.00 extranjeros, \$2,000.00 no egresados de la UNAM y \$1,000.00 UNAM. *Informes al 5623-2417 y 2440 (fax). E mail: pellon@servidor.unam.mx.*

FACULTAD DE MEDICINA VETERINARIA Y ZOOTECNIA

PRESENTE Y FUTURO EN EL DIAGNÓSTICO DE LAS ENFERMEDADES DE LOS CERDOS, del 25 al 27 de marzo, Edificio de Posgrado, Auditorio Pablo Zierold Reyes.

PRODUCTOS LÁCTEOS (TALLER), durante todo el año; inscripciones con treinta días de anticipación a la fecha en que se desee participar. \$1,500.00 todo público.

PRESENTE Y FUTURO EN EL DIAGNÓSTICO DE LAS ENFERMEDADES DE LOS CERDOS, del 25 al 27 de marzo, Edificio de Posgrado, Auditorio Pablo Zierold Reyes.

Universidad Nacional Autónoma de México

Coordinación de Humanidades
Casa Universitaria del Libro

Actividades que se realizarán en la semana del 22 al 26 de marzo de 1999

Martes 23, 19:00 horas

Presentación del libro:

"Salvador Novo, navaja de la inteligencia"

Autora: Reyna Barrera

Participan: José Antonio Alcaraz, Carmen Galindo, Magdalena Galindo, Mónica Serna.

Moderá: Saúl García Escamilla

Invita: Plaza y Valdés Editores

Miércoles 24, 19:00 horas

Presentación del número 578-79 de la Revista Universidad de México: "El universo de las matemáticas"

Presentan: Amira Candelaria, Alberto Dallal, José Antonio de la Peña, Humberto Muñoz, Laura Ortiz Bobadilla, Adolfo Sánchez Valenzuela, Elías Trabulsee, Iván Trujillo

Invita: Revista Universidad de México

Jueves 25, 18:00 horas

Presentación del libro: "Historia del Trabajo Social en México"

Autor: Eli Evangelista Martínez

Presentan: Nelia Tello Peón, Aida Valero Luna, Isaac García Venegas

Invitan: Escuela Nacional de Trabajo Social y Plaza Valdés Editores.



ORIZABA Y PUEBLA,
COL ROMA
TELS. 207 93 90 207 98 71

❑ ACTUALIDADES EN LA PRODUCCIÓN PORCINA Y EN EL DIAGNÓSTICO DE LAS ENFERMEDADES DE LOS CERDOS, viernes 26 y sábado 27 de marzo, Edificio de Posgrado, Auditorio Pablo Zierold Reyes. \$400.00 profesionales y \$300.00 estudiantes con credencial.

❑ 1ª JORNADA DE PATOLOGÍA CLÍNICA, del 7 al 9 de abril, Edificio de Posgrado, Auditorio Pablo Zierold Reyes. \$350.00 profesionales y \$250.00 estudiantes con credencial.

Informes al 5622-5849 al 4857. E-mail: carmenca@servidor.unam.mx. Página web: http://www.unam.mx/fmvzunam/dec-unam.html.

FACULTAD DE PSICOLOGÍA

❑ DIAGNÓSTICO DE NECESIDADES DE CAPACITACIÓN (TALLER), del 22 al 26 de marzo, 16 a 20 h.

❑ DIAGNÓSTICO Y TRATAMIENTO CON ORIENTACIÓN CLÍNICA DE PROBLEMAS EMOCIONALES EN EL NIÑO

(DIPLOMADO), maestras Fayne Esquivel y Silvia Baum, sábados del 10 de abril al 29 de abril

Secretaría de Gobernación
Coordinación General de Protección Civil
Dirección General de Protección Civil

Seminario

La Nación ante los Desastres, Retos y Oportunidades hacia el Siglo XXI
Influencia del cambio ambiental global en los desastres

30 de marzo a las 10 horas
Coordinadora: Patricia Romero Lankao

Sede: Sociedad Mexicana de Planificación, ubicada en Shakespear 157, Col. Anzures.

Mayores informes con Francés Rodríguez Vangort y/o Mario Garza Salinas en el 5616-5565, 5616-6457, fax 5550-4241. E-mail: fracosta@netmex.com

del 2000, 9 a 14 h. \$1,600.00 inscripción, \$800.00 mensualidad (10) y \$70.00 entrevista.

❑ DIRECCIÓN INTEGRAL POR PROCESOS (DIPLOMADO), licenciado Fernando J Téllez G, viernes (16 a 22 h) y sábados (8 a 17 h) del 23 de abril al 2 de octubre. \$1,800.00 ins-

cripción, \$1,200.00 mensualidad (5) y \$70.00 entrevista.

❑ PROGRAMA DE TITULACIÓN, opciones: 1. Reporte laboral y actualización temática y, 2. Tesina y examen global de conocimientos.

Informes al 5593-6001 y 6027.



Facultad de Contaduría y Administración

Taller

Arte escénico

Imparten: Esteban Garza, Laura Sánchez y Erika Juárez.

Sábados a partir del 10 de abril de 11 a 13 horas

Informes en el Departamento de Difusión Cultural de la FCyA, Biblioteca 2º piso, teléfono 5622-8267. Inscripciones abiertas

Radio UNAM

Vuelve

Plaza Pública

con Miguel Ángel Granados Chapa

Un programa de análisis, reflexión y polémica sobre la política y la cultura en nuestro país

A partir del 22 de marzo

Lunes a viernes 8:30 a 9:30 horas

860 AM • 96.1 FM • 9600 onda corta

La Escuela de Extensión de la UNAM en Canadá
Con la colaboración de
La Universidad de Quebec en Hull
Ofrece

Cursos intensivos de francés en Canadá

Para alumnos mayores de 18 años
Verano de 1999
Del 12 al 30 de julio

- * Curso matutino en el salón de clases
- * Actividades complementarias por la tarde

Cursos impartidos en las instalaciones de la ESECA-UNAM por personal docente de la Universidad de Quebec en Hull (UQAH). La ciudad de Hull está ubicada en el corazón mismo de la Región de la capital de Canadá, a unos minutos de la ciudad de Ottawa.

La UQAH ofrece alojamiento en sus residencias universitarias o en residencias familiares a precios muy razonables.

Inscripciones abiertas en México, DF, en el Departamento de Información del Centro de Enseñanza para Extranjeros, ubicado en Av. Universidad 3002 (junto a la Facultad de Psicología), tel. 5622-2470. De lunes a viernes de las 9 a las 14 horas; o en Hull, Canadá en la Escuela de Extensión Canadá, teléfonos (819) 777-8626 y 8628.

E-mail: unamexac@cyberus.ca
ó www.unameseca.com

**El Consejo Mexicano de Investigación Educativa y
la Universidad Autónoma de Aguascalientes (Institución Sede)**

Convocan al

V CONGRESO NACIONAL DE INVESTIGACION EDUCATIVA

Que se celebrará en la ciudad de Aguascalientes, Ags. los días 30 y 31 de octubre y 1 y 2 de noviembre de 1999, con los siguientes

Objetivos

- Crear espacios de interlocución para valorar las diversas explicaciones de los problemas educativos y someter a discusión los alcances y limitaciones de las investigaciones expuestas.
- Propiciar la comunicación entre investigadores sobre avances recientes en la investigación educativa y el afianzamiento de grupos con intereses académicos afines.
- Difundir los resultados de la investigación educativa reciente.

Áreas temáticas

- I. Sujetos, agentes y actores de la educación
- II. Currículum, didácticas, procesos y prácticas educativas
- III. Formación de maestros y profesionales de la educación
- IV. Sistemas e instituciones educativas
- V. Educación, sociedad, historia y cultura
- VI. Educación, economía y política
- VII. Filosofía, teoría y campo de la educación

Coordinación

Coordinadora general: Guillermina Waldegg. Coordinadora local: Margarita Zorrilla

Comité Científico

Alicia de Alba, Armando Alcántara, Alicia Avila, Martiniano Arredondo, Bonifacio Barba, Jenny Beltrán, María Bertely, Teresinha Bertussi, Teresa Bracho, Rosa Nidia Buenfil, Hugo Casanova, Ragueb Chain, María Luisa Chavoya, Wietse de Vries, Sylvie Didou, Patricia Ducoing, Justa Ezpeleta, Irma Fuenlabrada, Cecilia Fierro, Alfredo Furlán, Luz Elena Galván, Marcela Gómez Sollano, Josefina Granja, Rocío Grediaga, Judith Kalman, Rollin Kent, Monique Landesman, Martha López Ruiz, Eduardo Mancera, Felipe Martínez Rizo, Margarita Noriega, Bertha Orozco, Corina Schmelkes, Sylvia Schmelkes, Etelvina Sandoval, Susan Street, Medardo Tapia, María Trigueros, Lorenza Villa Lever.

Fecha límite para la presentación de ponencias y propuestas para otras participaciones

15 de mayo de 1999

Informes e inscripciones

Consejo Mexicano de Investigación Educativa

Edificio de la Coordinación de Humanidades, Cto. Mtro. Mario de la Cueva, Ciudad Universitaria, Coyoacán, 04510 México, D.F. Tels/fax 622 75 80 al 83, ext. 17.

E-mail: comie@servidor.unam.mx. Web: <http://www.unam.mx/comie>

Universidad Autónoma de Aguascalientes

Centro de Ciencias Sociales y Humanidades, Departamento de Educación. Edificio 13 Ave.

Universidad 940, C.P. 20100, Aguascalientes, Ags.

Tel: (49)12-3345 ext. 308; Tel y Fax (49) 12-3816.

E-mail: mmzorril@correo.uaa.mx y 5cnic99@correo.uaa.mx. Web: <http://www.educacion.uaa.mx:8001>



Universidad Nacional Autónoma de México

Dirección General de Servicios de Cómputo Académico



Cursos de Computación 99

Ciudad Universitaria	Centro Mascarones	Centro Nuevo León	Centro Coapa
Circuito Exterior (frente a la Fac. de Contaduría) Tels.: 5622 8502, 5622 8354 Audio-respuesta: 5622 8118	Ribera de San Cosme 71 Col. Sta. María la Ribera Tels.: 5622 7958, 5622 7959 5535 5203	Av. Nuevo León 167 Col. Condesa Tels.: 5553 3435, 5553 9525 Audio-respuesta 5622 8119	Calz. del Hueso 757 Col. Rinconada Coapa, 2a sección Tels.: 5671 6944, 5671 6274 5671 6320
Curso	Curso	Curso	Curso
Horario	Horario	Horario	Horario
LUNES A VIERNES Programa de Actualización en Cómputo Administración de UNIX 8-10 WINDOWS 95 19-21 Word básico 10-12 Excel básico 17-19 Page Maker 8-10 Photoshop 17-19 Taller de digitalización de medios 12-14 Introd. a las telecomunicaciones 15-17 TCP/IP 8-10 Introd. a las técnicas de programación 10-12 Mod. de capacitación para secretarías 15-17 Corel Ventura 10-12 Programación con C 10-12 Inician: 5 de abril Introd. a las supercomputadoras 8-10 Formatos gráficos 10-12 Utilerías UNIX 8-10 Windows 95 12-14 Word básico 17-19 Introd. a las bases de datos 10-12 Access 15-17 Autocad 2D 12-14 Redes de computadoras 19-21 Cableado estructurado 15-17 3D Studio 8-10 Inician: 19 de abril CLASES EN EL EDIFICIO IIMAS Introducción a las bases de datos 18-20 Access 8-10 Administración Sybase 18-20 Power Point 8-10 Elab. de páginas para el WWW 8-10 Introducción a UNIX 18-20 Inician: 5 de abril Introducción a Internet 8-10 Programación SHELL-UNIX 18-20 Excel básico 10-12 Servicios de Internet 12-14 Introducción a las técnicas de progr. 18-20 Análisis y diseño de sistemas 18-20 Análisis y diseño orientado a objetos 8-10 Programación con Visual Basic 10-12 Inician: 19 de abril Cómputo para niños Datos y ligas: ideas organizadas con Linkway (dirigido a niños de 3° a 5° de primaria) 16-18 Inicia: 17 de mayo SABATINOS Programa de Actualización en Cómputo Excel avanzado 9-14 Introducción a las telecomunicaciones 9-14 Inicia: 8 de mayo	LUNES A VIERNES Programa de Actualización en Cómputo Introd. al uso de las computadoras con Windows 8-10 Windows 98 17-19 Mantenimiento preventivo y correctivo a PC's 11-13 Word básico 11-13 Word avanzado 17-19 Introducción a las bases de datos 11-13 Excel básico 15-17 Access básico 17-19 Autocad 2D 11-13 Introd. a las telecomunicaciones 17-19 Servicios de Internet 19-21 Inician: 5 de abril Access básico 11-13 Access avanzado 17-19 Autocad 2D 17-19 Autocad 3D 11-13 Elab. de páginas para el WWW 17-19 Excel avanzado 15-17 Formatos gráficos 15-17 Introd. a las técnicas de programación 19-21 Power Point 11-13 Redes de computadoras 17-19 Windows NT 19-21 Introducción a UNIX 19-21 Inician: 19 de abril Programa de Formación en Cómputo Módulo básico de actualización en cómputo 17-19 Inicia: 5 de abril Módulo avanzado de actualización en cómputo 17-19 Inicia: 19 de abril SABATINOS Programa de Actualización en Cómputo Introducción a Internet 14-19 Windows 95 14-19 Introducción a las telecomunicaciones 8-13 Word avanzado 8-13 Excel avanzado 14-19 Autocad 2D 14-19 Access 14-19 Programación con Visual Basic 14-19 Inician: 24 de abril Programa de Formación en Cómputo Módulo básico en cómputo (Windows, Word y Excel) 8-13 Inicia: 24 de abril	LUNES A VIERNES Programa de Actualización en Cómputo Page Maker 8-10 Inician: 5 de abril Formatos gráficos 7-8:30 Excel básico 15-17 Elab. de páginas para el WWW 17-19 Power Point 19-21 Word básico 19-21 Autocad 2D 19-21 Inician: 12 de abril Técnicas de programación Corel ventura 19-21 Introd. al uso de las computadoras con Windows 95 8-10 Inician: 19 de abril Introd. al uso de las computadoras con Windows 95 8-10 Inicia: 9 de mayo Programa de Capacitación para el Trabajo Línea de capacitación en cómputo para la oficina 17-19 Línea de capacitación en cómputo en admon. de información 17-19 Inicia: 19 de abril Programa de Formación en Cómputo Módulo básico en cómputo (Introd. a la computación, Windows, Word y Excel) 19-21 Inicia: 3 de mayo SABATINOS Programa de Actualización en Cómputo Word básico 9-14 Excel básico 14-19 Access 14-19 Fox Pro 14-19 Autocad 2D 9-14 Autocad 3D 14-19 Mantenimiento preventivo y correctivo a PC's 14-19 Servicios de Internet 14-19 Introducción a Internet 9-14 Inician: 17 de abril Lenguaje C 9-14 Visual Basic 9-14 Inician: 27 de marzo	LUNES A VIERNES Programa de Actualización en Cómputo Introducción al uso de las microcomputadoras con Windows 17-19 Corel Draw 12-14 Word básico 12-14 Word avanzado 17-19 Excel básico 12-14 Excel avanzado 15-17 Photoshop 15-17 Page Maker 10-12 Power Point 12-14 Animator 15-17 Introducción a Internet 19-21 Inician: 5 de abril Visual Basic 12-14 Introducción a Internet 19-21 Introd. a las bases de datos 19-21 Autocad 2D 17-19 Inician: 12 de abril Programa de Capacitación para el Trabajo Línea de capacitación en cómputo para la edición 10-12 Inician: 12 de abril Computación para niños Empezando a escribir con Word (dirigido a niños de 1° y 2° de primaria) 15-17 Inicia: 19 de abril Dibujos animados con Animator (dirigido a jóvenes de secundaria) 17-19 Inicia: 24 de mayo Diplomado Integración de herramientas de cómputo 16-20 Inicia: 6 de abril Programa de Formación en Cómputo Módulo básico de actualización en cómputo 19-21 Inicia: 12 de abril SABATINOS Programa de Actualización en Cómputo Introducción al uso de las microcomputadoras con Windows 9-14 Word básico 9-14 Windows 98 9-14 Inician: 10 de abril

INSCRIPCIONES: Durante las dos semanas anteriores a los cursos

DIPLOMADO	LA TECNOLOGÍA INFORMÁTICA APLICADA AL PERIODISMO	DIPLOMADO	INTEGRACIÓN DE HERRAMIENTAS DE CÓMPUTO	DIPLOMADO	TELECOMUNICACIONES
	Inscripciones: marzo 8 al 26. Duración: abril 26 a septiembre 1, 186 hrs. Horario: lunes de 17 a 21 hrs., miércoles y viernes de 18 a 21 horas. Informes del Diplomado: 5622 7958 y 5535 5203.		Inscripciones: marzo 22 al 26 Duración: abril 6 a septiembre 14, 180 hrs. Horario: martes y jueves de 16 a 20 hrs. Informes del Diplomado: 5671 6274 y 5671 6320.		Inscripciones: abril 20 al 22. Publicación de aceptados: abril 19. Duración: abril 23 a septiembre 11, 140 horas. Horario: viernes de 16:30 a 21:00, sábado de 9 a 14 horas. Informes del Diplomado: 5622 8502 y 5622 8354.
DGSCA- Centro Mascarones	DGSCA- Centro Coapa	DGSCA- Ciudad Universitaria			

CONVOCATORIA



La Coordinación de Difusión Cultural de la UNAM, a través de su Dirección General de Actividades Musicales, la Escuela Nacional de Música, el Cuarteto Arditti y el Consejo Británico Invitan a los compositores de México a participar en un taller especial de composición e interpretación musical de cuarteto de cuerdas, de acuerdo con los siguientes lineamientos:

1. El taller constará de tres sesiones, y tendrá lugar los días 29 y 30 de septiembre y 1° de octubre de 1999, de 9 a 13 horas en la Sala Xochipilli de la Escuela Nacional de Música. Su propósito será que los compositores puedan trabajar directamente con el Cuarteto Arditti en sus obras.
2. Para el taller se seleccionará mediante concurso un máximo de ocho partituras.
3. El concurso estará abierto a todos los compositores mexicanos residentes en México o en el extranjero y a compositores extranjeros residentes en México, sin límite de edad.
4. Podrán participar todas las partituras que no hayan sido ejecutadas ni grabadas.
5. Se sugiere que las obras tengan una duración aproximada de 10 a 15 minutos, aunque piezas más cortas y un poco más largas también serán consideradas.
6. Además de cuartetos de cuerdas, también se recibirán partituras para trío de cuerdas y cuartetos con medios electrónicos.
7. Las partituras que incluyan medios electrónicos deberán adjuntar la cinta en formato DAT.
8. En caso de que se seleccione alguna partitura para cuarteto y medios electrónicos, el compositor deberá proporcionar el equipo necesario, sin costo para los organizadores del evento.
9. El trabajo realizado dentro del taller será grabado, y el compositor recibirá una copia de la grabación de su obra.
10. Las partituras deberán ser entregadas a más tardar el 26 de julio de 1999 en el horario de lunes a viernes, de 8:00 a 15:00 horas en la siguiente dirección: Consejo Británico; Lope de Vega 316, Col. Chapultepec Morales; 11570, México, D.F. AT'N Lic. Marcela Ramírez.
Para los materiales que sean enviados por correo, la fecha límite del matasellos será el día 12 de julio.
Para los materiales que sean enviados por servicio de mensajería, la fecha límite de envío será 20 de julio.
11. Las obras deberán ser entregadas en un sobre cerrado que contenga la partitura y partichelas legibles, con el título de la pieza y sin el nombre del compositor. En un sobre cerrado adjunto deberá incluirse la siguiente información:
• Título de la pieza • Nombre del compositor • Currículum vitae que incluya la fecha de nacimiento y tenga una extensión máxima de una cuartilla • Dirección y teléfono donde se pueda localizar al compositor.
12. El jurado estará integrado por los miembros del Cuarteto Arditti. Su dictamen será inapelable.
13. La selección de obras se dará a conocer telefónicamente el día 17 de agosto de 1999.
14. El Cuarteto Arditti podrá seleccionar una de las piezas presentadas dentro del taller para incluirla en alguno de los conciertos públicos que ofrecerá en México en octubre de 1999.

Para mayores informes, dirigirse a:
LIC. MARCELA RAMÍREZ
Consejo Británico
tel.: 263 19 91

MTRA. MARIBEL SUÁREZ
Dirección General de
Actividades Musicales
tel.: 622 70 80

MTRA. MAYO MAURER
Escuela Nacional
de Música
tel.: 688 97 83, ext. 101





CINE

CASA DELLAGO

Antiguo Bosque de Chapultepec,
Primera Sección, 5553-6362

- BALAGUER: LA HERENCIA DEL TIRANO (REPÚBLICA DOMINICANA 1998), dirección René Fortunato, jueves 25 de marzo, 14 y 17 h.
- TRAINSPOTTING: LA VIDA EN EL ABISMO (GRAN BRETAÑA), dirección Daniel Boyie, viernes 26 de marzo, 14 y 17 h.
- ROBIN HODD (EUA), producción Walt Disney, domingo 28 de marzo, 11 y 13 h.
- YO BAILÉ CON DON PORFIRIO (MÉXICO 1942), dirección Gil-

berto Martínez Solares, domingo 28 de marzo, 15 h.

- SIN REMITENTE (MÉXICO 1995), dirección Carlos Carrera, domingo 28 de marzo, 17 h.

CINEMATÓGRAFO DEL CHOPO

Doctor Atl 37, Col. Sta. Ma. la Ribera, 5535-0447

- ESTACIÓN CENTRAL (BRASIL, FRANCIA 1998), dirección Walter Salles Jr, lunes 22 de marzo.
 - LAUTREC (FRANCIA 1998), dirección Roger Planchon, martes 23 de marzo.
 - FINAL DE AGOSTO, PRINCIPIOS DE SEPTIEMBRE (FRANCIA 1998), dirección Olivier Assayas, miércoles 24 de marzo.
 - LOS HEREDEROS (AUSTRIA 1997), dirección Stefan Ruzoitzky, jueves 25 de marzo.
 - CORRE LOLA CORRE (ALEMANIA 1998), dirección Tom Tykwer, viernes 26 de marzo.
 - DEL OLVIDO AL NO ME ACUERDO (MÉXICO 1997), dirección Juan Carlos Rulfo, sábado 27 de marzo.
 - FELICIDAD (EUA 1998), dirección Tod Solondz, domingo 28 de marzo.
- Funciones a las 12, 17 y 19:30 h.

DIRECCIÓN GENERAL DE SERVICIOS MÉDICOS

Circuito Interior, CU

- LA AMANTE DE MI MUJER, dirección Josiane Balasko, jueves 25 de marzo, 12 y 18 h, auditorio.

ENEPIZTACALA

Los Reyes Iztacala

- MATILDA (EUA), dirección Danny de Vito, miércoles 24 de marzo, 12 y 17 h.

FESCUAUTILÁN

Carretera Cuautitlán-Teoloyucan
Kilómetro 2.5, 5623-1819

- NADIE HABLARÁ DE NOSOTRAS CUANDO HAYAMOS MUERTO, dirección Agustín Díaz Y, lunes 22 de marzo, 13 h, Campo 1.



Dirección General de Divulgación de la Ciencia

Programación del 22 al 31 de marzo

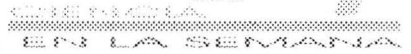

UNIVERSUM
Museo de las Ciencias

Exposiciones Temporales

Paintando con luz
De Cha Chazaro
1 de marzo al 30 de abril
Sala de Exposiciones Temporales

Lo que debemos saber del Popocatépetl
Patio "B"

Las Matemáticas están vivas

Durante el mes de marzo en la Sala de Matemáticas de UNIVERSUM te acercaremos a una ciencia que ha sido llamada el lenguaje de la naturaleza.

Lunes 22°
10:00 - 11:00 hrs.
El cuadrado que quiso ser Tangram
11:00 - 12:00 hrs.
El laberinto y otros juegos

Martes 23°
11:00 - 12:00 hrs.
Coloréame si puedes
Juega con los números

Miércoles 24°
12:00 - 13:00 hrs.
Matemáticas y algo más
11:00 - 12:00 hrs.
Rompecabezas de Pitágoras

Jueves 25°
10:00 - 11:00 hrs.
Barajando el binario
11:00 - 12:00 hrs.
Rompecabezas de Pitágoras
12:00 - 13:00 hrs.
Poliedroflexia

Viernes 26°
11:00 - 12:00 hrs.
Un fractal es un fractal...
12:00 - 13:00 hrs.
Cuadrados Mágicos

Ciclo de Conferencias El Horario de Verano
La Capilla 11:30 hrs.
Cultura del Ahorro y el Horario de Verano

Cine
16:00 hrs.
Volcano

Sábado 27°
Curso/taller
13:00 - 14:00 hrs.
¿Y esto, dónde carambas lo pongo?

Domingo 28°
12:00 hrs.
La Hora del Cuento

Lunes 29°
10:00 - 11:00 hrs.
El cuadrado que quiso ser Tangram

Martes 30°
11:00 - 12:00 hrs.
Coloréame si puedes Juega con los números

Miércoles 31°
11:00 - 12:00 hrs.
Rompecabezas de Pitágoras

Teatro para niños
Información sobre las funciones a los teléfonos: 5 622 72 87 y 5 622 72 88

SUBDIRECCIÓN DE EDUCACIÓN NO FORMAL

Talleres de ciencia para niños
Información en los teléfonos:
5 622 72 87 y 5 622 72 88

Casita de las Ciencias

Cursos:
Construya su telescopio, Electrónica práctica, Construcción de una bobina de tesla.

Atención padres de familia:
Información previa para el Curso de Verano

Talleres:
Conoce un herbario, Hidroponía, Análisis de suelos, Cómo hacer un curso de verano de ciencias.

Paquetes didácticos de:
Astronomía, Física, Biología.

Informes e Inscripciones: 5 622 73 36

Consulta nuestra página
Web: <http://www.universum.com.mx>

MUSEO DE LA LUZ



Calle del Carmen esquina con San Ildefonso, Centro Histórico
Información y visitas guiadas a los teléfonos:
5 702 3184 y 5 702 31 83

Exposición Temporal

Luces sobre la luz
del 10 de marzo al 1 de mayo

Conferencias de especialistas

25 de marzo

Los láseres y sus aplicaciones

Actividades Permanentes

Diaporama: La Luz en la Pintura
Teatro Haciendo la Historia
Cuenta Cuentos
Fausto Cervantes
Talleres y demostraciones

Radio

Radio UNAM 860 A.M.
Lunes 14:45 - 15:00 hrs.

En la ciencia
Jueves de 14:00 - 15:00 hrs.

A la luz de la Ciencia

Cápsulas de divulgación científica
Se transmiten a lo largo de la programación
Nuestras científicas
Breves entrevistas con científicos mexicanos



*Programación sujeta a cambios sin previo aviso

Conciertos de primavera 1999
40 aniversario del Jardín Botánico



Instituto de Biología

Ensamble vocal "La cantoría"
Rosa María Díaz, soprano;
Gabriela Miranda,
mezzosoprano; Francisco Grijalva, tenor y Roberto Santos, barítono.

Dirección Francisco Grijalva
Sábado 27 de marzo a las 12 horas
en el Jardín Botánico Exterior

Mayores informes en el
5622-9047 y 5622-9063.

- PERDITA DURANGO**, dirección Alex de la Iglesia, martes 23, miércoles 24 y jueves 25 de marzo, 11, 14 y 17 h, Campo 4, Auditorio de Extensión Universitaria.
- MEMORIAS DE ANTONIA**, dirección Marlen Gorris, viernes 26 de marzo, 13 h, Campo 1.

FACULTAD DE CONTADURÍA Y ADMINISTRACIÓN

Circuito Exterior, CU

- ESPALDAS MOJADAS** (MÉXICO 1953), dirección Alejandro Galindo, 11 y 16 h; y **MISSISSIPPI EN LLAMAS** (EUA), dirección Alan Parker, lunes 22 de marzo, 13:30 y 18:30 h, sala audiovisual 2.

FACULTAD DE DERECHO

Circuito Interior, CU

- TRES COLORES AZUL**, dirección Krzysztof Kieślowski, lunes 22 de marzo, 12 y 18 h, Auditorio Themis.

MUSEO UNIVERSITARIO CONTEMPORÁNEO DE ARTE

Costado Sur de la Torre de Rectoría, CU, 5622-0273

- NEON GÉNESIS EVANGELIÓN** (CAPÍTULOS 17 A 20), lunes 22 de marzo, 16 h, auditorio.
- TRES SUSPIROS, CARTA, GRAVEDAD** (9.8), **AUTORRETRATO Y NO OYES LADRAR A LOS PERROS** (VIDEOS), jueves 25 de marzo, 13 y 17 h, la Caja Negra.

Archivo General de la Nación

Exposición

México en el siglo XX

Documentos, conferencias, mesas redondas y cine
Abierta de lunes a viernes de 9 a 15 horas y sábados y domingos de 10 a 14 horas.
Sede: Panóptico del Archivo General de la Nación, Eduardo MolinayAlbañiles, Col. Ampliación Proletaria, teléfonos 5795-7311 y 7770, fax 5789-5296.

agnrli@mail.internet.com.mx

Entrada libre.

MUSEO DE LAS CIENCIAS, UNIVERSUM

Av. Insurgentes Sur 3000, 5622-8238

- VOLCANO** (EUA), dirección Mick Jackson, viernes 26 de marzo, 12 h, teatro.

SALA JOSÉ REVUELTAS

Av. Insurgentes Sur 3000, 5665-2850

- LA VAQUILLA** (ESPAÑA 1984), dirección Luis G Berlanga, martes 23 de marzo, 16:30, 18:30 y 20:30 h.
- TODOS A LA CÁRCEL** (ESPAÑA 1993), dirección Luis G Berlanga, miércoles 24 de marzo, 12, 16:30, 18:30 y 20:30 h.
- EL HOMBRE ELEFANTE** (EUA 1980), dirección David Lynch, jueves 25 de marzo, 12 y 20:30 h; viernes 26 a domingo 28 de marzo, 20:30 h.
- SALVAJE DE CORAZÓN** (EUA 1990), dirección David Lynch, jueves 25, sábado 27 y domingo 28 de marzo, 16:30 h; viernes 26 de marzo, 12:30 y 16:30 h.
- CABEZA BORRADA** (EUA 1976), dirección David Lynch, jueves 25 al domingo 28 de marzo, 18:45 h.
- BICHOS** (EUA 1998), dirección John Lasseter y Andrew Stanton, domingo 28 de marzo, 12 h.

SALA JULIO BRACHO

Av. Insurgentes Sur 3000, 5665-2850

- DEL OLVIDO AL NO ME ACUERDO** (MÉXICO 1997), dirección Juan Carlos Rulfo, lunes 22 de marzo.
- FELICIDAD** (EUA 1998), direc-

Escuela Nacional de Artes Plásticas

Exposición
Incertidumbre

Litografías de Raúl Cabello
La inauguración seá el viernes 26 de marzo a las 18:30 horas en la Galería Luis Nishizawa de la ENAP, ubicada en avenida Constitución 600, Barrio de La Concha, Xochimilco, teléfono 5676-2621, extensión 125.

difus@servidor.unam.mx

ción **Tod Solondz**, martes 23 de marzo.

- SOMBRAS DEL MAL** (EUA 1958), dirección Orson Welles, miércoles 24 de marzo. Funciones a las 12, 15, 18 y 21 h.
- EL SABOR DE LA CEREZA** (IRÁN 1997), dirección Abbas Kiarostami, jueves 25, viernes 26 y domingo 28 de marzo, 12, 16:30, 18:30 y 20:30 h y sábado 27 de marzo, 16:30, 18:30 y 20:30 h.

SALÓN CINEMATográfico FÓSFORO

San Ildefonso 43, Centro

- YO BAILÉ CON DON PORFIRIO** (MÉXICO 1942), dirección Gilberto Martínez Solares, lunes 22 de marzo.
- MÉXICO DE MIS RECUERDOS** (MÉXICO 1943), dirección Juan Bustillo Oro, martes 23 y miércoles 24 de marzo.
- EL GRAN MAKAKIKUS** (MÉXICO 1944), dirección Humberto Gómez Landero, jueves 25 y viernes 26 de marzo. Funciones a las 13 y 17 h.



DANZA

CASA DELLAGO

Antiguo Bosque de Chapultepec, Primera Sección, 5553-6362

- DANZA FOLCLÓRICA**, con el grupo Yumare, dirección Jaime Martínez Sánchez, domingo 28 de marzo, 12 h, Foro Teatral.

FESCUAUTILÁN

Carretera Cuautitlán-Teoloyucan
Kilómetro 2.5, 5623-1819

- DANZA CONTEMPORÁNEA**, con la Escuela de Danza de la Ciudad de México, dirección Felipe Méndez, miércoles 24 de marzo, 13 h, Campo 1, Unidad de Seminarios, auditorio.

FACULTAD DE CONTADURÍA Y ADMINISTRACIÓN

Circuito Exterior, CU

- DANZA POLINESIA**, con el Ballet Sweet tiare, viernes 26 de marzo, 18 h, Auditorio Maestro Carlos Pérez del Toro.

Aviso



MUSEO UNIVERSITARIO DEL CHOPO

Por causas de fuerza mayor el concierto de Real de Catorce programado en el Museo Universitario del Chopo para el viernes 26 de marzo, se llevará a cabo el jueves 25 de marzo a las 19:30 horas.

Mayores informes en Doctor Enrique González Martínez número 10, colonia Santa María la Ribera, teléfonos 5535-2288 y 5546-5484.



Secretaría de Asuntos Estudiantiles, Dirección General de Servicios Médicos, Subdirección de Educación y Desarrollo

Ciclo Nuevos paradigmas de educación para la salud ante el año 2000

Inteligencia emocional

Joann Paradis, Facultad de Psicología/Colegio Americano

30 de marzo de 11 a 13 horas. Sala *Pola Weiss* de la Dirección General de TV UNAM.

Coordinación de Difusión Cultural / UNAM

CASA DEL LAGO

UN PASEO A LA CULTURA

CURSOS Y TALLERES

SEGUNDO TRIMESTRE

1999

BATERÍA, NOVELA, GUITARRA CLÁSICA, TEATRO, DANZA, BAILES DE SALÓN, CINE, FOTOGRAFÍA, PINTURA, DIBUJO, AJEDREZ, LITERATURA, NÁHUATL, TAI-CHI, REDACCIÓN, VITRALES, REPUJADO, MAYÓLICA, III Y MUCHOS MÁS IIII



INSCRIPCIONES: DEL 2 DE MARZO AL 10 DE ABRIL
INICIO DE CLASES 12 DE ABRIL
CUPO LIMITADO (SOLICITA FOLLETO INFORMATIVO).

Antiguo Bosque de Chapultepec, 1a. Sección.
Tels. 5-553-63-18 / 5-553-63-62



MUSEO UNIVERSITARIO DEL CHOPO

Dr. Enrique González Martínez 10, Col. Sta. Ma. la Ribera, 5535-2288

XIII MUESTRA DE DANZA DEL CCH, jazz, danza contemporánea y folclórica, domingo 28 de marzo, 17 h.

SALAMIGUEL COVARRUBIAS

Av. Insurgentes Sur 3000, CCU

NEN, LA INÚTIL, con la Compañía Foro dramático de México y el Ballet Nacional de México, miércoles 24 a viernes 26 de marzo, 20 h y sábado 27 de marzo, 19 h y domingo 28 de marzo, 18 h. \$50.00.

COPPELIA, con la Compañía Nacional de Danza, dirección Cuauhtémoc Nájera, sábado 27 y domingo 28 de marzo, 12:30 h. \$50.00.

TEATROSANTA CATARINA

Plaza de Santa Catarina 10, Coyoacán

LAS CASUALIDADES DE BENJAMÍN, dirección Alicia Sánchez, miércoles 24 de marzo, 20 h. \$40.00.*

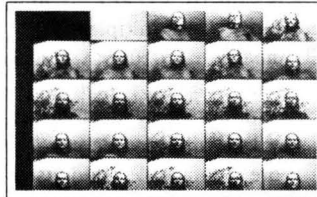

EXPOSICIONES

CASA DEL LAGO

Antiguo Bosque de Chapultepec, Primera Sección, 5553-6362

INTERRUPTORES TRANSPARENTES. FILTROS, pintura de Shiori Chi Pérez Ando.

TZOMPANTLI, colectiva de escultura de la Esmeralda, Corredor del Arte. Hasta el domingo 28 de marzo.

LIPCHIZIANA, escultura de Sebastián, glorieta. Hasta el domingo 28 de marzo.

ESCULTURAS, maestro Pablo Kubli, base escultórica y corredor del arte. Hasta el domingo 16 de mayo.

CICLOS, maestro Lázaro Blanco (coordinador), Galería del Lago, Salas A, B y C. Hasta el domingo 11 de abril.

VARIACIONES SOBRE EL MISMO CUERPO, fotografías de Enrique Torres Agatón, Galería Nacho López. Hasta el domingo 18 de abril.

DONACIONES, colectiva con obras de autores que han expuesto en la Casa del Lago, vestíbulo.*

ESCULTURA, de Jesús Maya-goitia, glorieta.*

*Inauguración, jueves 25 de marzo, 12 h.

ESCUELA NACIONAL DE ARTES PLÁSTICAS

Academia 22, Centro, 5522-6233

EROS EN LAS COLECCIONES DE LA ACADEMIA DE SAN CARLOS, desnudos eróticos, a cargo de Alfia Leiva, Sala Pedro Patiño Ixtolinque.*

LA ALEGRÍA DE VIVIR, dibujo, pintura, fotografía, escultura,

El viernes 26 de marzo, se exhibirá en el auditorio José Vasconcelos del CEPE un tradicional

ALTAR DE DOLORES

El Departamento de Actividades Culturales y Publicaciones, del CEPE, invita a toda la comunidad universitaria a partir de las 11:00 horas.

La maestra Rossana Íñigo impartirá una conferencia en la que explicará esta tradición popular, a las 11:30 horas.

Temporada LXI

TALLER

Coreográfico
DE LA UNAM

DANZA

La caída de los ángeles, Ibarra Isadora, Beethoven/Wagner

Trío para piano, Ravel

Moo Mu, Varese

Grand Ciacona, Bach

Sinfonía de los salmos, Stravinsky

Teatro
Arq. Carlos Lazo

Facultad de Arquitectura

viernes 26 de marzo
12:00 horas

CARTELERA SUJETA A CAMBIOS

ENTRADA LIBRE

grabado y xilografía, colectiva de alumnos, Salas 1, 2, 3 y Ricardo Garibay.*

*Con motivo del XV Festival del Centro Histórico, hasta el viernes 23 de abril.

ENTRE PUNTALES Y CIRIOS, fotografías de Laura Castañeda, Galería I.*

PECULIARIDAD INTANGIBLE, pinturas de Circe Peralta; y JUEGOS DE LUZ, fotografías de los alumnos del PAEA en artes visuales, Galería II.*

* Inauguración, martes 23 de marzo, 19:30 h. Hasta el viernes 23 de abril.

Av. Constitución 600, La Concha, Xochimilco

INCERTIDUMBRE, litografías de Raúl Cabello, Galería Luis Nishisawa, inauguración, viernes 26 de marzo, 18:30 h.

UN MUNDO NUEVO, colectiva de talleres de dibujo, Galerías 2 y 3. Hasta el viernes 9 de abril.

FOTOGRAFÍAS, de Eduardo Mijangos, Pasillo Continuo de Fotografía. Hasta el viernes 30 de abril.

FACULTAD DE ECONOMÍA

Circuito Interior, CU

MUJERES GRABADORAS, obras de María Eugenia Figueroa, Martha Yáñez, Elva Hernández, María Teresa Ramírez, Laura Valencia, Adriana Tienda, Zahra Talán y VRT, Biblioteca Enrique González Aparicio. Hasta el viernes 9 de abril.

MUSEO DE GEOLOGÍA

Av. Jaime Torres Bodet 176, Col. Sta Ma la Ribera, 5547-3900

ROCAS, FÓSILES, SISTEMA TIERRA, MINERALES Y METEORITAS, salas, visitas de martes a domingos, 10 a 17 h. \$10.00.

MUSEO DE LA LUZ

San Ildefonso y el Carmen, Centro, 5702-2497

ÓPTICA Y FÍSICA DE LA LUZ Y SUS APLICACIONES TECNOLÓGICAS, ECOLOGÍA, FISIOLÓGIA DE LA VI-

SIÓN, ARTES E HISTORIA DE LA LUZ.

QUIMILUMINISCENCIA, IRIDISCENCIA Y BURBUJAS GIGANTES, HORNO SOLAR Y LOS MONSTRUOS DEL FLORERO (ACTIVIDADES).

TINTES NATURALES MEXICANOS, diaporama, lunes a viernes, 11:30, 13:30 y 15:30 h, sábados y domingos, 11:30 y 15:30 h, Sala de Usos Múltiples.

GABINETE DEL OCULISTA, donde además de aprender sobre el proceso de la visión y sus cuidados, hay la posibilidad de conocer sobre el estado de salud visual por medio de examen optométrico.

MUSEO DE LAS CIENCIAS, UNIVERSUM

Av. Insurgentes Sur 3000, 5622-8238

ESTRUCTURA DE LA MATERIA, DONDE HABITA LA VIDA, COSECHANDO

EL SOL, BIODIVERSIDAD, ENERGÍA, QUÍMICA, MATEMÁTICAS, EL UNIVERSO, INFRAESTRUCTURA DE UNA NACIÓN, UNA Balsa en el tiempo, BIOLOGÍA HUMANA Y SALUD, Y CONCIENCIA DE NUESTRA CIUDAD, Salas del Museo, lunes a viernes, 9 a 17 h, sábado y domingo, 10 a 17 h. Admisión: \$20.00 y \$15.00 estudiantes, maestros y miembros del INSEN con credencial actualizada.

Visitas guiadas, 5622-7287.

LO QUE DEBEMOS SABER DEL POPOCATÉPETL, patio B.

MUSEO UNIVERSITARIO CONTEMPORÁNEO DE ARTE

Junto a la Facultad de Arquitectura, CU

TIERRA, IDENTIDADES DISPERSAS, multidisciplinaria. Hasta el domingo 4 de abril.

TIEMPO CALLADO, pintura de

Gustavo Arias Murueta (México) y PEQUEÑAS APOCALIPSIS, de Anhele Hernández (Uruguay). Hasta el domingo 28 de marzo.

ARTINTACT, revista en CD ROM de ZKM.

MUSEO UNIVERSITARIO DEL CHOPO

Dr. Enrique González Martínez 10, Col. Sta. Ma. la Ribera, 5535-2288

INVICTUS: DEL FIN DE MILENIO A LA MATERIA GRIS, pintura e instalación de Rodolfo de Florencia. Hasta el 18 de abril.

HISTORIAS TIROIDEAS, pintura de Patricia Torres.

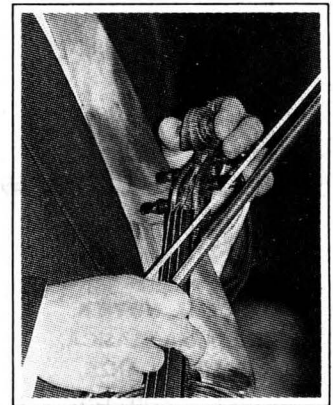

MÚSICA

ANTIGUO COLEGIO DE SAN ILDEFONSO

Justo Sierra 16, Centro

LA ARQUITECTURA Y LA MÚSICA DEL SIGLO XX, concierto-conferencia con Lázaro Azar, piano, domingo 28 de marzo, 12 h, Anfiteatro Simón Bolívar. \$20.00.*

MÚSICA DE CÁMARA EN SAN ILDEFONSO, Edison Quintana, piano; obras de México y del Cono Sur, domingo 28 de marzo, 17 h, Anfiteatro Simón Bolívar. \$20.00.*

CASA DEL LAGO

Antiguo Bosque de Chapultepec, Primera Sección, 5553-6362

CONCIERTO DE GALA UNAM-INBA, con René Velázquez, tenor y José del Águila, piano, jueves

PUBLICACIONES UNAM

Informes: Dirección General de Publicaciones y Fomento Editorial, Av. del IMSS Suro, 3, Ciudad Universitaria, C.P. 04510, México D.F. Tel. 622 65 83 Tel. y Fax. 622 65 82 info@biblioteca.unam.mx art@biblio.unam.mx mail@publico@servicio.unam.mx Ventas: Red de Librerías UNAM

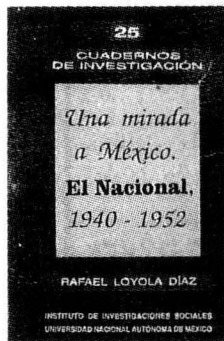

Una mirada a México *El Nacional*, 1940-1952
Rafael Loyola Díaz
Instituto de Investigaciones Sociales
Cuadernos de Investigación 25
1996, 170 págs.

Antropología visual
Ana María Salazar Peralta.
Coordinación
Instituto de Investigaciones Antropológicas
1997, 110 págs.



De la economía ambiental al desarrollo sustentable (Alternativas frente a la crisis de gestión ambiental)



Varios autores
Américo Saldivar V.
Coordinación
Facultad de Economía
Programa Universitario de Medio Ambiente, Coordinación de Vinculación
1998, 317 págs.

Diversidad étnica y conflicto en América Latina. Migración y etnicidad. Reflexiones teóricas y estudio de caso
Vol. III
Raquel Barceló y Martha Judith Sánchez. Coordinación
Instituto de Investigaciones Sociales
1998, 253 págs.

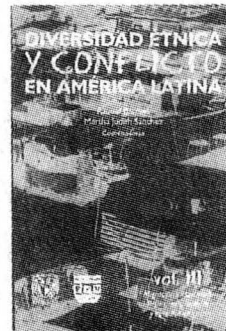

25 de marzo, 20 h, Teatro Rosario Castellanos.

ESCUELA NACIONAL DE ARTES PLÁSTICAS

Academia 22, Centro, 5522-6233

- MÚSICA DE CÁMARA**, con Mara y Martha García Renart, flauta y piano; obras de Bach, Haydn, Bizet y Brahms, entre otros, jueves 25 de marzo, 19 h, Sala Pedro Patiño Ixtolinque.

FACULTAD DE CONTADURÍA Y ADMINISTRACIÓN

Circuito Exterior, CU

- MÚSICA DE ESTUDIANTINA**, con la Tuna Femenil de la FCyA y tunas invitadas, quinto aniversario, jueves 25 de marzo, 13 y 18 h, Auditorio Maestro Carlos Pérez del Toro.

FACULTAD DE QUÍMICA

Circuito Interior, CU

- MÚSICA DE CÁMARA**, con Mara y Martha García Renart, flauta y piano; obras de Bach, Haydn, Bizet y Brahms, entre otros, viernes 26 de marzo, 12 h, Auditorio B.

INSTITUTO DE BIOLOGÍA

Circuito Escolar, CU

- RECITAL DE CANTO**, con el Ensemble Vocal La Cantoría, dirección Francisco Grijalva, sábado 27 de marzo, 12 h.

INSTITUTO DE QUÍMICA

Circuito de la Investigación, CU

- RECITAL DE VIOLÍN Y ACORDEÓN**, con Saúl Álvarez y Víctor Martínez; obras de J S Bach y Piazzolla, jueves 25 de marzo, 16 h, Auditorio Lidia Rodríguez.

MUSEO UNIVERSITARIO DEL CHOPO

Dr. Enrique González Martínez 10, Col. Sta. Ma. la Ribera, 5535-2288

- CICATRICES**, presentación del disco homónimo, con el grupo

Real de Catorce, viernes 26 de marzo, 19:30 h. \$50.00.

SALA CARLOS CHÁVEZ

Av. Insurgentes Sur 3000, 5622-711

- ENCUENTRO UNIVERSITARIO DE CLARINETE Y SAXOFÓN**, talleres, conferencias y recitales, del 24 al 31 de marzo.

SALANEZAHUALCÓYOTL

Av. Insurgentes Sur 3000, 5622-7111

- OFUNAM, TEMPORADA INVIERNO 98-99**, director titular Ronald Zolman, con David Lively, piano; obras de Debussy, Ravel y Roussel, sábado 27 de marzo, 20 h y domingo 28 de marzo, 12 h. \$100.00, \$80.00 y \$50.00.*

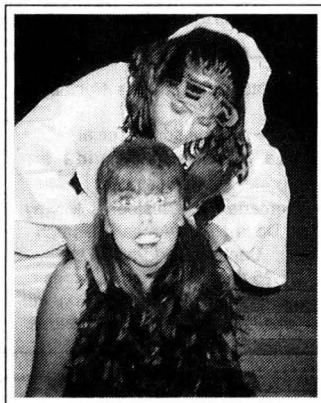

TEATRO

CASA DEL LAGO

Antiguo Bosque de Chapultepec, Primera Sección, 5553-6362

- SUEÑO DE UNA NOCHE DE VERANO**, de William Shakespeare, con el grupo Bochínche, dirección Carlos Corona, martes 23 y miércoles 24 de marzo, 20 h.

CENTRO UNIVERSITARIO DE TEATRO

Av. Insurgentes Sur 3000, CCU

- ADICTOS ANÓNIMOS**, de Luis Mario Moncada, dirección Juliana Faesler, viernes, 20 h; sábados, 19 h y domingos, 18 h. \$40.00.*
- LAS BICICLETAS DE BUSTER KEATON**, de Federico García Lorca, di-

rección José Ramón Enríquez, sábados y domingos, 13 h, foro. \$40.00.*

FACULTAD DE CONTADURÍA Y ADMINISTRACIÓN

Circuito Exterior, CU

- GODSPELL. LA PANDILLA**, con el Taller de Comedia Musical de la FCyA, dirección Ramón Recio, martes 23 de marzo, 13 y 18 h, Auditorio Maestro Carlos Pérez del Toro.

FORO SOR JUANA INÉS DE LA CRUZ

Av. Insurgentes Sur 3000, CCU

- EL ESCORIAL**, de Michel de Ghelderode, dirección Luly Rede, sábados y domingos, 13 h. \$ 50.00.*
- LAS GALLINAS MATEMÁTICAS**, autor y director Héctor Mendoza, miércoles a viernes, 20 h; sábados, 19 h y domingos, 18 h. Hasta el domingo 28 de marzo.

MUSEO DE LA LUZ

San Ildefonso y el Carmen, Centro, 5702-2497

- HACIENDO LA HISTORIA**, de Gabriel Ortega, la historia del Colegio de San Pedro y San Pablo narrada por un fantasma jesuita y un cocuyo, domingo 28 de marzo, 13:30 h, Sala de Usos Múltiples. \$10.00.

MUSEO DE LAS CIENCIAS, UNIVERSUM

Av. Insurgentes Sur 3000, 5622-7336

- LA HISTORIA DE TODO**, dirección Enrique Tlacuilo, sábados y domingos, 10:45 h, teatro. \$7.00.
- CIRCO, MAROMA Y BURBUJAS**, espectáculo con burbujas gigantes, de Alejandra Díaz de Cossío, dirección Ignacio Casas, sábados y domingos, 13 h, teatro. \$14.00 y \$7.00 niños y estudiantes, teatro.
- TÚ Y LA CIENCIA...**, de Josefina



CONVOCATORIA

La Facultad de Contaduría y Administración te invita muy cordialmente a formar parte del

Mariachi "Aguila y Cóndor"

Requisitos:

- Tener buena voz.
- Tener y tocar instrumentos musicales como violín, guitarra, guitarrón y trompeta.
- Tener disponibilidad para ensayos, en las instalaciones de esta Facultad.
- Tener facilidad para asistir a presentaciones, según calendario de compromisos.

Condiciones generales:

- Los participantes podrán obtener reconocimientos de la FCA.
- Contarán con un profesor que dirija al grupo.

Este grupo musical iniciará actividades próximamente



Los invitamos a inscribirse en el Departamento de Difusión Cultural, ubicado en el 2o. piso de Biblioteca "C.P. Alfredo Adam Adam", horario de 9 a 20 hrs. Tel 6.22.82.67



UNAM HOY: Un enlace con la sociedad

Coproducción con la Dirección General de Información

REPORTAJE DE ACTUALIDAD

- APOYA LA UNAM A PEQUEÑAS EMPRESAS
- DESDE EL CAMPUS**
- ATENCIÓN ESPECIALIZADA A DEPORTISTAS DE ALTO RENDIMIENTO
- EL CENTRO DE INSTRUMENTOS APOYA LA EDUCACIÓN BÁSICA
- IGNACIO SOLARES, PREMIO XAVIER VILLAURRUTIA

Martes 23 de Marzo Sábado 27 de Marzo

16:30 a 17:00 **Canal 22** 9:00 a 9:30 **Canal 9**

PROGRAMA: UNAM HOY

Los siguientes horarios están sujetos a cambios de programación de última hora

Lunes 22 de Marzo Viernes 26 de Marzo

5:30 a 6:00 Canal 11	5:30 a 6:00 Canal 7
5:30 a 6:00 Canal 13	12:00 a 12:30 Canal 2
24:00 a 00:30 Canal 9	

VIDEOCONFERENCIA

- LA VIDA EMPAÑADA, DEPRESIÓN
Organiza: UNAM, FUNSALUD, SB

24 de Marzo 10:00 a 12:00

SALA POLA WEISS, TV UNAM

PASANDO EL SIGLO EN EL CINE

- CINEFILIA
Costumbres de los cinéfilos a lo largo del siglo

22 de Marzo 16:30 a 17:00 **Canal 22**



Villalobos y Alfredo Padilla, sábados y domingos, 13:30h. Sala de Química, foro. \$14.00 y \$7.00 niños y estudiantes.

- ☐ CREPAS DE ENERGÍA, lunes a jueves, 10:05 h, viernes, 10:05 y 10:50h; sábados, 11:05 y 11:50 h y domingo, 12:05 y 12:50 h, Sala de Energía.
- ☐ EL APRENDIZ, de Andrés García Barrios, con la Compañía del Reino, dirección Moisés Rodríguez, sábados 12 y 12:45 h y domingos, 12, 12:45 y 13:45 h, Teatro de la Fotosíntesis. \$7.00.
- ☐ SOPA DE QUARKS, lunes a jueves, 11 h; viernes 11:30 y 12h; sábados, 12:30 y 13 h y domingos, 13:30 y 14 h, Sala de Energía.
- ☐ SOMBRA DE LOBO, la historia de la domesticación del perro, dirección Enrique Tlacuilo, sábados

y domingos 11:30 h, teatro. \$7.00.

MUSEO UNIVERSITARIO DEL CHOPO

Dr. Enrique González Martínez 10, Col. Sta. Ma. la Fibera, 5535-2288

- ☐ RABIETA, con el grupo *In Tlapalli*, dirección Laura Sánchez, domingo 28 de marzo, 12 h. \$20.00.*

TEATRO JUAN RUIZ DE ALARCÓN

Av. Insurgentes Sur 3000, CCU

- ☐ VENTAJAS DE LA EPIQUEYA, de Luis de Tavira, dirección Philippe Amand, jueves y viernes, 20 h; sábados, 19 h y domingos, 18 h. \$50.00. Hasta el domingo 18 de abril.
- ☐ HÉROES DEL DÍA SIGUIENTE, de Irineo Paz, dirección Alejandro Ainslie, sábados y domingos, 13 h. \$50.00.*

TEATRO SANTA CATARINA

Plaza de Santa Catarina 10, Coyoacán

- ☐ POLVO DE MARIPOSAS, adaptación de Sandra Félix y Ana Perusquía a Las olas, de Virginia Wolf, dirección Sandra Félix, jueves y viernes, 20 h y sábado, 19 h. \$50.00. Hasta el 27 de marzo.

* 50 POR CIENTO DE DESCUENTO A UNIVERSITARIOS CON CREDENCIAL.

Instituto de Ciencias Nucleares

**Seminario especial
La búsqueda de vida en Marte**

Imparte: Dr. Christopher McKay De la NASA Ames Research Center, California, EUA.
25 de marzo a las 12 horas
Auditorio Marcos Moshinsky del Instituto de Ciencias Nucleares.

Facultad de Ciencias Políticas y Sociales

**Programa Radiofónico
La frontera del siglo**
Temas de actualidad político-social y cultural

Se transmite los martes a las 20:30 horas por el 96.1 de FM y el 860 de AM

Coordinado por la maestra Hilda Trujillo
Producción de Maricarmen Lebre y Noé Becerra

Teléfono 5622-9450.

Facultad de Ciencias Políticas y Sociales

Semana de la Administración Pública

22, 24 y 26 de marzo

Mayores informes en el 5622-9446 con la Lic. María Luisa Cruz.



MESA DE REDACCIÓN
Esteban Garza
y **José de Jesús Canto**

AGENDA, SUPLEMENTO DE GACETA UNAM, APARECE PUBLICADA LOS LUNES POR LA DIRECCIÓN GENERAL DE INFORMACIÓN. OFICINAS: LADO PONIENTE DEL ESTADIO OLÍMPICO UNIVERSITARIO, PLANTA ALTA, CIUDAD UNIVERSITARIA. TELÉFONO: 5622-0581, EXT. 832. FAX: 5622-0583.

El Centro de Investigaciones Interdisciplinarias en Ciencias y Humanidades de la UNAM invita, en el marco del **seminario permanente sobre**

EL MUNDO ACTUAL



Al seminario

LAS ALTERNATIVAS DEMOCRÁTICAS Y EL MUNDO ACTUAL

MARZO

l u n e s 2 2

- 10:00 LA MUNDIALIZACIÓN ECONÓMICA Y EL UNIVERSALISMO DEMOCRÁTICO. LA CONTRADICCIÓN MAYOR DE NUESTRA ÉPOCA*
- SAMIR AMIN
Dakar, Senegal
- 12:00 GUERRA, PAZ Y DESARME EN LA POSGUERRA FRÍA Y ALTERNATIVAS PARA LA DEMOCRACIA
- ALAIN JOYE
Paris, Francia

m i é r c o l e s 2 4

- 10:00 LOS NUEVOS ESPACIOS POLÍTICOS
- GEORGES LABICA
Paris, Francia
- 12:00 LEGADOS HISTÓRICOS, PROBLEMAS ESTRUCTURALES Y DESAFÍOS ESTRATÉGICOS DE LA IZQUIERDA: EL CASO DE ARGENTINA
- ATILIO BORON
Buenos Aires, Argentina
- 16:00 LUCHA EN EL NORTE CONTRA LOS EFECTOS REALES DE UNA HIPÓTESIS TRILLADA
- GEORGES IEBEL
Québec, Canada

v i e r n e s 2 6

- 10:00 LA PARTICIPACIÓN DE LA IZQUIERDA EN LA TRANSICIÓN SUDAFRICANA*
- HEIN MARAIS
Johanesburgo, Sudafrica
- 12:00 LAS ALTERNATIVAS EMERGENTES DE LOS NUEVOS Y VIEJOS MOVIMIENTOS SOCIALES Y POLÍTICOS
- FRANÇOIS HOLTART
Lovaina, Belgica

m a r t e s 2 3

- 10:00 UN SOCIALISMO PARA LA REVOLUCIÓN DEMOCRÁTICA DEL NUEVO SIGLO*
- BOGDAN DENITCH
Nueva York, EU
- 12:00 LA NUEVA IZQUIERDA VERSUS LA TERCERA VÍA*
- DANIEL SINGER
Paris, Francia
- 16:00 ¿QUIÉNES SON EL PUEBLO? ¿QUIÉNES SON LOS OTROS PARTICIPANTES?*
- GÖRAN THIERBORN
Uppsala, Suecia

j u e v e s 2 5

- 10:00 LA IZQUIERDA LATINOAMERICANA Y LA CONSTRUCCIÓN DE ALTERNATIVAS
- MARTA HARNECKER
La Habana, Cuba
- 12:00 CONSTRUCCIÓN DE LA DEMOCRACIA Y CONSTRUCCIÓN NACIONAL
- GERARD PIERRE CHARLES
Puerto Principe, Haiti

i n f o r m e s

El seminario se llevará a cabo en el auditorio del Centro, Torre II de Humanidades, 4° piso. Ciudad Universitaria.

Las conferencias marcadas con un* se darán en inglés. No habrá traducción. Se otorgará constancia de asistencia con valor a curriculum.

INFORMES E INSCRIPCIONES:
Lic. Ma. Gladys Castillo,
tels. 623-0028 y 623-0030
Fax 616-2988
e mail: mgcg@servidor.unam.mx



“POR MI RAZA HABLARÁ EL ESPÍRITU”
Cd. Universitaria, marzo de 1999

EL DIRECTOR
Dr. Pablo González Casanova



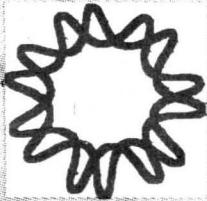

Mayo 17-22 de 1999

El curso-taller proporcionará un entrenamiento práctico, mediante el desarrollo de un bioproceso de fermentación sumergida a nivel planta piloto -utilizando un microorganismo recombinante productor de una enzima de interés industrial- y participando en procesos de extracción y purificación. Incluye también sesiones teóricas básicas sobre ingeniería genética, tecnología de fermentaciones y las principales operaciones unitarias de extracción y purificación empleadas en bioprocesos.

El curso-taller incluye:

- Participación práctica en todos los aspectos del bioproceso
- Fermentaciones a nivel de 10 y 30 L
- Operaciones unitarias de recuperación
- Monitoreo y análisis durante el proceso
- Cuatro sesiones teóricas
- Discusión de resultados
- Notas y Diploma

- * El costo del curso por persona es de \$ 8 000.00
- * Descuentos: 20 % para personal universitario o de centros de investigación públicos
- * Se requiere confirmar asistencia con una semana de anticipación
- * Duración del Curso 50 horas, de lunes a sábado
- * Máximo 12 participantes

Informes: M. en C. Martín Patiño Vera, Jefe de la Planta Piloto del Instituto de Biotecnología/ UNAM Tels.: (5) 622 7630; Fax: (73) 17 23 88 y 13 88 11; E. mail: ppiloto@ibt.unam.mx. Dirección: Av. Universidad 2001, Col. Chamilpa, C. P. 62210, Cuernavaca, Morelos, México.

Nota: Nos reservamos el derecho de cancelar el curso si no se reúne el cupo mínimo establecido, reembolsando las inscripciones recibidas.

*G*aceta



UNAM

ÓRGANO INFORMATIVO DE LA UNIVERSIDAD NACIONAL AUTÓNOMA DE MÉXICO

Aportaciones voluntarias de sus alumnos a la Universidad Nacional Autónoma de México en 1998

Sexta parte

La Universidad Nacional Autónoma de México reconoce la aportación voluntaria que hicieron en 1998 los siguientes alumnos:

No se incluyen en este listado aquellos donadores que aportaron con tarjeta de crédito o con descuento por nómina

Aportación de \$200 a \$999

25001. SORIA LUNA CLAUDIA IVETTE	25090. SOTO DE LA PAZ MARTHA IVETTE	25183. SUAREZ GONZALEZ EMMANUEL	25276. TAPIA FLORES GERARDO ANDRES
25002. SORIA ORTEGA ERIK EMERSON	25091. SOTO DELGADO HUSSEIN	25184. SUAREZ HERNANDEZ ALMA LETICIA	25277. TAPIA GALICIA JESUS
25003. SORIA ORTEGA ROSALIA	25092. SOTO DIAZ CESAR	25185. SUAREZ HERNANDEZ CLARA YAZMIN	25278. TAPIA GARCIA ALESSANDRA DEL C
25004. SORIA ORTEGA VICTOR MANUEL	25093. SOTO DIAZ JUAN	25186. SUAREZ HESKETH GABRIELA BEATRIZ	25279. TAPIA GARCIA JAVIERA
25005. SORIA PINEDA LAURA ELENA	25094. SOTO FLORES LUIS ARTURO	25187. SUAREZ HESKETH PAULINA SOFIA	25280. TAPIA GARCIA JOSEFINA
25006. SORIA PORTILLA LUIS ALBERTO	25095. SOTO GARCIA MARIBEL	25188. SUAREZ JUAREZ RICARDO LEOPOLDO	25281. TAPIA GONZALEZ MOISES
25007. SORIA SANTIAGO DIANA ROSALBA	25096. SOTO GARCIA RICARDO	25189. SUAREZ LIMA MARIO ALBERTO	25282. TAPIA GUERRERO YAHAIRA
25008. SORIA SANTOYO DANIEL	25097. SOTO GIRON ADRIAN	25190. SUAREZ LOZANO PATRICIA	25283. TAPIA HERNANDEZ CAROLINA
25009. SORIA VALDES LAURA CRISTINA	25098. SOTO GONZALEZ SELENE	25191. SUAREZ MAGDALENA MARIA DEL PILAR	25284. TAPIA HERNANDEZ SAMYLLERICK
25010. SORIA VILLAVICENCIO JAVIER NOE	25099. SOTO GRANADOS MAGDALENA ELVIA	25192. SUAREZ MALDONADO DIANA	25285. TAPIA JIMENEZ KARLA JIMENA
25011. SORIANO AVILA LAZARO	25100. SOTO GUETA XOCHITL	25193. SUAREZ MARTINEZ IRMA FABIOLA	25286. TAPIA JUAREZ MARTHA LIBERTAD
25012. SORIANO BALBUENA KARENT	25101. SOTO HERNANDEZ GABRIEL	25194. SUAREZ MARTINEZ LILIANA	25287. TAPIA LARA HUGO EDGARDO
25013. SORIANO BARON HECTOR ENRIQUE	25102. SOTO HERNANDEZ MARIA DE LOURDES	25195. SUAREZ MAYORGA ARTURO	25288. TAPIA LOPEZ BRENDA HILIANA
25014. SORIANO CALDERON ROGELIO	25103. SOTO HERNANDEZ RODRIGO	25196. SUAREZ MELO JENNIE	25289. TAPIA LOPEZ JESUS MANUEL
25015. SORIANO CASTAÑEDA OSWALDO	25104. SOTO LEMUS ANGELA YAMILÉ	25197. SUAREZ MENDOZA RAUL	25290. TAPIA MARTINEZ BERENICE
25016. SORIANO DIAZ LUIS ANTONIO	25105. SOTO LOPEZ GRETA JESSICA	25198. SUAREZ MORENO CAROLINA	25291. TAPIA MARTINEZ EMMANUEL
25017. SORIANO ESCALANTE IVAN	25106. SOTO LOPEZ MARIA DE LOURDES	25199. SUAREZ NAVA ALEJANDRO	25292. TAPIA MENDOZA ISRAEL ANTONIO
25018. SORIANO ESPINOSA LETICIA	25107. SOTO LUGO KARINA	25200. SUAREZ NEGROE CECILIA ISABEL	25293. TAPIA MIRAFUENTES SANDRA LILIA
25019. SORIANO FERNANDEZ LUIS	25108. SOTO MACIAS LELY HANITH	25201. SUAREZ NEGROE FRANCISCO BENJAMIN	25294. TAPIA MOLINA ISRAEL SAUL
25020. SORIANO FLORES JORGE	25109. SOTO MALDONADO SARA	25202. SUAREZ OLVERA ADRIANA	25295. TAPIA MONTIEL BERNARDO
25021. SORIANO GARCIA JESSICA	25110. SOTO MARCIN CARLOS ALBERTO	25203. SUAREZ OSUNA Y EDGAR	25296. TAPIA MORALES LUIS ENRIQUE
25022. SORIANO MARTINEZ ARELLI YAZMIN	25111. SOTO MAYA SONIA	25204. SUAREZ PACHECO ITZEL YADIRA	25297. TAPIA MUÑOZ EDGAR IVAN
25023. SORIANO MOYA GUILLERMO	25112. SOTO MILLAN VICTOR JAVIER	25205. SUAREZ PANDOLFI LIZETTE APRIL	25298. TAPIA NERIA MARTHA RUTH
25024. SORIANO PEÑA GUADALUPE JAZMIN	25113. SOTO MIRANDA ARTURO	25206. SUAREZ PEREZ ADRIANA	25299. TAPIA NIETO AMELIA ANGELICA
25025. SORIANO RAMIREZ MIGUEL ANGEL	25114. SOTO NAJERA JOSE ARTURO	25207. SUAREZ PONCE ALMA YESICA	25300. TAPIA PEREZ LORENA
25026. SORIANO RAZO CLAUDIA MARISOL	25115. SOTO OLVERA JULIO CESAR	25208. SUAREZ RANGEL FANNY BERENICE	25301. TAPIA POZOS ALEJANDRO
25027. SORIANO RODRIGUEZ MARIA EDITH	25116. SOTO ORDÓÑEZ NIDIA	25209. SUAREZ RIVERA RAMON	25302. TAPIA PUERTO FABIOLA BERENICE
25028. SORIANO TAPIA ADRIANA	25117. SOTO ORTEGA JUAN ADRIAN	25210. SUAREZ RIVERA RICARDO	25303. TAPIA RAMIREZ SILVIA
25029. SORIANO TORRES JANUARY	25118. SOTO ORTIZ HECTOR	25211. SUAREZ RODRIGUEZ DIEGO ALBERTO	25304. TAPIA REYES MIGUEL ANGEL IGNACIO
25030. SORIANO TOVAR LUIS ANGEL	25119. SOTO PANIAGUA ANTONIO	25212. SUAREZ RODRIGUEZ KARLA	25305. TAPIA RIVAS MARIA OLIVIA
25031. SORIANO VALTIERRA DANAE	25120. SOTO PEREZ BRENDA ROCIO	25213. SUAREZ ROSAS HUGO	25306. TAPIA RODRIGUEZ KARLA
25032. SORIANO VARGAS YASMIN	25121. SOTO PEREZ JORGE ALBERTO	25214. SUAREZ RUBIO GLORIA	25307. TAPIA RODRIGUEZ MIGUEL ANGEL
25033. SORIANO VAZQUEZ ADIR	25122. SOTO PEREZ LAURA	25215. SUAREZ RUIZ CARLOS EDUARDO	25308. TAPIA RUIZ ERNESTO
25034. SORIANO VAZQUEZ DIANA ALINE	25123. SOTO PEREZ NORMA CAROLINA	25216. SUAREZ SALAZAR PAOLA	25309. TAPIA SALAZAR JOSE FERNANDO
25035. SORIANO ZUNIGA ANEDIA	25124. SOTO QUINTANA JUAN CARLOS	25217. SUAREZ SALAZAR SILVIA	25310. TAPIA SALDANA JONATHAN ADRIAN
25036. SOSA AGUILAR CARLOS GABRIEL	25125. SOTO RAMIREZ CARLOS ALBERTO	25218. SUAREZ SERRADOR JORGE ALBERTO	25311. TAPIA SANCHEZ MARIA DE LOURDES
25037. SOSA ALANIS ARTURO	25126. SOTO RAMIREZ MARCELA ALICIA	25219. SUAREZ SORIANO JESUS ALBERTO	25312. TAPIA SANDOVAL JOSE LUIS
25038. SOSA ALARCON HECTOR ENRIQUE	25127. SOTO ROLDAN ADRIANA DANIELA	25220. SUAREZ TACOTALPAN MA DE LOS A	25313. TAPIA TAPIA ELSY BEATRIZ
25039. SOSA ALQUICIRA GABRIELA	25128. SOTO SALINAS PAOLA	25221. SUAREZ TORRES DIANA GRISELDA	25314. TAPIA TAPIA ESTRELLA DEL CARMEN
25040. SOSA ALVAREZ JANETH	25129. SOTO SANCHEZ MAURICIO	25222. SUAREZ VALVERDE ELIZABETH	25315. TAPIA TORRES ERICK GUILLERMO A
25041. SOSA ANTON GERARDO	25130. SOTO SANCHEZ SERGIO	25223. SUAREZ VILLAFUERTE SILVIA IVETH	25316. TAPIA VALESAU
25042. SOSA BARRON EDUARDO	25131. SOTO SEVILLA ELISA	25224. SUAREZ VILLASANA MARCO ANTONIO	25317. TAPIA VARGAS GRACIELA
25043. SOSA CARPENTER ADRIANA	25132. SOTO SOLIS SAUL	25225. SUAREZ ZAMORA GABRIELA	25318. TAPIA VIDRIO KARLA ITZEL
25044. SOSA COLOME JELITZE	25133. SOTO SOSA YESSICA	25226. SUASTE HERRERA ANA KARINA	25319. TARANGO DE LA TORRE LUIS ALBERTO
25045. SOSA CRUZALE JANDRA	25134. SOTO TORRES EMERALDA	25227. SUAZO AVILA JAQUELIN	25320. TARANGO ESQUIVEL ILLIANA EDITH
25046. SOSA CUELLAR ZEIDY	25135. SOTO TORRES REYNA SOFIA	25228. SUAZO RODRIGUEZ ANGEL ANDRES	25321. TAVARES MADRID JAVIER
25047. SOSA DE VALDEMARA ANA KARLA	25136. SOTO TREVINO LEONARDO	25229. SUBIAS ROCHA GEORGINA	25322. TAVARES RETANA RAUL
25048. SOSA GARDUÑO GIOVANNA	25137. SOTO TUMALAN BELINDA	25230. SUMANO CAMPOS ABRIL JENNIFER	25323. TAVERA RAMIREZ OSWALDO SAUL
25049. SOSA GONZALEZ KARLA JULIANA	25138. SOTO VALENCIA ANDRES RODOLFO	25231. SUMANO CISNEROS FERNANDO	25324. TAVERA SAINZ RUTH ANGELICA
25050. SOSA HERNANDEZ CLAUDIA INES	25139. SOTO VELA JOSE EDUARDO	25232. SUMANO MORENO OSCAR	25325. TAVERNA ESPINOSA RAUL ANTONIO
25051. SOSA HERPERA ADRIANA	25140. SOTO VELASCO IVAN LEOPOLDO	25233. SUMANO ORTEGA PALOMA	25326. TAYLOR RODRIGUEZ ALEJANDRO
25052. SOSA IRINEO JAHIR DE JESUS	25141. SOTO VICENTENO DIANA PAOLA	25234. SURIANO CERVANTES PAOLA	25327. TEOZAUTLA PINEDA AARON
25053. SOSA JAIME JOSE ANTONIO	25142. SOTO VILLASENOR YULINI	25235. SUSANO RIVERA MA DE LOS DOLORES	25328. TECAPAN CATLALDONADO JOSE D
25054. SOSA JUAREZ CESAR	25143. SOTO YANEZ EVA	25236. SUZURI HERNANDEZ LUIS JIRO	25329. TEQUANIHUEY LOZADA GRACIANO
25055. SOSA LOPEZ JOSE ROBERTO	25144. SOTOMAYOR CHAVEZ EDUARDO	25237. SUZURI HERNANDEZ PABLO MASAKI	25330. TEQUANIHUEY LOZADA MARIZA
25056. SOSA MIRANDA HORACIO EMMANUEL	25145. SOTOMAYOR ESCUTIA MIGUEL ANGEL	25238. TABLA RODRIGUEZ SILVIA ELENA	25331. TEGO PULIDO SAMIR
25057. SOSA PARRA EDITH	25146. SOTOMAYOR FLORES OSCAR	25239. TABLES SANCHEZ ADRIANA	25332. TEHANDON SANCHEZ JUAN
25058. SOSA PEREZ ITZEL	25147. SOTOPAEZ TATIANA EUGENIA	25240. TACHER SANCHEZ ALEXANDRA	25333. TEJADA MINOR LAURA
25059. SOSA PEREZ KARLA ALINE	25148. SOUBRANZAMORA MARIA DE LOURDES	25241. TACUBA VIDALS JORGE ARMANDO	25334. TEJADA RENTERIA DAVID
25060. SOSA REYES MARIA TERESA	25149. SOUSA FLORES JUAN CARLOS	25242. TADEO PERALTA ANA PAULA	25335. TEJEDA DELFOC CAROLINE
25061. SOSA ROSALES SONIA	25150. SOUTO ROSILLO MARIA DE GUADALUPE	25243. TAFOLLA DIAZ MARIA DE JESUS	25336. TEJEDA DOMINGUEZ ALFONSO
25062. SOSA SALADO ADOLFO CESAR	25151. SOUZA GARCIA LEONARDO	25244. TAFOLLA PADILLA ESTEBAN	25337. TEJEDA DOMINGUEZ FERNANDO
25063. SOSA SALMERON VERONICA VANESSA	25152. SOUZA VELASCO JORGE ALBERTO	25245. TAJONAR AMEZCUA MAYRA PATRICIA	25338. TEJEDA GONZALEZ GABRIELA
25064. SOSA SANCHEZ BLANCA	25153. SPINDOLA ARELLANO MARTIN BALAM	25246. TALAMANTES ALcantar Ivan Rene	25339. TEJEDA GORDILLO BERNARDO
25065. SOSA VELAZQUEZ BERENICE	25154. SPINDOLA VERA MARILU TATIANA	25247. TALAVERA ESPEJO RODRIGO ANTONIO	25340. TEJEDA KORKOWSKIMAYAN
25066. SOSA VILLASANA JORGE DAVID	25155. SPINOLA ALVAREZ FELIPE ALBERTO	25248. TALAVERA RECODER LUIS JORGE	25341. TEJEDA KONROY EDUARDO ARTURO
25067. SOSAPAVON PEREZ JAIME ANTONIO	25156. SPINOLA BELTRAN ANA LUISA	25249. TALAVERA ROMERO LUCILA BEATRIZ	25342. TEJEDA OCHOA JATZIRI
25068. SOSTI BELLINI DAMIAN ARIEL	25157. STEFFANI HERNANDEZ FELIPE A	25250. TALAVERA SILVA JESSICA	25343. TEJEDA ORTEGA GUADALUPE JANETH
25069. SOTO ARELLANO CINTHYA	25158. STEFFANI HERNANDEZ GIOVANNI	25251. TAMARIZ DIAZ DIEGO	25344. TEJEDA RODRIGUEZ RAYMUNDO
25070. SOTOLE DOMINGUEZ VICTOR HUGO	25159. STEINMANN HERNANDEZ JONAS D	25252. TAMASHIRO ARIAS SACHI GUADALUPE	25345. TEJEDA RONZON CRUZ ENRIQUE
25071. SOTOLE MALAGON ISRAEL	25160. STEVENS HERNANDEZ DIANA	25253. TAMAYO REYES MARIA ISABEL	25346. TEJEDA WRIEDT MANUEL
25072. SOTOLE PAZ CLARA ELIZABETH	25162. STEVENS SOMELLAN LORENA YOLANDA	25254. TAMAYO SANCHEZ HALINA LUCERO	25347. TEJERO ARELLANO GABRIELA YAZMIN
25073. SOTOLE RODRIGUEZ MONSERRAT	25163. STRASSBURGER LONA KARLA	25255. TAMAYO VALSECA KRISTIAN NAEL	25348. TELLESFORO GONZALEZ RODOLFO
25074. SOTOLE RUIZ LUZ MARIA	25164. SUAREZ AGUILAR ALIN ROCIO	25256. TAMBORRELL CRUZ GUILLERMO	25349. TELLESFORO ZUNIGA CESAR
25075. SOTO ANA YANCY	25165. SUAREZ AGUILAR CONCEPCION	25257. TAMES MEJIA LUIS MIGUEL	25350. TELLESFOCA CERNA SAMUEL OTHON
25076. SOTO ALVA JUAN MANUEL	25166. SUAREZ BARBOSA MARIA DEL ROCIO	25258. TAMEZ GUTIERREZ LAURA ELENA	25351. TELLES HEREDIA EMMA KARINA
25077. SOTO ANA YANCY	25167. SUAREZ BECERRIL JOSE MIGUEL	25259. TANAKA MONTIYA ALFREDO ANDRES	25352. TELLEZ AGUILAR ISABEL CRISTINA
25078. SOTO ANGELES LAURA EDITH	25168. SUAREZ BENITEZ FRANCISCO	25260. TANJIAN HIDALGO JOSE MANUEL	25353. TELLEZ ALVAREZ MARCO ANTONIO
25079. SOTO ARIAS JUAN JOSE	25169. SUAREZ BRITO PAMELA	25261. TAPIA ALVAREZ CARLOS FRANCISCO	25354. TELLEZ ASCENCION NELLY
25080. SOTO ASTORGA MIGUEL ALEJANDRO	25170. SUAREZ CADENA VIRIDIANA	25262. TAPIA ALVAREZ FERNANDO	25355. TELLEZ BECERRIL JAVIER FEDERICO
25081. SOTO ASTORGA ROCIO DEL PILAR	25171. SUAREZ CAMPOS MARIA ESTRELLA	25263. TAPIA BERNABE MIREYA	25356. TELLEZ BLANQUET ORLANDO ROBERTO
25082. SOTO BAAS ERIC ARTURO	25172. SUAREZ CASTILLO MARLEN	25264. TAPIA CARBAJAL IIMELDA MARISOL	25357. TELLEZ CAMPI MARIO
25083. SOTO BELTRAN M VICTORIA	25173. SUAREZ CHINAS DHORELLI	25265. TAPIA CASTILLA TALINA	25358. TELLEZ CARBAJAL MARTHA GEORGINA
25084. SOTO CABALLERO JORGE ERNESTO	25174. SUAREZ COLIN OSVALDO PAUL	25266. TAPIA CASTILLO JOSAFAT	25359. TELLEZ CHAVEZ CYNTHIA MAGALI
25085. SOTO CARRILLO BRUNO ISAAC	25175. SUAREZ DOMINGUEZ NORMA MERCEDES	25267. TAPIA CASTRO EDUARDO	25360. TELLEZ DIAZ AZUCENA YOLOTLI
25086. SOTO CARRILLO GUADALUPE YUDIT	25176. SUAREZ DOMINGUEZ NORMA MERCEDES	25268. TAPIA CELIS OCHOA MARIO A	25361. TELLEZ DIAZ JORGE ARMANDO
25087. SOTO CHAVARRIA JHONATAN	25177. SUAREZ ESQUIVEL MARIANA	25269. TAPIA CRUZ JUANA	25362. TELLEZ FARFAN CLAUDIA CRISTINA
25088. SOTO COLIN LILIANA	25178. SUAREZ ESTRADA MARGARITA MARCELA	25270. TAPIA CUELLAR OLIVER	25363. TELLEZ FLORES FERNANDO YUENEF
25089. SOTO CRUZ LAURA MARGARITA	25179. SUAREZ FERNANDEZ OCTAVIO	25271. TAPIA CUIELI DORA	25364. TELLEZ GALLES TERESO CLAUDIA A
	25180. SUAREZ GARAY CINTYA ESTRELLA	25272. TAPIA DELGADO ROBERTO	25365. TELLEZ GALICIA GERARDO
	25181. SUAREZ GAYOSSO ALMIRA MAIEM	25273. TAPIA FALCON CYNTHIA LORENA	25366. TELLEZ GARCIA FIDEL ANGEL
	25182. SUAREZ GONZALEZ CARLOS ENRIQUE	25274. TAPIA FALCON JORGE ALBERTO	25367. TELLEZ GARCIA LORENA GUADALUPE
		25275. TAPIA FERRUSCO IRENE	25368. TELLEZ GASPAR JUAN CARLOS

25369. TELLEZ GIRON BALLESTEROS ANAC
25370. TELLEZ GIRON GODINEZ MANUEL
25371. TELLEZ GUTIERREZ RAQUEL SACNICTE
25372. TELLEZ HERNANDEZ JONATHAN
25373. TELLEZ HERNANDEZ JORGE ADRIAN
25374. TELLEZ HERNANDEZ LIZBETH
25375. TELLEZ HERNANDEZ SIMON RENEE
25376. TELLEZ HERNANDEZ ORENA JUAN PABLO
25377. TELLEZ HIDALGO RAUL
25378. TELLEZ IBARRA MARIO ALBERTO
25379. TELLEZ LARA ESTEFFANIE LORENA
25380. TELLEZ LARA VIRIDIANA
25381. TELLEZ LUGO ROSA DANIA
25382. TELLEZ MARTINEZ ARTEMISA
25383. TELLEZ MARTINEZ FELIX
25384. TELLEZ MARTINEZ HUGO
25385. TELLEZ MARTINEZ JOSE EMMANUEL
25386. TELLEZ MARTINEZ LILIANA E
25387. TELLEZ MARTINEZ PATRICIA
25388. TELLEZ MARTINEZ REBECA
25389. TELLEZ MODESTO REINA
25390. TELLEZ MOLINA ETNA BEATRIZ
25391. TELLEZ MONTIYA JIMENA
25392. TELLEZ MORALES TONATIUH
25393. TELLEZ OROZCO ALETIA EURIDICE
25394. TELLEZ PACHECO MARTHA
25395. TELLEZ PALACIOS FABIOLA
25396. TELLEZ PEREZ DANIEL
25397. TELLEZ PEREZ DAVID EMMANUEL
25398. TELLEZ QUINTO KARINA
25399. TELLEZ RAMIREZ EVA HANSEL
25400. TELLEZ RAMIREZ LILIANA E
25401. TELLEZ SANTAMARIA BEATRIZ
25402. TELLEZ SOLIS JORGE
25403. TELLEZ TEJERO LIZBETH
25404. TELLEZ TERRAZAS LETICIA ISABEL
25405. TELLEZ SANCHEZ SALVADOR
25406. TELLEZ RAMIREZ OSWALDO
25407. TELLO ENCISO GABRIELA JOCELYNE
25408. TELLO MARES RAUL ADAN
25409. TELLO OLVERA JOSE ANTONIO
25410. TELLO PAREDES NANCY ROSALINDA
25411. TELLO RAMIREZ EDGAR
25412. TELLO REYES OSCAR
25413. TEMPORAL CHAVEZ IVONNE
25414. TENARODRIGUEZ SANDRA
25415. TENIENTE DE ALBAMA DEL CARMEN
25416. TENIERS ROBLES SAYRA
25417. TENORIO ACEVEDO SONIA
25418. TENORIO FERNANDEZ CAROLINA Y
25419. TENORIO GONZALEZ SANDRA
25420. TENORIO GUTIERREZ ALINA
25421. TENORIO HERNANDEZ JORGE ALBERTO
25422. TENORIO LOPEZ ALFONSO RAMON
25423. TENORIO LOPEZ FERMIN ALEJANDRO
25424. TENORIO MEZA VIRIDIANA
25425. TENORIO TELLEZ EVELYN
25426. TENORIO TELLEZ JAVIER
25427. TENORIO TERRONES ADRIAN
25428. TENORIO TERRONES JORGE ALBERTO
25429. TENORIO TOVAR NATALIA EDITH
25430. TENORIO VAZQUEZ GLORIA BEATRIZ
25431. TENORIO VELAZQUEZ CLAUDIA SOFIA
25432. TENORIO VELAZQUEZ VERONICA M
25433. TENORIO ZALDIVAR FEDERICO
25434. TENORIO ZALDIVAR LILIANA
25435. TENTLE MOJICA JUSTO ANTONIO
25436. TEODICO GASPARENRIQUE HILEL
25437. TEOCEROS ROMERO ALEJANDRO
25438. TEPALCAPA TELLEZ TOMASA IDALIA
25439. TEPEYAC GUTIERREZ ARTURO
25440. TEPOS HERNANDEZ GABRIELA
25441. TEPOX PEREZ LAURA GABRIELA
25442. TEPOX PEREZ LUIS DEMETRIO
25443. TERAN FLORES JGUADALUPE
25444. TERANGALAN JOSE EDUARDO
25445. TERANGONZALEZ YANELLY
25446. TERAN GUERRERO DANIELA MARIYET
25447. TERAN JUAREZ ANTONIO DE JESUS
25448. TERAN LEON GABRIELA
25449. TERAN MARTINEZ JOSE ALBERTO
25450. TERAN MUÑOZ ANA LAURA
25451. TERAN RAMIREZ BLANCA MARGARITA
25452. TERBORG DEL ROSAL HEINRICH FIDEN
25453. TERCERO ARMENDARIZ GUILLERMO
25454. TERCERO INCLAN LIZBETH
25455. TERCERO PEREZ GUSTAVO
25456. TERESA VAZQUEZ ROSA
25457. TERRAZAS BUENDIA DONOVAN RAUL
25458. TERRAZAS GARCIA MOCTEZUMA
25459. TERRAZAS MORENO SEBASTIAN
25460. TERRAZAS REYES ALEJANDRO
25461. TERRAZAS RUIZ CRISTINA
25462. TERRAZAS TEALUIS MANUEL
25463. TERREOS ARRIAGA CLAUDIA VIVIANA
25464. TERRES VILLA CARLOS MANUEL
25465. TERREZ ISLAS LUIS MIGUEL
25466. TERRON CALDERON INGRID NOEMI
25467. TERRONES FONG JULIO ALBERTO
25468. TERVERS SALINAS REBECA
25469. TESILLO LUNA AYDEE
25470. TESTA ORTIZ JORGE ELADIO
25471. TEUFFER ZUNIGA LAURA HANZEL
25472. TEUFFER ZUNIGA CLAUDIA AHN
25473. TEYER TAVARES DALLI MERCEDES
25474. TEYSSIER TEUTLI EMMANUEL
25475. THOMAS CARRILLO MIRIYA
25476. THOMASON MALANCO SANDRA CARMINA
25477. TIBURCIO BAUTISTA ELLERY
25478. TIBURCIO LOPEZ MONICA BEATRIZ
25479. TIBURCIO MARTINEZ ARIANA ANEL
25480. TIERRAFRIA BELTRAN CARLOS C
25481. TILLET GARCIA RENART MARA
25482. TINAJERO ELIZONDO MAURICIO
25483. TINAJERO TINAJERO KATIA ROXANA
25484. TINAJERO VASQUEZ LILIA
25485. TINOCO AMBROSIO DAVID ARTURO
25486. TINOCO BUENAVENTURA VICTOR HUGO
25487. TINOCO CASTELLANOS BERENICE
25488. TINOCO ESTRADA ALEJANDRA
25489. TINOCO GAMEZ NADIA
25490. TINOCO GONZALEZ MARTHA GABRIELA
25491. TINOCO HERRERA WENDY KAREN
25492. TINOCO LOPEZ CARLOS ISMAEL
25493. TINOCO MARTINEZ ADRIANA
25494. TINOCO MENDEZ NAYEL Y LUCILA
25495. TINOCO PANTOJA TAMARA
25496. TINOCO ROSARIO HECTOR ANTONIO
25497. TINOCO TINOCO RUBIEL
25498. TIRADO AGUILERA MARCOS
25499. TIRADO AVILA JUAN ALBERTO
25500. TIRADO HERNANDEZ MARIANO
25501. TIRADO NAVARRO KENYA ESPERANZA
25502. TIRADO RODRIGUEZ LUCERO SOFIA
25503. TIRADO RONCES MIRIAM JESICA
25504. TIRADO SANTIAGO MONICA ALEJANDRA
25505. TIRADO URIZA DENISSE
25506. TIRADO URIZA MIGUEL ANGEL
25507. TIRO HERNANDEZ VANESSA LISSETTE
25508. TIXTA JIMENEZ ISAI
25509. TLAHUEL MEJIA JUAN PABLO
25510. TLA SECA MARTINEZ OLIVIA
25511. TLA SECA OLGUIN LETICIA
25512. TOBON CASTILLO NICOLAS
25513. TOBON PEREZ DOMINGO EZEQUIEL
25514. TOBON PRENDON JAQUELINE
25515. TOCA AGUILAR ALBERTO
25516. TOLEDANO MARTINEZ OSWALDO
25517. TOLEDANO PALMERIN JOEL JONATHAN
25518. TOLEDANO ROMERON OFRA
25519. TOLEDANO SANCHEZ DANIEL
25520. TOLEDANO SANCHEZ KARINATITZEL
25521. TOLEDO ALVAREZ NANCY CECILIA
25522. TOLEDO ARENAS MIRIAM
25523. TOLEDO CASTILLO HECTOR IVAN
25524. TOLEDO CHAVARRIA SUSANA
25525. TOLEDO CHELALA LILIBETH
25526. TOLEDO CRUZ HUGO TONATIUH
25527. TOLEDO FIGUEROA DIANA EVANGELINA
25528. TOLEDO GONZALEZ MARIA ELENA
25529. TOLEDO HERRERA JOSE DANIEL
25530. TOLEDO IBARRA RAUL
25531. TOLEDO MARIN OLIVER
25532. TOLEDO OJEDA OSCAR
25533. TOLEDO ORTIZ BELMAR
25534. TOLEDO ORTIZ FRANCISCO
25535. TOLEDO ORTIZ ROSBEL
25536. TOLEDO PALACIOS LOANY ITZEL
25537. TOLEDO PATEIRO ALEJANDRO DE J
25538. TOLEDO PERALTA OLGA LIDIA
25539. TOLEDO RIVEROS SERGIO
25540. TOLEDO SANCHEZ ISABEL
25541. TOLEDO SANCHEZ MARIA DE LOS A
25542. TOLEDO SANCHEZ OSWALDO JAIR
25543. TOLEDO VALVERDE MAYRA PATRICIA
25544. TOLEDO VARGAS JESSICA
25545. TOLEDO VERDUZCO GERARDO ISRAEL
25546. TOLENTINO BAZAN JOSE
25547. TOLENTINO BAZAN KARINA
25548. TOLENTINO CRUZ HILDA MAYLETH
25549. TOLOSA JABLONSKI SEBASTIAN
25550. TOLSA GALAN MAYRA MARCELA
25551. TONDA SANCHEZ SEBASTIAN
25552. TOPETE DE LA FUENTE VLADIMIRA
25553. TOPETE SALAZAR DIEGO
25554. TORALES GUTIERREZ GABRIELA
25555. TORBELLIN VELASCO ERIK
25556. TORIBIO ALBARRAN JOSE DE JESUS
25557. TORIBIO CASTAÑON ISAI
25558. TORIBIO MARQUEZ OSCAR
25559. TORIBIO SANTIAGO NATALIA M
25560. TORIJA ARIAS LUIS ALFREDO
25561. TORO MONJARRAZ EDGAR EFFRAIN
25562. TORO ZARATE AMERICA DENISSE
25563. TORRALBA VITAL MA EUGENIA YARENI
25564. TORRE NAVARRETE CARLOS ANIBAL
25565. TORREBLANCA CRUZ OCTAVIO
25566. TORREBLANCA GUTIERREZ BERENICE
25567. TORRECILLAS DE LA CRUZ RODRIGO
25568. TORRENS ROJAS ERICA
25569. TORRENTERA CANTUBARAN YERYA
25570. TORRENTERA MIRANDA OSCAR ADRIAN
25571. TORRES AGUILAR GLORIA ADRIANA
25572. TORRES AGUILAR MA DEL CARMEN M
25573. TORRES ALARCON KARLA NAYELI
25574. TORRES ALARCON VICTOR DANIEL
25575. TORRES ALCANTARA DANIEL MANUEL
25576. TORRES ALVAREZ ANGEL ENRIQUE
25577. TORRES ALVAREZ ARTURO
25578. TORRES ALVAREZ JESUS GABRIEL
25579. TORRES AMARO CLAUDIA ELIZABETH
25580. TORRES ANTUNANO ARTURO
25581. TORRES ANTUNANO RODRIGO ALFONSO
25582. TORRES AYALA LUIS FERNANDO
25583. TORRES AYALA SUSAN WENDY
25584. TORRES BADILLO DIEGO ARMANDO
25585. TORRES BADILLO JOSE LUIS
25586. TORRES BALBAS JULIO CESAR
25587. TORRES BARRERA ADRIAN
25588. TORRES BAUTISTA GABRIELA
25589. TORRES BAUTISTA LAURA INEZ
25590. TORRES BAYLON EDGAR IVAN
25591. TORRES BAYLON JOSE LUIS
25592. TORRES BELTRAN XOCHITL KARINA
25593. TORRES BERNAL LAURA MINET
25594. TORRES BOITES CARLOS VALENTIN
25595. TORRES BUENDIA IRMA ILEANA
25596. TORRES BUSCARON LORENA
25597. TORRES CAÑADA ELIZABETH
25598. TORRES CABALLERO MARIA GUADALUPE
25599. TORRES CALVO CLAUDIA
25600. TORRES CAMACHO ANGELICA
25601. TORRES CAMACHO MA DEL SOCORRO G
25602. TORRES CAMACHO MYRNA YVET
25603. TORRES CAMACHO PAULA
25604. TORRES CANO NORMA ANGELICA
25605. TORRES CANSECO ANA GABRIELA
25606. TORRES CANTU OLINKA
25607. TORRES CARIÑO RUBEN ALBERTO
25608. TORRES CARRANZA ERIKA ANTONIA
25609. TORRES CARRERA IRAIS
25610. TORRES CASTILLO JUAN EDUARDO
25611. TORRES CHAVARRIA VICTOR
25612. TORRES CHILLON MIRIAM LETICIA
25613. TORRES CORAZA GUILLELMO
25614. TORRES CORIA JUAN MANUEL
25615. TORRES CORONA GERARDO
25616. TORRES CORTES MARTHA PATRICIA
25617. TORRES CRUZ DANIEL GUADALUPE
25618. TORRES CUADROS JOSE LUIS
25619. TORRES CUENCA RAMON JESUS
25620. TORRES DIAZ JUAN CARLOS
25621. TORRES DIOSDADO VICTOR SAMUEL
25622. TORRES ESCALANTE ANTONI H
25623. TORRES ESPINOSA ALEJANDRO
25624. TORRES ESQUIVEL VICTORIA
25625. TORRES ESTEVEZ DULCE CAROLINA
25626. TORRES FAJARDO JOSE MANUEL
25627. TORRES FALCONI KARLA ALEJANDRA
25628. TORRES FUENTE VILLA DULCE MARIA
25629. TORRES GALVAN LIZET
25630. TORRES GARCIA CINTHIA YOCELIN
25631. TORRES GARCIA CLAUDIA MANUELA
25632. TORRES GARCIA DIANA EUNICE
25633. TORRES GARCIA EDUARDO
25634. TORRES GARCIA ESPERANZA IOANA
25635. TORRES GARCIA EVELYN MARISSA
25636. TORRES GARCIA HUGO OSWALDO
25637. TORRES GARCIA JORGE ALFONSO
25638. TORRES GARCIA JOVANNA
25639. TORRES GARCIA MINERVA
25640. TORRES GARCIA NATALIA
25641. TORRES GARFAS XINHAZIL
25642. TORRES GIRON CLAUDIA RAQUEL
25643. TORRES GODINEZ ERICK ASAUEL
25644. TORRES GONZALEZ DAVID
25645. TORRES GONZALEZ DULCE ALHELI
25646. TORRES GONZALEZ ELBA
25647. TORRES GONZALEZ ISRAEL
25648. TORRES GONZALEZ JUAN MAURICIO
25649. TORRES GONZALEZ MARIA GUADALUPE
25650. TORRES GONZALEZ PEDRO
25651. TORRES GONZALEZ RODRIGO
25652. TORRES GUERRERO DAVID EDUARDO
25653. TORRES GUTIERREZ KARLA YANELLY
25654. TORRES GUTIERREZ RUBIO ERNESTO J
25655. TORRES GUTIERREZ SARA
25656. TORRES GUZMAN ANA NEREIDA
25657. TORRES HEREDIA JOSE LUIS
25658. TORRES HERNANDEZ ALMA VETTE
25659. TORRES HERNANDEZ ELIZABETH A
25660. TORRES HERNANDEZ JOSE LUIS
25661. TORRES HERNANDEZ MARCO OMAR
25662. TORRES HERNANDEZ PAOLA ISABEL
25663. TORRES HERNANDEZ VERENICE
25664. TORRES HERRADA ANA LILIA
25665. TORRES IBAÑEZ ADRIANA LUCIA
25666. TORRES JAIMES FRANZ ERIC
25667. TORRES JASSO ROSA MARIA
25668. TORRES JIMENEZ VICTOR DANIEL
25669. TORRES JUAN EDUARDO AXEL
25670. TORRES JUAREZ FRANCISCO JAVIER
25671. TORRES JUAREZ LILIANA
25672. TORRES JUAREZ MARIO ALBERTO
25673. TORRES LAGUNA LILIANA DEYANIRA
25674. TORRES LARRACILLA KRISTAL
25675. TORRES LAZARO GILBERTO LENIN
25676. TORRES LEOS CLAUDIA
25677. TORRES LINARES ANGELICA PATRICIA
25678. TORRES LOPEZ ATENEA BERENICE
25679. TORRES LOPEZ EDER JOSE
25680. TORRES LOPEZ FAUSTO SERVANDO
25681. TORRES LOPEZ JESUS ALEJANDRO
25682. TORRES LOPEZ ULISES
25683. TORRES MADRAGA ISAAC
25684. TORRES MALDONADO JOSE ANGEL
25685. TORRES MARES ODICEO CARLOS
25686. TORRES MARTINEZ ALEJANDRO
25687. TORRES MARTINEZ CECILIA
25688. TORRES MARTINEZ CRISTINA
25689. TORRES MARTINEZ ITZELY
25690. TORRES MARTINEZ JESSICA YAZMIN
25691. TORRES MARTINEZ JOSE LUIS
25692. TORRES MARTINEZ MIGUEL ANGEL
25693. TORRES MARTINEZ RUTH GUADALUPE
25694. TORRES MARTINEZ SONIA VERONICA
25695. TORRES MEDEL JUAN ANTONIO
25696. TORRES MEDINA MARIA VIRGINIA
25697. TORRES MEDINA MONSERRAT
25698. TORRES MELENDEZ LUIS FRANCISCO
25699. TORRES MELGAREJO ANDREA ROSALBA
25700. TORRES MENDEZ KARLA BEATRIZ
25701. TORRES MENDOZA VIANEY
25702. TORRES MEYER RAFAEL
25703. TORRES MONROY ALBERTO
25704. TORRES MONTES DE OCA ADRIANA
25705. TORRES MONTIEL CAROLINA
25706. TORRES MONTUFAR OSCAR MOISES
25707. TORRES MORALES JOSE DE JESUS
25708. TORRES MUNJUA ERIK RODRIGO
25709. TORRES NIÑO CARY ALETHIA
25710. TORRES NIÑEZ OSCAR
25711. TORRES ORTEGA JOEL DAVID
25712. TORRES PADILLA JUAN PABLO
25713. TORRES PADILLA TONATIUH ELVIRA
25714. TORRES PAEZ SARA ELVIRA
25715. TORRES PARRA DAVID ISRAEL
25716. TORRES PERALTA URIEL AUGUSTO I
25717. TORRES PEREZ BERENICE
25718. TORRES PEREZ CLAUDIA CAROLINA
25719. TORRES PEREZ ETIENNE
25720. TORRES PEREZ OSVALDO
25721. TORRES PEREZ TZAHALI
25722. TORRES PINEDA ALDO
25723. TORRES PINEDA JUAN
25724. TORRES POMPA JOSE LUIS
25725. TORRES PORRAS BRENDA PATRICIA
25726. TORRES PUGA GABRIEL
25727. TORRES QUINONES KATIA SIBELY
25728. TORRES RAMAYO BEATRIZ ADRIANA
25729. TORRES RAMIREZ ABRAHAM
25730. TORRES RAMIREZ BRENDA
25731. TORRES RAMIREZ MIREYA
25732. TORRES REYES GMO RAFAEL
25733. TORRES RIOS ERIC RAUL
25734. TORRES RIVERA ANAYET ZIN
25735. TORRES RIVERA MARISOL
25736. TORRES RIZO JOSE ANTONIO
25737. TORRES RODRIGUEZ ALBERTO
25738. TORRES RODRIGUEZ DULCE MARIA
25739. TORRES RODRIGUEZ EDGAR
25740. TORRES RODRIGUEZ LOANA
25741. TORRES RODRIGUEZ MIGUEL A
25742. TORRES RODRIGUEZ RAUL
25743. TORRES RODRIGUEZ TONATIUH
25744. TORRES RODRIGUEZ VIOLETA
25745. TORRES ROJAS RAUL JAIME
25746. TORRES ROJO ALFONSO
25747. TORRES ROMERO ERIKA
25748. TORRES ROMERO JOSE ALBERTO
25749. TORRES ROMERO JUDITH
25750. TORRES ROSALES ANDREA JAZMIN
25751. TORRES RUIZ DENYS CITALLI
25752. TORRES RUIZ EVA PAOLA
25753. TORRES SALINAS FERNANDO OMAR
25754. TORRES SALMAN NANCY FAREDI
25755. TORRES SANCHEZ BEATRIZ SOFIA
25756. TORRES SANCHEZ ELIEL NOE
25757. TORRES SANCHEZ EVELIN SUSANA
25758. TORRES SANCHEZ FERNANDO
25759. TORRES SANCHEZ RODOLFO
25760. TORRES SANCHEZ ULISES
25761. TORRES SANTIAGO URSULA
25762. TORRES SERFRATOS MERCEDES
25763. TORRES SERVIN EVELIA
25764. TORRES SILVA CARLOS EDUARDO
25765. TORRES SILVA FRANCISCO JAVIER
25766. TORRES SUAREZ ADRIANA LEONOR
25767. TORRESTALAMANTE OLMO
25768. TORRES TELLEZ JOSE ANTONIO
25769. TORRES TORRES EMILIO
25770. TORRES TORRES ERICK
25771. TORRES TORRES MARIA DE LOURDES
25772. TORRES ULLOA CLAUDIA LILIANA
25773. TORRES URBINA RAQUEL
25774. TORRES VALENCIA ADRIANA
25775. TORRES VALENCIA PEDRO
25776. TORRES VAZQUEZ CLAUDIA ROCIO
25777. TORRES VAZQUEZ JORGE
25778. TORRES VAZQUEZ MARIA LUISA
25779. TORRES VAZQUEZ SINIUE
25780. TORRES VAZQUEZ SUSANA
25781. TORRES VAZQUEZ SUSANA
25782. TORRES VICTORIA ANGEL DE JESUS
25783. TORRES VIDAL MARIO HUMBERTO
25784. TORRES VILLCHIS ALDO
25785. TORRES VILLANUEVA ARMANDO
25786. TORRES VILLARREAL NINETE
25787. TORRES VIRGEN ALICIA ELIZABETH
25788. TORRES VIRGEN CRISTINA BEATRIZ
25789. TORRES YAÑEZ TANIA LIZETTE
25790. TORRES ZAMITIZ GLORIA DELIA
25791. TORRES ZAMORANO CITALLI
25792. TORRES ZAMUDIO LUIS ALBERTO
25793. TORRES ZANON MACEDA M D LOURDES A
25794. TORRIJOS MANCERA ALMA LAURA
25795. TORRIJOS RIVERA JOCELYN KARINA
25796. TORTOSA AGRAT MANUEL EMILIANO

25797.	TOSCA JUAREZ LUIS FERNANDO	25904.	TREJO ROMERO ALMA ALICIA	26011.	UBALDO VILLA EDGAR ALFONSO	26118.	UTRILLA VAZQUEZ ROSA MARTHA
25798.	TOSCAMATA KARIME	25905.	TREJO SALAZAR ESTELA	26012.	UBANDO GRIFALDO ALMA	26119.	UVALLE PAULIN CYNTHIA AUREA
25799.	TOSCANO PADILLA ZULEIKA	25906.	TREJO SALINAS BERENICE	26013.	UBEDA ARAIZA MONTSERRAT	26120.	VACA GONZALEZ ERIKA EUGENIA
25800.	TOSTADO HERNANDEZ NANCY WENDY	25907.	TREJO SANCHEZ MAYRA ITZEL	26014.	UBERLA BAZAN JOCELYN	26121.	VACA PANIAGUA FELIPE
25801.	TOVALIN GONZALEZ ITURBE JORGE	25908.	TREJO SERVIN MARCOS FELIPE	26015.	UEDA GARCIA ENRIQUE	26122.	VACA TORRALVA GLORIA
25802.	Tovar Ambrosio Martha Daniela	25909.	TREJO SIGUENZA ANDRES	26016.	UEMURA KASHIWAMOTO SEIICHI	26123.	VACA VELASCO ANAITE DAFNE
25803.	Tovar Carranco Jose Ruben	25910.	TREJO SOLIS PEDRO DANIEL	26017.	UGALDE BUENFIL ALBERTO	26124.	VADILLO GARCIA CANO PRISCILA
25804.	Tovar Castañeda Mauricio	25911.	TREJO TERREROS VICTOR JOSAFAT	26018.	UGALDE DIAZ GABRIELA	26125.	VADILLO PINEDA ADRIANA
25805.	Tovar Cross Juan Elias	25912.	TREJO TORRES ARTURO ALFREDO	26019.	UGALDE GONZALEZ ARACELI	26126.	VAL CORTAZAR JORGE ALBERTO
25806.	Tovar Cruz Noemi Araceli	25913.	TREJO TREJO ELEAZAR	26020.	UGALDE GONZALEZ JOSE LUIS	26127.	VALDES OLIVA YURITZI
25807.	Tovar Cruz Victor Francisco	25914.	TREJO TREJO KARINA QUETZALLI	26021.	UGALDE HERNANDEZ ERNESTO	26128.	VALADEZ AGUILAR VICTOR MANUEL
25808.	Tovar Diaz Beatriz Adriana	25915.	TREJO URIBE LORENA	26022.	UGALDE HERNANDEZ IVONNE BRISSETTE	26129.	VALADEZ BAÑOS MARIA TANIA
25809.	Tovar Garcia Alejandra	25916.	TREJO VARGAS EDUARDO	26023.	UGALDE MANCILLA SALVADOR	26130.	VALADEZ BAUTISTA SALVADOR
25810.	Tovar Garcia Olga	25917.	TREJO VARGAS ENRIQUE RICARDO	26024.	UGALDE MANZANO GUALBERTO CARLOS	26131.	VALADEZ GARCIA LADISLAO
25811.	Tovar Heredia Diana Mercedes	25918.	TREJO VERA VICTOR IVAN	26025.	UGALDE PENAR TURO	26132.	VALADEZ GONZALEZ DULCE MARIA B
25812.	Tovar Izquierdo Eduardo	25919.	TREJO VILLA MAYRA LETICIA	26026.	UGALDE TINOCO JOSE LUIS	26133.	VALADEZ GUEVARA LIZETH
25813.	Tovar Liceaga Ignacio	25920.	TREJO VILLA ROSALVA GABRIELA	26027.	UGARTE MENDOZA LIZAZUCENA	26134.	VALADEZ JOYA FRANCIS CINTHIA C
25814.	Tovar Liceaga Rosa Elena	25921.	TREJO ZAYAS CARLOS ALBERTO	26028.	GARTE RAMOS RODRIGO	26135.	VALADEZ ORDOÑEZ HORUS
25815.	Tovar Lopez Francisco Alberto	25922.	TREVINO CAMPOS OSVALDO	26029.	UGARTECHEA BEGUE LUIS JULIAN	26136.	VALADEZ ORTEGA PARIZ ANAZAMI
25816.	Tovar Lopez Francisco Javier	25923.	TREVINO DOMINGUEZ DIANA DEL C	26030.	UGARTECHEA CHIRINO NAYELIS ISABEL	26137.	VALADEZ ORTIZ ADRIANA
25817.	Tovar Martinez Ma Fernanda	25924.	TREVINO JAUREGUI OSCAR	26031.	ULIN AVILA EDGAR	26138.	VALADEZ ORTIZ TANIA ISMENE
25818.	Tovar Mendez Marlen Carolayn	25925.	TREVINO OSORIO JUANA ERIKA	26032.	ULLOJA GARCIA VIVIANA	26139.	VALADEZ QUINTANA RAJE JARABIO
25819.	Tovar Molina Miguel Angel	25926.	TREVINO RODRIGUEZ JOSE ANGEL	26033.	ULLOJA GUERRA KARLA FABIOLA	26140.	VALADEZ RIVERA RICARDO EDGAR
25820.	Tovar Navarro Gabriela	25927.	TREVINO TREVINO ARLET	26034.	ULLOJA MARTINEZ ANA CELIA	26141.	VALAY ESCUTIA ADRIANA
25821.	Tovar Olvera Nestor Ivan	25928.	TREVINO TRUJILLO MARIA ALMA	26035.	ULLOJA RUIZ SANDRA	26142.	VALDELAMAR CERVANTES VANIA LIZET
25822.	Tovar Pacheco Julio Cesar	25929.	TRIANA ARENAS SILVIA ESMERALDA	26036.	ULLOJA TOMAS MARCOS	26143.	VALDE LAMAR LANDE ROS MELISSA
25823.	Tovar Pacheco Rodolfo	25930.	TRIANA GUTIERREZ ARMANDO	26037.	UNZUETA REYES MARIA DOLORES	26144.	VALDE RABANO ARENAS SCANDIAM
25824.	Tovar Peña Diana Lucero	25931.	TRIANA TENA JORGE	26038.	UNZURRUNZAGA VALLE MARIA ESTER	26145.	VALDE RABANO MARTINEZ YARABIO
25825.	Tovar Pliego Luis	25932.	TRIGOBILBAO ALEJANDRO	26039.	URBAN CERVANTES ANGEL MANUEL	26146.	VALDE RRAMA CASTILLO SHELMAM
25826.	Tovar Ramirez Griselda	25933.	TRIGUEROS INIGUEZ HUMBERTO	26040.	URBAN MURILLO RAVEL	26147.	VALDE RRAMA DOMINGUEZ OSCAR D
25827.	Tovar Riveramiriam	25934.	TRIGUEROS OLIVARES JESSICA A	26041.	URBAN SILVA JORGE ENRIQUE	26148.	VALDE RRAMA GARCIA BIANCA XIUTEC
25828.	Tovar Rodriguez Tania Daniela	25935.	TRIGUEROS ORDIALDES SABINA	26042.	URBAN SOLANO ERIKA INES	26149.	VALDE RRAMA GUTIERREZ JOSE DAVID
25829.	Tovar Sanchez Julio Nahim	25936.	TRILLO FLORES LIZBETH	26043.	URBANO ALONSO BRIAN	26150.	VALDE RRAMA HERNANDEZ MAYRA H
25830.	Tovar Serrano Mariana Patricia	25937.	TRILLO TAVERA SAMANTA ILEANA	26044.	URBANO GOMEZ KARLA DENISSE	26151.	VALDES BOLANOS NORMA PATRICIA
25831.	Tovar Suarez Barvara	25938.	TRINIDAD APANCO LUIS ENRIQUE	26045.	URBANO VELASCO MARGARITA	26152.	VALDES BOLANOS ADAN ISRAEL
25832.	Tovar Toledo Aida Serena	25939.	TRINIDAD CATARINO DIANA	26046.	URBINA ALCANTARA OLIVIA PAULINA	26153.	VALDES CAMACHO YARMUNDO
25833.	Tovar Torres Atma	25940.	TRINIDAD RODRIGUEZ ADRIANA	26047.	URBINA CORALES JORGE	26154.	VALDES CEDILLO ERICA
25834.	Tovar Ugalde Cristina Abigail	25941.	TRINIDAD RODRIGUEZ VICTOR HUGO	26048.	URBINA CUELLO ARMARIO	26155.	VALDES FARRUGIA FABIO ALEJANDRO
25835.	Tovar Vazquez Erick	25942.	TRINIDAD VANEGAS PAUL	26049.	URBINA ELORRIAGA JOSE RICARDO	26156.	VALDES GUERRERO MARIA DEL R
25836.	Tovar Vital Marco Antonio	25943.	TRINIDAD ZEFERINO NORMA	26050.	URBINA SANCHEZ GABRIELA	26157.	VALDES LÓPEZ OMAR
25837.	Toxqui Terancitlali Nelli	25944.	TRONCO VICKANA CECILIA	26051.	URBINA VAZQUEZ ERNESTO	26158.	VALDES MIRAMON ANDRES
25838.	Trampe Gomez Karla Veronica	25945.	TRONCOSO BERMEJO DANIEL	26052.	URBOLA RODRIGUEZ GUSTAVO A	26159.	VALDES MONROY ENRIQUE JAIR
25839.	Trampe Gomez Paola Roxana	25946.	TRONCOSO GOMEZ ALEXANDRA	26053.	URDAPILLETA AL TAMIRANO MONICA A	26160.	VALDES MONSQUEDA MARCELANOEMI
25840.	Tranqueno Lara Araceli	25947.	TRUEBA BARRIOS JENOC	26054.	URDAPILLETA LEYVA DARIO FERNANDO	26161.	VALDES NUNO CARMINA LISETTE
25841.	TREJO ADAME VICTORIA PAULINA	25948.	TRUEBA ELIZALDE ARAM	26055.	UREÑA FERNANDEZ PABLO DIDIER	26162.	VALDES NUÑO MARTHA AMERICA
25842.	TREJO AGUILAR RAUL ALEJANDRO	25949.	TRUJANO VEGA MANUEL ALFONSO	26056.	UREÑA MARTINEZ KARLA	26163.	VALDES ORTIZ JOSE MIGUEL
25843.	TREJO ALFARO ALEJANDRO MARTIN	25950.	TRUJILLO AREVALO ALEJANDRA	26057.	URESTI TELLEZ MARCO DAVID	26164.	VALDES ORTIZ LIZBETH
25844.	TREJO ARTEAGA ANA LILIA	25951.	TRUJILLO AREVALO CLAUDIA	26058.	URRIALES GUZMAN GABRIELA	26165.	VALDES PALACIOS JOSE ALBERTO
25845.	TREJO ATILANO MAURICIO	25952.	TRUJILLO BECERRA BERENICE	26059.	URRIARTE FERNANDEZ MA DE LOURDES	26166.	VALDES REYES MARCO TULLIO
25846.	TREJO BARCENAS HECTOR GUILLERMO	25953.	TRUJILLO CARRANCO CLAUDIA L	26060.	URRIARTE RUELAS JAVIER	26167.	VALDES RODRIGUEZ VICTOR JULIAN
25847.	TREJO BELIDO AURORA	25954.	TRUJILLO CHAPANORMA DALIA	26061.	URRIARTE VAZQUEZ AARON FELIX	26168.	VALDES SAENZ ANAID
25848.	TREJO CALIXTO IRVING	25955.	TRUJILLO CRUZ RUBEN ANGEL	26062.	URIAS ESPINOSA JAIME	26169.	VALDES SANDOVAL JUAN ARTURO
25849.	TREJO CANDELAS FRANCISCO	25956.	TRUJILLO DIAZ OMAR	26063.	URIAS VELASCO CECILIA	26170.	VALDES SANDOVAL SONIA HAYDEE
25850.	TREJO CANDELAS SERGIO ALEJANDRO	25957.	TRUJILLO ESPINOSA D L M LAURAE	26064.	URIBE ALVARADO GILDA LORENA	26171.	VALDES TOVAR MARCELA
25851.	TREJO CASIAS MARIA DEL ROSARIO	25958.	TRUJILLO ESTEVEZ ISRAEL	26065.	URIBE ALVAREZ RODRIGO	26172.	VALDES VELASCO MIGUEL ANGEL
25852.	TREJO CASTILLO CLAUDIA ANGELICA	25959.	TRUJILLO FONSECA MAGDALENA	26066.	URIBE ARPERO GUADALUPE AMOR	26173.	VALDES VELASCO SANDRA
25853.	TREJO CONTRERAS DANIEL	25960.	TRUJILLO FRUTIS OLGA LIDIA	26067.	URIBE BERNAL JOHENA ITZEL	26174.	VALDES VILLALOBOS SENEN
25854.	TREJO CONTRERAS DIANA IRIDIA	25961.	TRUJILLO GRANADOS SANDRA	26068.	URIBE CASTRO JONAZUCENA	26175.	VALDES VIVEROS JESUS
25855.	TREJO DE HITA ALEXIS OMAR	25962.	TRUJILLO GUARDIOLA RODOLFO	26069.	URIBE CASTRO EDGAR MAURY	26176.	VALDES PINO COSS LAURA HARINI
25856.	TREJO DE LA PEÑA JULIO CESAR	25963.	TRUJILLO GUTIERREZ JUAN JOSE	26070.	URIBE CORNEJO NADIA	26177.	VALDES PINO SILVA PEDRO
25857.	TREJO DEL MONTE JUAN CARLOS	25964.	TRUJILLO HERNANDEZ ABIGAILS	26071.	URIBE CUELLO KARLA	26178.	VALDEZ ALVAREZ ESMIRNA
25858.	TREJO DURAN ANGEL FRANCISCO	25965.	TRUJILLO HERNANDEZ ANA VETH	26072.	URIBE ESTRADA MA TERESA DE JESUS	26179.	VALDEZ BARREFA MARCOS
25859.	TREJO DURAN BUGAMBILIA	25966.	TRUJILLO HERRERA PATRICIA E	26073.	URIBE FLORES JAVIER	26180.	VALDEZ BARREFA JANNY EDITH
25860.	TREJO ELIZALDE DIEGO ALBERTO	25967.	TRUJILLO LOPEZ ANA YADIRA	26074.	URIBE FLORES SANDRA	26181.	VALDEZ CUEVAS JORGE ENRIQUE
25861.	TREJO ELIZALDE MIRANDA GABRIELA	25968.	TRUJILLO LOPEZ HERIBERTO	26075.	URIBE GARCIA ALEJANDRA	26182.	VALDEZ DIAZ MIRIAM
25862.	TREJO ESCAMILLA CHRISTIAN MOISES	25969.	TRUJILLO MARES BENJAMIN	26076.	URIBE GAYTAN MONICA IVONE	26183.	VALDEZ DIAZ VERONICA
25863.	TREJO ESTRADA FERNANDO DANIEL	25970.	TRUJILLO OMEZA DAMIAN	26077.	URIBE GUTIERREZ MERLE ALEI	26184.	VALDEZ DÍAZ VERONICA ISABEL
25864.	TREJO FLORES ELSA CRISTINA	25971.	TRUJILLO MORENO VICTOR MANUEL	26078.	URIBE HERNANDEZ FAUSTO	26185.	VALDEZ DORANTES EDUARDO
25865.	TREJO FLORES JOSE ANTONIO	25972.	TRUJILLO OLGUIN EFFREN	26079.	URIBE HERNANDEZ GERMAN ULISES	26186.	VALDEZ ESPINOSA HILDA CRISTHIAN
25866.	TREJO GABRIEL ANTONIA	25973.	TRUJILLO ORTIZ ALEJANDRA MARIA	26080.	URIBE LOPEZ OSCAR	26187.	VALDEZ FERREGRINO BRENDA
25867.	TREJO GALINDO ANDROS	25974.	TRUJILLO PRIEGO ALDO FERNANDO	26081.	URIBE MARTINEZ PATRICIO	26188.	VALDEZ FUENTES MARLEN
25868.	TREJO GALINDO ARMANDO	25975.	TRUJILLO RAMIREZ JOSE AGAPIMU	26082.	URIBE MORALES MARIA VALENTINA A	26189.	VALDEZ GUTIERREZ ANA LILIA
25869.	TREJO GARCIA NANCY	25976.	TRUJILLO RAMOS MIRIAM ELIZABETH	26083.	URIBE ORTIZ ADRIANA	26190.	VALDEZ GUZMAN MIGUEL ANGEL
25870.	TREJO GARCIA NANCY	25977.	TRUJILLO RINCON DENISSE	26084.	URIBE PACHECO BRENDA NOHEMI	26191.	VALDEZ GUZMAN PAULINA
25871.	TREJO GOMEZ CLAUDIA IVETH	25978.	TRUJILLO ROLON ALFREDO IVAN	26085.	URIBE PEREZ CLAUDIA	26192.	VALDEZ HERFONSO MARIANA
25872.	TREJO GONZALEZ BERNARDINO	25979.	TRUJILLO ROLON JANINE LIZET	26086.	URIBE QUIROZ OSCAR GABRIEL	26193.	VALDEZ HERNANDEZ MARIBEL
25873.	TREJO GONZALEZ CYNTHIA AYIN	25980.	TRUJILLO ROLON JOSELYNE SAZIL	26087.	URIBE REYNOSO EDUARDO	26194.	VALDEZ HIDALGO RAUL ANIBAL
25874.	TREJO GONZALEZ JOSE ORLANDO E	25981.	TRUJILLO ROSAS VICTOR HUGO	26088.	URIBE RIVERA DE CINTHYA	26195.	VALDEZ ILDEFONSO MARICARMEN
25875.	TREJO HERNANDEZ EUNICE SARAH I	25982.	TRUJILLO SALAZAR GABRIELA	26089.	URIBE SANTOYO ALICIA IVETTE	26196.	VALDEZ JASSO VALENTINA
25876.	TREJO HERRERA MAY DONOVANN	25983.	TRUJILLO TREJO RODRIGO	26090.	URIBE TAPIA JESUS ALBERTO	26197.	VALDEZ LARA JOSE MANUEL
25877.	TREJO HIGAREDA ALFONSO	25984.	TSUBAKI CAMPOS BERENICE	26091.	URIBE ZIELLENBACHELKE	26198.	VALDEZ LOPEZ MAX EFRAIN
25878.	TREJO HINOJOSA CRISTINA	25985.	TUDELA RIVADENEYRA ELENA	26092.	URIEGA MANRIQUE ERICK ALEJANDRO	26199.	VALDEZ MILLAN MARCO ANTONIO
25879.	TREJO JAIMES DIANA YADIRA	25986.	TUFINO HERNANDEZ MARIA LUISA	26093.	URIOSTEGUI CUENCA LIZET ERIKA	26200.	VALDEZ MUÑOZ LEONOR CRISTINA
25880.	TREJO LOPEZ JOSE ALBERTO	25987.	TUFINO PARRILLA MARGARITA AIDDE	26094.	URIOSTEGUI HERNANDEZ JOSE A	26201.	VALDEZ NAVARRETE VANESSA
25881.	TREJO MARES OSCAR	25988.	TULTECA LEDESMA JORGE RUBEN	26095.	URIOSTEGUI SALGADO EMMA VIANEY	26202.	VALDEZ NAZARIO JORGE
25882.	TREJO MARQUEZ CESAR GABRIEL	25989.	TUMALAN JIMENEZ PERLA ESPERANZA	26096.	URIZA GOMEZ TANIA	26203.	VALDEZ OBREGON JAZMINEE MAIDENLY
25883.	TREJO MARQUEZ HUGO DAYRAN	25990.	TUNARREDONDO RICARDO FRANCISCO	26097.	URQUIJO TORRES PEDRO SERGIO	26204.	VALDEZ OLVERA ROCIO GIOVANNA
25884.	TREJO MARTINEZ LETICIA	25991.	TURCIO CAMACHO ERIKA LETICIA	26098.	URQUIOLA GUERRERO ESTIBALZ	26205.	VALDEZ ORTEGA MARIA TALIA
25885.	TREJO MONTAÑEZ MONICA LIZBETH	25992.	TURCIO CAMACHO MARIA TERESA	26099.	URQUIZA GARCIA JUAN HUMBERTO	26206.	VALDEZ PENAGOS ARACELI GRIZEL
25886.	TREJO MORALES MARTHA PATRICIA	25993.	TURCIO CUEVAS MARCOS	26100.	URQUIZA HUERTA DULCE KENIA	26207.	VALDEZ PEREZ HECTOR JAVIER
25887.	TREJO NAVARRETE AARON	25994.	TURCIO MEZA LORENA	26101.	URRACA HUERTA MARTIN	26208.	VALDEZ REYES FATIMA YAZMIN
25888.	TREJO ORTIZ TANIA IRASEMA	25995.	TURCIOS PEDRAZA MICHELLE ELVIA	26102.	URRUTIA ARREGUI ERIKA	26209.	VALDEZ ROCHA EULALIA ELVIRA
25889.	TREJO PEÑA LAURA BERENICE	25996.	TURCOTT FLORES ERNESTO EMILIANO	26103.	URRUTIA GARCIA EMMA EMELIA	26210.	VALDEZ RODRIGUEZ JUAN MANUEL
25890.	TREJO PERAZA JESSICA KARINA	25997.	TURRENT COBO GABRIELA	26104.	URRUTIA LEOS ASTRID YARETH	26211.	VALDEZ RODRIGUEZ LIDIA SIREYDA
25891.	TREJO PEREZ ERNESTO	25998.	TURRUBIARTES VELAZQUEZ HOMERO	26105.	URRUTIA LOZANO ARIANNA ELIZABETH	26212.	VALDEZ ROSAS JOSE ERNESTO
25892.	TREJO PICHONANA LAURA	25999.	TURRUBIARTES MONTALVO EVAL	26106.	URRUTIA SILVA LILIANA ITZEL	26213.	VALDEZ ROMO DE VIVAR JOSEA
25893.	TREJO PINEDA SERAFIN	26000.	TURRUBIARTES MONTALVO ULISES I	26107.	URRUTIA TINOCO ALMA ALICIA	26214.	VALDEZ SERRALDE LUCERO
25894.	TREJO QUINTANA JUAN JOSE	26001.	TUSSIE RUIZ MONICA PAULINA	26108.	URSUJA ALVAREZ JORGE ALBERTO	26215.	VALDEZ SOTO CHRISTIAN
25895.	TREJO RAMIREZ ARNULFO IGNACIO	26002.	TZOMPANTZI HERNANDEZ GERARDO	26109.	URSUJA REMIREZ JOSE FRANCISCO	26216.	VALDEZ TENA RICARDO ARTURO
25896.	TREJO RAMIREZ DANIEL ALBERTO	26003.	TZOMPANTZI MIGUEL CLAUDIO ARTURO	26110.	URTEAGA REYES VERBA CESAR RAUL	26217.	VALDEZ TORRES BERENICE
25897.	TREJO RAMIREZ FERNANDO	26004.	TZONTECOMANI FLORES JORGE A	26111.	URTEAGA MANZO SAUL	26218.	VALDEZ TRINIDAD BLANCA IREYD
25898.	TREJO REMIGIO ANDRES ALEJANDRO	26005.	TZONTECOMANI FLORES LIZETH B	26112.	URUETA ORTIZ TATHALI	26219.	VALDEZ VARGAS ALAN ROSA
25899.	TREJO REYES GABRIEL	26006.	UBALDO BONILLA JESSICA CRISTAL	26113.	URZUA FLETES BETZABE	26220.	VALDEZ VALLEZ JOSE
25900.	TREJO RODRIGUEZ ALEJANDRO	26007.	UBALDO CHAMU ROSARIO NOEMI	26114.	URZUA GONZALEZ ERNESTO	26221.	VALDEZ VILLARREAL SERGIO ENRIQUE
25901.	TREJO RODRIGUEZ EMILIA NOHEMI	26008.	UBALDO FAJARDO PATY ANA REFUGIO	26115.	URZUA GONZALEZ RENE	26222.	VALDIVIA PERRUSQUIA JEANETT
25902.	TREJO RODRIGUEZ JORGE	26009.	UBALDO GARCIA DAYANIRA RAQUEL	26116.	UTRILLA CAZARES ERIKA ALEXANDRA	26223.	VALDIVIA VAZQUEZ MARIANA KAREM
25903.	TREJO RODRIGUEZ VERONICA	26010.	UBALDO ORTIZ CARLOS	26117.	UTRILLA SANDOVAL LETICIA	26224.	VALDIVIA ZUNIGA LUIS MORAIAH

26225. VALDIVIESO CARTAS LUIS MIGUEL
26226. VALDOVINOS ALBAANA MARGARITA
26227. VALDOVINOS FERREIRA GABRIELA P
26228. VALDOVINOS SANCHEZ IVAN ISRAEL
26229. VALENCIA ARELIO FLORENCE ERIK
26230. VALENCIA BASILIO NELLY
26231. VALENCIA CASADO ALONSO
26232. VALENCIA CHAMORRO JOSE ANTONIO
26233. VALENCIA CHAVOLLA YARA MIRELLA
26234. VALENCIA CRUZ EDUARDO
26235. VALENCIA CRUZ FREDI
26236. VALENCIA CRUZ ROBERTO ENRIQUE
26237. VALENCIA DIAZ ITZEL REYNA
26238. VALENCIA ESPINDOLA ALAIN MANUEL
26239. VALENCIA ESPINOZA GABRIELA
26240. VALENCIA FLORES MARIA DE LOS A
26241. VALENCIA GARCIA EDGAR
26242. VALENCIA GERMAN STEPHANY
26243. VALENCIA GOMEZ ANDREY TONATIUH
26244. VALENCIA GONZALEZ DIANA
26245. VALENCIA GUERRERO JOSE LUIS
26246. VALENCIA GUTIERREZ MARIA D LOS A
26247. VALENCIA HERNANDEZ OMAR
26248. VALENCIA JAUREGUI ISAIAS JAIME T
26249. VALENCIA JIMENEZ FRANCISCO J
26250. VALENCIA KOPROSDIEGO HERNAN
26251. VALENCIA MAGANA JUANA ANGELES
26252. VALENCIA MARTINEZ DIEGO
26253. VALENCIA MEJIA GERARDO
26254. VALENCIA MUÑOZ ISIDRO
26255. VALENCIA OLVERA ANA CAROLINA
26256. VALENCIA OLVERA KARINA
26257. VALENCIA PEREZ CLAUDIO ADOLFO
26258. VALENCIA POSADAS JESUS
26259. VALENCIA RAMIREZ MARIA DE G
26260. VALENCIA REA JUAN CARLOS
26261. VALENCIA REGALADO NESTOR
26262. VALENCIA REYES YOLANDA
26263. VALENCIA RODRIGUEZ JORGE ARMANDO
26264. VALENCIA ROQUE HECTOR MANUEL
26265. VALENCIA SANCHEZ ANA LILIA
26266. VALENCIA SANCHEZ JOSE ALFREDO
26267. VALENCIA SANCHEZ VICTOR MANUEL
26268. VALENCIA SEDANO CRISTINA
26269. VALENCIA SOBERANES EL VIRAJ
26270. VALENCIA TOVAR ALEJANDRA
26271. VALENCIA TREJO SANDRA ELIZABETH
26272. VALENCIA VALENTE HUGO ALBERTO
26273. VALENCIA VAZQUEZ NORMA
26274. VALENCIA VERA DEYANIRA CAROLINA
26275. VALENCIA ZETINA JUAN ROBERTO
26276. VALENTI REAL KARINA
26277. VALENTIN CRUZ SANDRA
26278. VALENTIN MURRIETA DIANA
26279. VALENTIN VAZQUEZ JUAN CARLOS
26280. VALENTINO BUENDIA MARIANERI
26281. VALENZUELA ALANIS ALEJANDRA
26282. VALENZUELA ALANIS LIZETTE A
26283. VALENZUELA DE LA O DANIEL
26284. VALENZUELA FRANCO DULCEIRENE
26285. VALENZUELA GOMEZ MARILENE
26286. VALENZUELA GONZALEZ BRIAN
26287. VALENZUELA JUAREZ EMMANUEL
26288. VALENZUELA JUAREZ VALERIA
26289. VALENZUELA LEON JUAN CARLOS
26290. VALENZUELA MEZA EDUARDO
26291. VALENZUELA MORENO ISIDRO
26292. VALENZUELA MUNGUJA MARIA DEL R
26293. VALENZUELA NAVA JESUS EMILIO
26294. VALENZUELA ORTA JOSE ALBERTO
26295. VALENZUELA PONCE JOSE HUMBERTO
26296. VALENZUELA RIVERA ANA MARTHA
26297. VALENZUELA RUIZ ADRIANA
26298. VALENZUELA VAZQUEZ CESAR
26299. VALENZUELA VAZQUEZ JORGE ALBERTO
26300. VALENZUELA VILLASANA GABRIELA
26301. VALERA BERMEJO CARMEN ADRIANA
26302. VALERA VAZQUEZ ANABELL
26303. VALERDI CHALATE GUILLERMO
26304. VALERIANO LOPEZ ENEDINA
26305. VALERIANO SALAS FABIAN
26306. VALEFIO JUAREZ DANIEL ALEJANDRO
26307. VALEFIO MARTINEZ FLORENCIA
26308. VALEFIO MINERO OMAR
26309. VALEFIO VIDAL MAYELI CRISTINA
26310. VALEFIO CANO JOSE GERARDO
26311. VALEFIO CUELLAR JAVIER
26312. VALEFIO PELAYO RAGDE ALEJANDRA
26313. VALEFIO PUERTAS PEDRO
26314. VALEFIO REYNOSO JONATHAN JAZIEL
26315. VALEFIO ROMERO ALMA FERNANDA
26316. VALEFIO ROMERO RODRIGO EUGENIO
26317. VALLADARES DEL VALLE CARLOS
26318. VALLADARES OCAMPO MARCOS H
26319. VALLADARES RIVEROLL LILIANA
26320. VALLADARES RIVEROLL MARITZA
26321. VALLADARES ROSALES ERIKA
26322. VALLARTA CERVANTES BRENDA
26323. VALLARTA CORTES LAURA BETSABE
26324. VALLARTA PAREDES CESAR MANUEL
26325. VALLER DIMAS ADRIANA ELIZABETH
26326. VALLE GAMA INGRID ALEJANDRA
26327. VALLE GARCIA FERMIN
26328. VALLE MONDRAGON MARGARITAC
26329. VALLE MUCIÑO ADRIANA
26330. VALLE MUCIÑO METZLI
26331. VALLE OCHOA GABRIELA
26332. VALLE OROZCO MAYRA BERENICE
26333. VALLE REYES JESSICA ALEJANDRA
26334. VALLE RODRIGUEZ JUANISAI
26335. VALLE SANDI YERO ASVEID
26336. VALLE TRUJILLO ADRIANA
26337. VALLE TRUJILLO GERMAN
26338. VALLE VELAZQUEZ FRANCISCO JAVIER
26339. VALLE VENCES RENE ALONSO
26340. VALLE VIDAL ERICK DANIEL
26341. VALLE ZAMORA ADRIAN
26342. VALLEJO GOMEZ DALIA MARIA
26343. VALLEJO GONZALEZ MONICA LETICIA
26344. VALLEJO LUNA RENE
26345. VALLEJO MARTINEZ ISAAC
26346. VALLEJO MEJIA ANA ROSA
26347. VALLEJO MEJIA BARBARA CECILIA
26348. VALLEJO PALMA EVA ARIADNA
26349. VALLEJO RAMOS MARIANA
26350. VALLEJO SANCHEZ LIZBETH
26351. VALLEJO SOLIS EDNA GUADALUPE
26352. VALLES GUERRERO ALBERTO
26353. VALLES PEREZ IGOR SINHU
26354. VALLES VIZCARRA RUBEN ADAN
26355. VALTIERRA AMAYA ISAIAS
26356. VALTIERRA JIMENEZ PATRICIA NOEMI
26357. VALTIERRA LOPEZ HECTOR LUIS
26358. VALTIERRA PEREZ VICTOR JONATHAN
26359. VALVERDE ARREGUIN ADRIAN
26360. VALVERDE CAREAGA NAYELLY
26361. VALVERDE CASTRO JOSE LUIS
26362. VALVERDE FLORES ALPORA
26363. VALVERDE GONZALEZ IVONNE
26364. VALVERDE GONZALEZ MARGARITA L
26365. VALVERDE MOLINA IRMA
26366. VALVERDE SILVA PERLA PATRICIA
26367. VANCAUWELAERT AMUCHASTEGUI J
26368. VANEGAS DIAZ MONICA ARACELI
26369. VANEGAS MUÑOZ ADRIANA ITZIGUERI
26370. VANEGAS RICO JUAN MANUEL
26371. VANEGAS RICO MARIA CRISTINA
26372. VANEGAS SANCHEZ SAMUEL GUILLERMO
26373. VANOYE CARLO ELVA GABRIELA
26374. VANSOICO CAMARENA MAURICIO
26375. VAQUERO RANGEL MIREYA MITZI
26376. VAQUERO ROMERO HECTOR ISRAEL
26377. VARA FUELLO NURIMONSERRAT
26378. VARAS MARTINEZ KATHIRIA ITZEL
26379. VARAS TORRES LUIS MAURICIO
26380. VARELA ALMANZA SUSANA BEATRIZ
26381. VARELA ALVARADO DEYANIN
26382. VARELA AMAYA DIANA PATRICIA
26383. VARELA BOLANOS PABLO ANDRES
26384. VARELA DE LA FUENTE RAHE D
26385. VARELA DE LA MADRID ALEJANDRA
26386. VARELA GOMEZ MARCO ALEJAN
26387. VARELA HERNANDEZ EDGAR ISRAEL
26388. VARELA HERNANDEZ ERIKA
26389. VARELA HERNANDEZ ERIKA NALLELY
26390. VARELA IBANEZ HEIDI EUNICE
26391. VARELA LUGO AIDA ARACELI
26392. VARELA MARRUFFO ENRIQUE LEMUEL
26393. VARELA MENDOZA DIANA
26394. VARELA MORA JESSICA BRENDA
26395. VARELA NORIEGA AIDA
26396. VARGAS DAVID ARMANDO
26397. VARGAS ALARCON ETNA ANALIBIA
26398. VARGAS ALVARADO EDUARDO
26399. VARGAS ARRAZOLA VERONICA
26400. VARGAS ARRIAGA DULCE MARIA
26401. VARGAS BELLO PEREZ ITZIA R
26402. VARGAS BENITEZ ORLANDO JAIR
26403. VARGAS BRAVO PIEDRAS ESTELA B
26404. VARGAS BRAVO PIEDRAS LUIS
26405. VARGAS CARBAJAL WENDY
26406. VARGAS CASAS JUDITH
26407. VARGAS CEDILLO JOSE TRINIDAD
26408. VARGAS CEDILLO VICTOR IVAN
26409. VARGAS CERON SIMON
26410. VARGAS CHAVEZ ITZEL
26411. VARGAS CISNEROS SANTAGO
26412. VARGAS CLAVERO ISABEL
26413. VARGAS CONTRERAS LILIANA
26414. VARGAS CRUZ ANGEL
26415. VARGAS DE LA CRUZ LORENA
26416. VARGAS DE LA TORRE CINTHYA PAOLA
26417. VARGAS DIAZ ALEJANDRA
26418. VARGAS ESTRADA JESUS ISRAEL
26419. VARGAS FABIAN NELLY BEATRIZ
26420. VARGAS FAJARDO MARCO ANTONIO
26421. VARGAS FARFAN CINTHYA ARENDRIA
26422. VARGAS FLORES MARISOL
26423. VARGAS FREGONES SOL ALEJANDRA
26424. VARGAS FUENTES DANIELA
26425. VARGAS FUENTES KATIA GABRIELA
26426. VARGAS GALVEZ MARIANNA ISABELLA
26427. VARGAS GARCIA FERNANDO
26428. VARGAS GARCIA LUIS EDUARDO
26429. VARGAS GARCIA NESTOR LUIS
26430. VARGAS GARCIA VICTOR HUGO
26431. VARGAS GASCA ERICK FABIAN
26432. VARGAS GASPAR CLAUDIA
26433. VARGAS GAYOSSO FAUSTINO
26434. VARGAS GONZALEZ ADRIANA
26435. VARGAS GONZALEZ HECTOR HUGO
26436. VARGAS GONZALEZ MIRIAM
26437. VARGAS GONZALEZ SERGIO JESUS
26438. VARGAS GONZALEZ YAZMIN LIZBETH
26439. VARGAS HERNANDEZ BEATRIZ ADRIANA
26440. VARGAS HERNANDEZ JOSE GUILLERMO
26441. VARGAS ILIZALITURRI JOSE VICTOR
26442. VARGAS IRETA LAURA LETICIA
26443. VARGAS JIMENEZ GISELA SUSANA
26444. VARGAS JIMENEZ MARIA VERONICA
26445. VARGAS JIMENEZ MARISELA
26446. VARGAS LOPEZ MARIANA
26447. VARGAS LUGO LUIS MIGUEL
26448. VARGAS MARQUEZ ENRIQUE REY
26449. VARGAS MARQUEZ MARIA DEL CARMEN
26450. VARGAS MARTINEZ EZEQUIEL ALBERTO
26451. VARGAS MARTINEZ IVAN
26452. VARGAS MARTINEZ JOSUE IVAN
26453. VARGAS MARTINEZ ROCIO
26454. VARGAS MAYEN ERIKA VERONICA
26455. VARGAS MEDINA GRACIELA
26456. VARGAS MEJIA ISAAC
26457. VARGAS MEJIA LIZETT ALICIA
26458. VARGAS MENDOZA ALBERTO
26459. VARGAS MENDOZA HECTOR MANUEL
26460. VARGAS MENDOZA HECTOR MANUEL
26461. VARGAS MENDOZA IMELDA EDITH
26462. VARGAS MILLAN DULCE MARIA
26463. VARGAS MORALES JOSE ROGELIO
26464. VARGAS MORELOS MAYRA SARAI
26465. VARGAS MORENO EDITH
26466. VARGAS MUGALAY LA ABRIL
26467. VARGAS NEGRETTE JOSE FRANCISCO
26468. VARGAS OCAMPO MARIA TERESA
26469. VARGAS OLVERA ALEJANDRO
26470. VARGAS ORNELAS SERGIO
26471. VARGAS OROPEZA JOSE MANUEL
26472. VARGAS OROZCO CLAUDIA EUGENIA
26473. VARGAS OROZCO MIGUEL ANGEL
26474. VARGAS OROZCO PATRICIA
26475. VARGAS ORTEGA JOSE RUBEN
26476. VARGAS ORTIZ OSCAR ANTONIO
26477. VARGAS PEREZ CYNTHIA MARIA
26478. VARGAS PINEDA LEONARDO ROMAN
26479. VARGAS PLUMA ELDA ISABEL
26480. VARGAS PORTALES ALEJANDRA
26481. VARGAS PORTILLO IMILY LORENA
26482. VARGAS PRADO TANIA
26483. VARGAS QUINTANILLA OSCAR GENARO
26484. VARGAS RAMOS RODRIGO
26485. VARGAS RANGEL VIRGINIA
26486. VARGAS RIVERA JANET STEPHANY
26487. VARGAS RIVEROLL ROSA ANGELICA
26488. VARGAS RODRIGUEZ ELIZABETH
26489. VARGAS RODRIGUEZ MONICA G
26490. VARGAS ROJAS MIRIAM
26491. VARGAS ROJAS SALVADOR Y
26492. VARGAS ROMERO IDALIA CECILIA
26493. VARGAS ROMERO MONICA IVETT
26494. VARGAS ROSAS ENRIQUE
26495. VARGAS ROSAS MONTSERRAT
26496. VARGAS RUBIO ADRIANA
26497. VARGAS SALINAS JULIO
26498. VARGAS SANCHEZ ALEJANDRA
26499. VARGAS SANCHEZ SANDRA GUADALUPE
26500. VARGAS SEGURA TERESITA DE JESUS
26501. VARGAS SORIANO JUAN JAVIER
26502. VARGAS SUAREZ ERNESTO
26503. VARGAS TABARES ADRIANA
26504. VARGAS TAPIA MARCOS GABRIEL
26505. VARGAS TREJO BRENDA LIZBETH
26506. VARGAS VALENCIA CARLOS
26507. VARGAS VALLARTA VERONICA
26508. VARGAS VALVERDE SAZLINHA
26509. VARGAS VARGAS FRED DARIO
26510. VARGAS VAZQUEZ ISRAEL
26511. VARGAS VAZQUEZ JORGE ANTONIO
26512. VARGAS VEGA CARMEN AZUCENA
26513. VARGAS VEGA GABRIELA MERCEDES
26514. VARGAS VERA ANDRES IGNACIO
26515. VARGAS VIDAL ENRIQUE
26516. VARGAS VILLANUEVA ARELI RAQUEL
26517. VARGAS WENSE LUIS ARMANDO
26518. VARGAS WENSE LUIS ARMANDO
26519. VARGAS ZUNIGA GABRIELA IDANIA
26520. VARGUEZ MENDOZA TANIA MICHELLE
26521. VASCONCELOS CALVA FABIOLA
26522. VASCONCELOS VARGAS LILIANA
26523. VASQUEZ JIMENEZ PAULA VIOLETA
26524. VASQUEZ JUAREZ JUAN GERARDO
26525. VASQUEZ LUNA MIGUEL ANGEL
26526. VASQUEZ MENDOZA RENE
26527. VASQUEZ MONTES DE OCA JOSE LUIS
26528. VASQUEZ PALENCIA CLAUDIA IVONNE
26529. VASQUEZ RAMIRO JOSE DAMIAN
26530. VASQUEZ SANSORES MARIA BERENISSE
26531. VASQUEZ SANSORES MARIA VALERIA
26532. VASQUEZ SANSORES MELISSA MARIA
26533. VASQUEZ VELASCOMARCOS
26534. VASQUEZ AGUILAR GUADALUPE C
26535. VASQUEZ ALFARO CLAUDIA GABRIELA
26536. VASQUEZ ALONSO JANETH
26537. VASQUEZ ALTAMIRANO AIDE
26538. VASQUEZ ALVARADO REYNA GABRIELA
26539. VASQUEZ ALVAREZ MARIO ABRAHAM
26540. VASQUEZ ANDONEY YOANNY YAZMIN
26541. VASQUEZ ANGULO JANETH
26542. VASQUEZ ARROYO OSCAR MANUEL
26543. VASQUEZ ARTEAGA SHEILA PATRICIA
26544. VASQUEZ BARRIENTOS ARISBETH
26545. VAZQUEZ BARRIOS ROCIO ARISBE
26546. VAZQUEZ ZBARRON DARINI
26547. VAZQUEZ ZBARRON RAUL ANDRES
26548. VAZQUEZ BAXCAJAY SULPICIO
26549. VAZQUEZ BENITEZ ROCIO ILEANA
26550. VAZQUEZ BETANCOURT JORGE ULISES
26551. VAZQUEZ BRIONES JUANITA YAZMIN
26552. VAZQUEZ CABELLO IVAN JAIR
26553. VAZQUEZ CABRERA CELESTINO
26554. VAZQUEZ CABRERA ELISEO
26555. VAZQUEZ CABRERA HAYDEE
26556. VAZQUEZ CALINACASO PAOLAM
26557. VAZQUEZ CAMACHO BERTHA
26558. VAZQUEZ CAMACHO JAIME
26559. VAZQUEZ CAMPOS JESUS JORGE
26560. VAZQUEZ CANCINO PATRICIA
26561. VAZQUEZ CARBAJAL JUAN ALBERTO
26562. VAZQUEZ CARBALLI MAURICIO
26563. VAZQUEZ CARBALLI JUAN GABRIEL
26564. VAZQUEZ CARRILLO NITZIA
26565. VAZQUEZ CEDILLO JUAN RAMON
26566. VAZQUEZ CELAYA RICARDO
26567. VAZQUEZ CERON ELISEO
26568. VAZQUEZ CERON NATALIA PAOLA
26569. VAZQUEZ CERRILLOS EDER
26570. VAZQUEZ CERVANTES DAVID
26571. VAZQUEZ CERVANTES OSCAR
26572. VAZQUEZ CIBRIAM CAROL
26573. VAZQUEZ CORDOVA LINDA
26574. VAZQUEZ CORONA ARIADNA DAMARIS Y
26575. VAZQUEZ CORTES ARTEMIO SALVADOR
26576. VAZQUEZ CORTES LETICIA VIOLETA
26577. VAZQUEZ CRUZ AELI
26578. VAZQUEZ CRUZ EMMANUEL EDUARDO
26579. VAZQUEZ CRUZ FELIPE
26580. VAZQUEZ CRUZ OMAR LUIS
26581. VAZQUEZ CRUZ RODOLFO CARLOS
26582. VAZQUEZ CUEVAS ALBERTO JOSSUE
26583. VAZQUEZ CUEVAS LUIS IVAN
26584. VAZQUEZ DE GYVES ALVARO FCO
26585. VAZQUEZ DEL ANGEL HERMERO
26586. VAZQUEZ DEL RIO JOSE MA HUMBERTO
26587. VAZQUEZ DEL RIO MARIA DEL CARMEN
26588. VAZQUEZ DELGADO ALMA SELENE
26589. VAZQUEZ DIAZ FRANCISCO JAVIER
26590. VAZQUEZ DIAZ GADIEL
26591. VAZQUEZ DIAZ IVAN SAMUEL
26592. VAZQUEZ DIAZ LAURA IRAIS
26593. VAZQUEZ DURAN LUCIA
26594. VAZQUEZ ECHEVERRINE CITLALI
26595. VAZQUEZ ENSUASTEGUI HILDA D L L
26596. VAZQUEZ ESPINOSA MONICA
26597. VAZQUEZ FIALLEGA MARIA JOSE
26598. VAZQUEZ FLORES ALBERTO
26599. VAZQUEZ FLORES ALICIA
26600. VAZQUEZ FLORES RAMON
26601. VAZQUEZ FORTIS JORGE EDUARDO
26602. VAZQUEZ FRANCO NORMA CONCEPCION
26603. VAZQUEZ FUENTES JESUS JAVIER
26604. VAZQUEZ GALVAN FATIMA YAZMIN
26605. VAZQUEZ GARCIA ALMA
26606. VAZQUEZ GARCIA ELICIA MADAI
26607. VAZQUEZ GARCIA JAEI
26608. VAZQUEZ GARCIA JOSE TOMAS
26609. VAZQUEZ GARCIA LIZBETH ODETTE
26610. VAZQUEZ GARCIA MIGUEL ANGEL
26611. VAZQUEZ GARCIA OSCAR
26612. VAZQUEZ GARDUÑO MONICA
26613. VAZQUEZ GARRIDO EDUARDO
26614. VAZQUEZ GOMEZ NOE
26615. VAZQUEZ GONZALEZ DENNIS
26616. VAZQUEZ GONZALEZ MAURICIO
26617. VAZQUEZ GUERRERO ALFONSO
26618. VAZQUEZ GUERREROS ANDRES
26619. VAZQUEZ HERNANDEZ ANA LAURA
26620. VAZQUEZ HERNANDEZ ANA LILIA
26621. VAZQUEZ HERNANDEZ BEATRIZ
26622. VAZQUEZ HERNANDEZ CESAR ADOLFO
26623. VAZQUEZ HERNANDEZ ENRIQUE ARTURO
26624. VAZQUEZ HERNANDEZ JESSICA E
26625. VAZQUEZ HERNANDEZ LUIS GABRIEL
26626. VAZQUEZ HERNANDEZ MIGUEL ANGEL
26627. VAZQUEZ HERNANDEZ NAE RAYENARI
26628. VAZQUEZ HERNANDEZ VERONICA
26629. VAZQUEZ HERRERA AFRAMONDO SEBASTIA
26630. VAZQUEZ JARDINES JOSE DAVID
26631. VAZQUEZ JASSO MINERVA CAROLINA
26632. VAZQUEZ JIMENEZ JOCELYN
26633. VAZQUEZ JIMENEZ SUSANA GILBERTA
26634. VAZQUEZ JUAREZ CITLALI AURORA
26635. VAZQUEZ JUAREZ JOSE ADOLFO
26636. VAZQUEZ JUAREZ JULIO CESAR
26637. VAZQUEZ LAGUNAS JAVIER
26638. VAZQUEZ LARA BERTHA VIOLETA
26639. VAZQUEZ LARRAURI VANESSA
26640. VAZQUEZ LEON CYNTHIA
26641. VAZQUEZ LEYTE JOSE AGUSTO
26642. VAZQUEZ LEZAMA HUGO ALBERTO
26643. VAZQUEZ LOPEZ ALEJANDRA XOXITL
26644. VAZQUEZ LOPEZ CARLOS ISRAEL
26645. VAZQUEZ LOPEZ MIGUEL
26646. VAZQUEZ LOPEZ OSCAR DE JESUS
26647. VAZQUEZ LOYOLA LOURDES REMEDIOS
26648. VAZQUEZ LOZANO GERARDO ESTEBAN
26649. VAZQUEZ MARES JUAN
26650. VAZQUEZ MARQUEZ ELBA FERNANDA

26651. VAZQUEZ MARTINEZ ANA LAURA
26652. VAZQUEZ MARTINEZ ANA LILIA
26653. VAZQUEZ MARTINEZ ELYNOR
26654. VAZQUEZ MARTINEZ GERARDO
26655. VAZQUEZ MARTINEZ GPE GENOVEVA
26656. VAZQUEZ MARTINEZ JORGE ARTURO
26657. VAZQUEZ MARTINEZ JOSE LUIS
26658. VAZQUEZ MARTINEZ MARIA DE LOSA
26659. VAZQUEZ MEDRANO JORGE LUIS
26660. VAZQUEZ MEJIA JOSE ALBERTO
26661. VAZQUEZ MEJIA MIGUEL ANGEL
26662. VAZQUEZ MENDOZA ELBA MARINA
26663. VAZQUEZ MENDOZA MELANY GRISEL
26664. VAZQUEZ MENDOZA VERONICA
26665. VAZQUEZ MERCADO JESUS
26666. VAZQUEZ MIANGOSALE JANDRA
26667. VAZQUEZ MIJARES RENE MAURICIO
26668. VAZQUEZ MIRANDA HERNAN
26669. VAZQUEZ MIRANDA MARGARITA
26670. VAZQUEZ MOJICA ADRIAN
26671. VAZQUEZ MOLINA MARIANA
26672. VAZQUEZ MONDRAGON AFM ANDOR R
26673. VAZQUEZ MONDRAGON NOE ABEL
26674. VAZQUEZ MONTAÑO DANIEL
26675. VAZQUEZ MONTELLANO PATRICIA
26676. VAZQUEZ MONTES DE OCA SACBE
26677. VAZQUEZ MORALES GUSTAVO
26678. VAZQUEZ MORALES JULIO CESAR
26679. VAZQUEZ MORENO MONICA
26680. VAZQUEZ MORQUECHO LUIS ANGEL
26681. VAZQUEZ MOYA SONIA
26682. VAZQUEZ MUÑOZ FRANCISCO GABRIEL
26683. VAZQUEZ NARANJO MARIA DE LOSA
26684. VAZQUEZ NAVA ABRAHAM
26685. VAZQUEZ NAVARRO FERNANDO ISRAEL
26686. VAZQUEZ NAVARRO REYNA ELDA
26687. VAZQUEZ NEGRETE SALVADOR JESUS
26688. VAZQUEZ NIEBLA GUILLERMO DE J
26689. VAZQUEZ NUÑEZ RAMON
26690. VAZQUEZ NUÑEZ VERONICA
26691. VAZQUEZ OCHOA ARTURO
26692. VAZQUEZ ORDÓÑEZ ALICIA
26693. VAZQUEZ ORELLANA YADIRA ELEANORA
26694. VAZQUEZ ORTEGA ALEJANDRO
26695. VAZQUEZ ORTEGA ALMA YESSICA
26696. VAZQUEZ ORTIZ EMMA
26697. VAZQUEZ ORTIZ EMMANUEL
26698. VAZQUEZ ORTIZ FRANCISCO JAVIER
26699. VAZQUEZ OSNAYA SERGIO
26700. VAZQUEZ PADILLA DIAZ ARELI
26701. VAZQUEZ PALLARES JOSE ISRAEL
26702. VAZQUEZ PARRILLA MAYTE ANTONIETA
26703. VAZQUEZ PATINO SERGIO IVAN
26704. VAZQUEZ PENAFIEL CARLOS ABELARDO
26705. VAZQUEZ PEREDA PERLA
26706. VAZQUEZ PEREZ SILVIA MIRIAM
26707. VAZQUEZ PEREZ VICTOR DANIEL
26708. VAZQUEZ PINEDA JOSE DE JESUS
26709. VAZQUEZ PINEDA PAUL
26710. VAZQUEZ PLATA NURVARIT
26711. VAZQUEZ POZOS ANABEL
26712. VAZQUEZ PRIMERA VICTOR
26713. VAZQUEZ QUEZADA MAETZIN
26714. VAZQUEZ QUIROZ REINA MARIANELA
26715. VAZQUEZ RAMIREZ CONCEPCION
26716. VAZQUEZ RAMIREZ EDUARDO
26717. VAZQUEZ RAMIREZ FABIAN
26718. VAZQUEZ RENTERIA INGRID AMBAR
26719. VAZQUEZ REYES ADRIANA
26720. VAZQUEZ REYES JOSE ALEJANDRO
26721. VAZQUEZ REYES MARIA ELENA
26722. VAZQUEZ RIVERA FELIPE
26723. VAZQUEZ RIVERA HERNANDO
26724. VAZQUEZ ROCHA EDGAR
26725. VAZQUEZ ROCHA HERIBERTO
26726. VAZQUEZ RODRIGUEZ ISRAEL
26727. VAZQUEZ RODRIGUEZ JORGE GABRIEL
26728. VAZQUEZ RODRIGUEZ LUZ AIDE
26729. VAZQUEZ RODRIGUEZ MA DEL PILAR
26730. VAZQUEZ RODRIGUEZ PALOMA IZEL
26731. VAZQUEZ RODRIGUEZ VICENTE
26732. VAZQUEZ ROJAS ELIO ALEJANDRO
26733. VAZQUEZ ROJAS IVAN
26734. VAZQUEZ ROMERO DIEGO RODRIGO
26735. VAZQUEZ ROSALES ALIN
26736. VAZQUEZ ROSAS MARIA FERNANDA
26737. VAZQUEZ ROSAS RICARDO
26738. VAZQUEZ RUBIO KAREN NAYELIT
26739. VAZQUEZ RUIZ CELIA LEONOR
26740. VAZQUEZ SALINAS HECTOR ALONSO
26741. VAZQUEZ SANCHEZ ALBERTO
26742. VAZQUEZ SANCHEZ ELISA
26743. VAZQUEZ SANCHEZ JOSE VICENTE
26744. VAZQUEZ SANCHEZ MARIBEL
26745. VAZQUEZ SANDOVAL ANGELICA
26746. VAZQUEZ SANTAMARIA IRMA GABRIELA
26747. VAZQUEZ SANTILLANA KARLA ITZEL
26748. VAZQUEZ SEGURA LETICIA PATRICIA
26749. VAZQUEZ SEGURA MARIO DAVID
26750. VAZQUEZ SERRALDE CARLOS
26751. VAZQUEZ SUCAR LISETTE
26752. VAZQUEZ TAMAYO MA DE LOS ANGELES
26753. VAZQUEZ TAPIA JOSE LUIS
26754. VAZQUEZ TORRES OMAR
26755. VAZQUEZ TORRES TERESA MAYABEL
26756. VAZQUEZ TOUNGATE VIRIDIANA
26757. VAZQUEZ TURNER EDUARDO
26758. VAZQUEZ URBANO ELIUI
26759. VAZQUEZ URBINA KRIEMHILD NAYELI
26760. VAZQUEZ VALENCIA BEATRIZ ALICIA
26761. VAZQUEZ VARGAS ISRAEL
26762. VAZQUEZ VARGAS ROSY ELENA
26763. VAZQUEZ VAZQUEZ CESAR
26764. VAZQUEZ VAZQUEZ HUGO LIEV
26765. VAZQUEZ VAZQUEZ ZUVALDO
26766. VAZQUEZ VEGA LUIS FELIPE
26767. VAZQUEZ VERDIGUEL MARIAROXANA
26768. VAZQUEZ VILCHIS KEVIN DIAC
26769. VAZQUEZ VILLANUEVA JOSE LUIS
26770. VAZQUEZ ZAMBRANO RAYMUNDO
26771. VAZQUEZ ZAMORA ANTONIO JONATHAN
26772. VAZQUEZ ZAMORA SILVIA ELIZABETH
26773. VAZQUEZ ZURITA BEATRIZ GABRIELA
26774. VAZQUEZ PRADAMARQUEZ MARIANA
26775. VEANO VELASQUEZ JOSEFINA
26776. VEGA AGUILAR REFUGIO
26777. VEGA ALARCON JOSE DE JESUS
26778. VEGA ALMANZA CESAR RUBEN
26779. VEGA BARRERA MIREYA PAOLA
26780. VEGA BARRIENTOS CITLALI
26781. VEGA BARRIOS EDUARDO
26782. VEGA BELMONT ADRIANA
26783. VEGA CASTILLA ARLENE VANESSA
26784. VEGA CHAPARRO THAIS INDIRA
26785. VEGA COBOS PATRICIA
26786. VEGA COELLAR CLAUDIA GABRIELA
26787. VEGA CRUZ MARIA ADY ACELI
26788. VEGA DE LA PORTILLA CARLOS A
26789. VEGA DELGADO DIANA ATZIRI
26790. VEGA DELGADO OMAR
26791. VEGA DIAZ KARLA JHOANA
26792. VEGA DOMINGUEZ SINDY
26793. VEGA DURAN MICHEL MELINA
26794. VEGA GALVEZ ALEJANDRO
26795. VEGA GARCIA LUIS HUMBERTO
26796. VEGA GARCIA MARIANA MARLENE
26797. VEGA GARCIA MICHELL JOSEFINA
26798. VEGA GLORIA EDUARDO
26799. VEGA GONZALEZ EDITH
26800. VEGA GONZALEZ JOSE MANUEL
26801. VEGA GONZALEZ MARIA GUADALUPE
26802. VEGA GONZALEZ NANCY NAYELI
26803. VEGA GONZALEZ PABLO ARTURO
26804. VEGA GUTIERREZ EVELYN
26805. VEGA HERNANDEZ SARA GUADALUPE
26806. VEGA JIMENEZ LUIS RICARDO
26807. VEGA LAURRABAQUIOS ISRAEL
26808. VEGA LEON PEREZ GABRIEL JOB
26809. VEGA LIRA JESSICA
26810. VEGA MAGANA ERIK
26811. VEGA MEJIA IRMA
26812. VEGA MEJIA MARTIN
26813. VEGA MEJIA OMAR
26814. VEGA MENDOZA LESLIE SILVIA
26815. VEGA MENDOZA MAURO RAUL
26816. VEGA MENDOZA MAURO RAUL
26817. VEGA MUÑOZ DALYLA MARISELA
26818. VEGA MURGUIA CLAUDIA MELINA
26819. VEGA MURGUIA SALVADOR ALEJANDRO
26820. VEGA OVANDO DAVID
26821. VEGA PADILLA MIRIAM ESPERANZA
26822. VEGA PEÑA DULCE JAQUELINE
26823. VEGA PEREZ PAOLA MARCELA
26824. VEGA QUINTERO YDALIA BERENICE
26825. VEGA RAMIREZ MARIA DEL CARMEN
26826. VEGA RAMIREZ MARIA GABRIELA
26827. VEGA RANGEL LAURA ELIZABETH
26828. VEGA REGALADO ROCIO
26829. VEGA RIVERA BARBARA
26830. VEGA RODRIGUEZ JORGE
26831. VEGA RODRIGUEZ JUAN CARLOS
26832. VEGA ROJAS JOSE LUIS
26833. VEGA RUBIO ELIZABETH
26834. VEGA RUIZ ALFONSO ALEJANDRO
26835. VEGA RUIZ MIGUEL ANGEL
26836. VEGA RUIZ RICARDO
26837. VEGA SALINAS BEATRIZ JAQUELINE
26838. VEGA SANCHEZ ADRIANA
26839. VEGA VARGAS FABIOLA CITLALI
26840. VEGA VARGAS WILBERALDO
26841. VEGA VEGA VANIA YILLETZI
26842. VEGA VERA ALMA ELIZABETH
26843. VEGA Y ORTEGA BAEZ RODRIGO A
26844. VEGA ZUÑIGA CITLALI
26845. VEJAR ALONSO LUZ ERANDI
26846. VEJAR CALDERON ELIZABETH
26847. VEJAR GOMEZ FERNANDA FABIOLA
26848. VELA AGUILAR SANDRA SELENE
26849. VELA CONTRERAS SARA ALICIA
26850. VELA DOMINGUEZ MANUEL
26851. VELA HERNANDEZ SANDRA
26852. VELA PONCE DE LEON ABELARDO
26853. VELA RAMIREZ ARTURO
26854. VELA REYES FRANCISCO JAVIER
26855. VELA ROMERO DIEGO ALEJANDRO
26856. VELARDE GUTIERREZ GILLEZARAARON
26857. VELARDE MARTINEZ GUILLERMO
26858. VELARDE ROJAS BENITO DAVID
26859. VELARDE SOTO ALMA NERI
26860. VELASCO ACOSTA EDSON DE JESUS
26861. VELASCO AGUINAGA KAREN ITZEL
26862. VELASCO ANTONIO HERNANDO
26863. VELASCO ARIAS DONAJI
26864. VELASCO BENITEZ VIANEY
26865. VELASCO CABALLERO CLAUDIA
26866. VELASCO CALDERON DAVID
26867. VELASCO CORONADO MAURICIO
26868. VELASCO ESPINOSA CLAUDIA
26869. VELASCO ESPINOSA ELIZABETH
26870. VELASCO ESPINOZA SILVIA
26871. VELASCO FRIAS ILHUICATL TONATIUH
26872. VELASCO GARCIA ERIKA VANESSA
26873. VELASCO GARCIA MELDA FABIOLA
26874. VELASCO GOMEZ GUSTAVO ADOLFO
26875. VELASCO GOMEZ SERGIO
26876. VELASCO GONZALEZ FRANCO JUAN P
26877. VELASCO GUTIERREZ NADHELLE
26878. VELASCO HERNANDEZ ARMANDO
26879. VELASCO HERNANDEZ ISMAEL
26880. VELASCO HERNANDEZ LORENA BEATRIZ
26881. VELASCO HERNANDEZ VICTOR EDUARDO
26882. VELASCO HIDALGO LILIANA
26883. VELASCO JIMENEZ LAURA MARINA
26884. VELASCO LOPEZ ANA MAYRA
26885. VELASCO LUIS ANEL
26886. VELASCO MARTINEZ PEDRO
26887. VELASCO MORENO BELLO JANICE
26888. VELASCO MUÑOZ BERNARDO RAFAEL
26889. VELASCO OROZCO MARIA ANGELICA
26890. VELASCO ORTIZ ROSA MARIA
26891. VELASCO OSORIO MARIA DE LOS A
26892. VELASCO RAMIREZ ERICK MANUEL
26893. VELASCO ROMERO JOSE LUIS
26894. VELASCO RUBIO HIRAM
26895. VELASCO SANCHEZ ALEJANDRO
26896. VELASCO SANTIAGO MIGUEL ANGEL
26897. VELASCO TOME CARLOS ALBERTO
26898. VELASCO VARGAS ALBERTO GEOVANY
26899. VELASCO VAZQUEZ GUADALUPE
26900. VELASCO VELA DANIEL
26901. VELASCO VELASCO ALEJANDRO
26902. VELASCO VELASCO JOSE MIGUEL
26903. VELASCO VELASCO SOFIA AURORA
26904. VELASCO VELAZQUEZ ERICK EDUARDO
26905. VELASCO Y VELASCO MARCO ANTONIO
26906. VELASQUEZ BENITEZ PATRICIA C
26907. VELASQUEZ BRITO KARINA DESIREE
26908. VELASQUEZ CHAVARRIA JORGE ARTURO
26909. VELASQUEZ FLORES ERIKA PALOMA
26910. VELASQUEZ VAZQUEZ HECTOR
26911. VELASQUEZ VELEZ DAVID ALFONSO
26912. VELASQUILLO GARCIA ROMAN ALBERTO
26913. VELAZCO BRAVOMONICA
26914. VELAZCO CRUZ BENITA
26915. VELAZCO FERNANDEZ ISIDRO
26916. VELAZCO ZAMORA DAVID
26917. VELAZQUEZ ALCANTARA CLARA D
26918. VELAZQUEZ ALVAREZ EDUARDO
26919. VELAZQUEZ ALVAREZ TANIA
26920. VELAZQUEZ AVILA ALICIA
26921. VELAZQUEZ BARBADILLO CESAR KUNT
26922. VELAZQUEZ BARROSA LILIANA MIREYA
26923. VELAZQUEZ BASURTO EDUARDO H
26924. VELAZQUEZ BASURTO RODRIGO A
26925. VELAZQUEZ BELLO MARIO EDUARDO
26926. VELAZQUEZ BERNAL ALEXANDRINA
26927. VELAZQUEZ CABELLO SANDRA P
26928. VELAZQUEZ CALDELLAS TADEO ENRIQUE
26929. VELAZQUEZ CAMACHO JUAN ALFREDO
26930. VELAZQUEZ CANO MARIA ELENA
26931. VELAZQUEZ CARMONA RAFAEL
26932. VELAZQUEZ CASTILLO ARACELI
26933. VELAZQUEZ CASTILLO XOCHITL
26934. VELAZQUEZ CERVANTES OSCAR T
26935. VELAZQUEZ CID PERLA ARACELI
26936. VELAZQUEZ CONTRERAS RAFAEL
26937. VELAZQUEZ CORNELIO OSCAR ERNESTO
26938. VELAZQUEZ CORTES ORLANDO
26939. VELAZQUEZ CRESPO ADRIAN ALBERTO
26940. VELAZQUEZ CRUZ JUAN JOSE
26941. VELAZQUEZ CRUZ MARIA JOSE
26942. VELAZQUEZ CRUZ VIOLETA CELESTE
26943. VELAZQUEZ DELGADO ELIZABETH
26944. VELAZQUEZ DIAZ MILTON ULISES
26945. VELAZQUEZ ESCOBAR ARIANA
26946. VELAZQUEZ ESLAVA BLANCA ESTELA
26947. VELAZQUEZ ESTRADA LUCIA ANGELA P
26948. VELAZQUEZ FALCONADAN
26949. VELAZQUEZ FIGUEROA JUAN MANUEL
26950. VELAZQUEZ FLORES ENRIQUE
26951. VELAZQUEZ FLORES ISAAC
26952. VELAZQUEZ FLORES ISMAEL ERNESTO
26953. VELAZQUEZ FRANCO LILIANA M
26954. VELAZQUEZ FRANCO MARCO ANTONIO
26955. VELAZQUEZ FUENTES NORRA TERESA
26956. VELAZQUEZ GALINDO IRENE M
26957. VELAZQUEZ GARCIA LILIANA
26958. VELAZQUEZ GONZALEZ FABIOLA
26959. VELAZQUEZ GONZALEZ GISELA
26960. VELAZQUEZ GONZALEZ JAQUELINE
26961. VELAZQUEZ GONZALEZ MARIA DEL C
26962. VELAZQUEZ GONZALEZ PALOMA GISELA
26963. VELAZQUEZ GONZALEZ VIRIDIANA
26964. VELAZQUEZ GUERRERO KARLA G
26965. VELAZQUEZ GUERRERO LUIS CARLOS
26966. VELAZQUEZ GUZMAN DENISSE
26967. VELAZQUEZ HERNANDEZ ALMA TERESA
26968. VELAZQUEZ HERNANDEZ CARLOS E
26969. VELAZQUEZ HERNANDEZ IRMA LORENA
26970. VELAZQUEZ HERNANDEZ JORGE A
26971. VELAZQUEZ HERNANDEZ NAYELI
26972. VELAZQUEZ HERNANDEZ PEDRO
26973. VELAZQUEZ HERNANDEZ RODRIGO
26974. VELAZQUEZ JIMENEZ IVAN
26975. VELAZQUEZ JIMENEZ NORMA LORENA
26976. VELAZQUEZ JIMENEZ OSCAR C
26977. VELAZQUEZ JUAREZ MARCO ANTONIO
26978. VELAZQUEZ LARIOS HECTOR LUIS
26979. VELAZQUEZ LECHUGA ESLIAN AID
26980. VELAZQUEZ LEYVA ELIZABETH
26981. VELAZQUEZ LOPEZ LILIANA
26982. VELAZQUEZ MARES LAURA NOHEMI
26983. VELAZQUEZ MARTAGON DIANA
26984. VELAZQUEZ MARTINEZ DONAJI
26985. VELAZQUEZ MARTINEZ ECHOQUI
26986. VELAZQUEZ MARTINEZ LUZ ITZEL
26987. VELAZQUEZ MARTINEZ MARIA D L A
26988. VELAZQUEZ MARTINEZ OSCAR EMILIO
26989. VELAZQUEZ MARTINEZ SORAIDA Y
26990. VELAZQUEZ MAYA DANIEL AMADEUS
26991. VELAZQUEZ MEJIA ROBERTO
26992. VELAZQUEZ MENDOZA FCO MISRAIM
26993. VELAZQUEZ MENDOZA CARLOS MANUEL
26994. VELAZQUEZ MENDOZA VICTOR RAQUEL
26995. VELAZQUEZ MENDOZA VICTOR HUGO
26996. VELAZQUEZ MORENO WENDY
26997. VELAZQUEZ MARTINEZ LUZ ITZEL
26998. VELAZQUEZ MARTINEZ MARIA D L A
26999. VELAZQUEZ MARTINEZ OSCAR EMILIO
27000. VELAZQUEZ MARTINEZ SORAIDA Y
27001. VELAZQUEZ NIETO DIANA GABRIELA
27002. VELAZQUEZ OLGUIN GUADALUPE
27003. VELAZQUEZ OLMEDO LAURA BARBARA
27004. VELAZQUEZ ORTEGA OMAR
27005. VELAZQUEZ OVIEDO PAULINA ANDREA
27006. VELAZQUEZ PALACIOS JONATHAN
27007. VELAZQUEZ PERALTA HILSE
27008. VELAZQUEZ PEREZ MARTIN
27009. VELAZQUEZ PEREZ VICELMA DE JESUS
27010. VELAZQUEZ PINON JOSE ALEJANDRO
27011. VELAZQUEZ PLATA CRISTIAN
27012. VELAZQUEZ RAMIREZ ARELI
27013. VELAZQUEZ RAMIREZ EMILIO
27014. VELAZQUEZ RAMIREZ LORENA
27015. VELAZQUEZ RAMIREZ MONICA
27016. VELAZQUEZ RAMIREZ SARA
27017. VELAZQUEZ REYES JORGE ARMANDO
27018. VELAZQUEZ REYES VICTOR RODRIGO
27019. VELAZQUEZ REYES FONTE ANTE
27020. VELAZQUEZ RINCON ANTONIO CHAAC
27021. VELAZQUEZ RIVERA ANA LUCIA
27022. VELAZQUEZ RODRIGUEZ MARIA ISABEL
27023. VELAZQUEZ RODRIGUEZ NORMA V
27024. VELAZQUEZ RODRIGUEZ SERGIO JOSUE
27025. VELAZQUEZ RODRIGUEZ VALENTINA
27026. VELAZQUEZ ROQUE ADRIANA
27027. VELAZQUEZ ROSAS JONATHAN
27028. VELAZQUEZ ROSAS LINDA ESTHER
27029. VELAZQUEZ ROSAS ZURIMA
27030. VELAZQUEZ RUIZ VIRGINIA
27031. VELAZQUEZ SANCHEZ CESAR
27032. VELAZQUEZ SANCHEZ JUAN CARLOS
27033. VELAZQUEZ SANCHEZ MA DE LOURDES
27034. VELAZQUEZ SEGURA JAVIER
27035. VELAZQUEZ SERVINGERARDO ALAN
27036. VELAZQUEZ SERRANO JOSE CARLOS
27037. VELAZQUEZ SOTO ARMANDO ENRIQUE
27038. VELAZQUEZ SUAREZ MC DAVID
27039. VELAZQUEZ TAPIA ANGEL
27040. VELAZQUEZ TAVERA CÉSAR IVAN
27041. VELAZQUEZ TRIANA JAN JOSUE
27042. VELAZQUEZ TRIANA KARLA DEL C
27043. VELAZQUEZ ULLOA NORMA ANDREA
27044. VELAZQUEZ VALDES CLAUDIA ISABEL
27045. VELAZQUEZ VALLE JOSE GILBERTO E
27046. VELAZQUEZ VARGAS ENRIQUE
27047. VELAZQUEZ VELASCO NERMIS ZORAYA
27048. VELAZQUEZ VELAZQUEZ SANDRA LILLY
27049. VELAZQUEZ VILLAGRAS MIGUEL ANGEL
27050. VELAZQUEZ VILLAREAL RUBEN E
27051. VELAZQUEZ ZAVALA NANCY GUADALUPE
27052. VELEZ AGUILERA CARLOS
27053. VELEZ ANDRADE ANALUISA
27054. VELEZ CERVANTES ESTRELLA ISABEL
27055. VELEZ HERRERA FELIX DANIEL
27056. VELEZ HERRERA HUGO CESAR
27057. VELEZ JIMENEZ DEMIAN ALEJANDRO
27058. VELEZ LOPEZ YOCARI TONANTZIN
27059. VELEZ MELLADO ANA EVA
27060. VELEZ PALAFOX MARIO
27061. VELEZ PALFAZ ALFREDO HORACIO
27062. VELEZ PERALTA CRISTINA
27063. VELEZ ROMERO JORGE ENRIQUE
27064. VELEZ RUIZ GAITAN LAURA A
27065. VELEZ Y DEL VALLE MANUEL ALFONSO
27066. VELIS BOLANOS FABIOLA
27067. VELOZ SANCHEZ HUMBERTO
27068. VELOZ AVILES CARLOS JAISCH
27069. VELOZ MORA ALFREDO
27070. VELOZ ROCHA JUAN PABLO
27071. VELOZ SOTO HUGO ALEJANDRO
27072. VENADO ROBLES MARIA CANDELARIA
27073. VENANCIO CORDERO CITLALHUAC
27074. VENANCIO JACINTO MIRIAM
27075. VENCES DIAZ BLANCA ESTELA
27076. VENCES GARCIA FELIPE DE JESUS
27077. VENCES HERNANDEZ AIDA ARACELI
27078. VENCES SANCHEZ DELFINO

27079. VENEGAS ARENAS ANABELL
27080. VENEGAS ARTEAGA JOEL
27081. VENEGAS BELLO FERNANDO
27082. VENEGAS CORREA EMANUEL ABDON
27083. VENEGAS GARCIA CARLOS HUMBERTO
27084. VENEGAS LANCON LESLIE GUADALUPE
27085. VENEGAS LOPEZ VIRGINIA
27086. VENEGAS LOZAS MARIBEL
27087. VENEGAS NAVA FRANCISCO JAVIER
27088. VENEGAS OCAMPO PABLO JUAN JOSE
27089. VENEGAS RAMIREZ MARIA MAGDALENA
27090. VENEGAS RODRIGUEZ JUAN CARLOS
27091. VENEGAS SANDOVAL ELIZABETH
27092. VENEGAS SANDOVAL FERNANDO E
27093. VENEGAS SANTOS RICARDO ANTONIO
27094. VENEGAS SERVIN ILLIANA JACQUELINE
27095. VENEGAS TAMAYO JOSE LUIS
27096. VENTURA AGUILAR ROSA ISELA
27097. VENTURA AVILA EDGAR
27098. VENTURA C Y GUTIERREZ RODRIGO
27099. VENTURA CASANOVA CARMENE
27100. VENTURA CORTES NOEMI
27101. VENTURA CRISOSTOMO ERIKA BRENDA
27102. VENTURA DE LA CRUZ CAROLINA
27103. VENTURA MELESIO ISMAEL
27104. VENTURA MENDIOLA GERARDO
27105. VENTURA RAMIREZ ARIEL A E
27106. VENTURA RIOS ALMA LILIA
27107. VENTURA ROJAS JONATHAN RAFAEL
27108. VENTURA SORIANO EDGAR ANTONIO
27109. VENTURA VICENCIO CITLALLI EUNICE
27110. VERA ALARCON JESUS
27111. VERA ARROYO FELIPE
27112. VERA BALDERAS SERGIO ALEJANDRO
27113. VERA CABALLERO ZAIRA ARELY
27114. VERA CASTILLO LUIS FERNANDO
27115. VERA CHAUL ALIRAZIEL GUADALUPE
27116. VERA CONDE CLAUDIA IVETTE
27117. VERA COVARUBIAS GABRIELA
27118. VERA DE ALBA ANA ALEJANDRA
27119. VERA ESTRADA JAIME ALBERTO
27120. VERA ESTRADA JAIME ALBERTO
27121. VERA ESTRADA JAIME ALBERTO
27122. VERA ESTRADA JAIME ALBERTO
27123. VERA ESTRADA MARGARITA
27124. VERA FLORES EDUARDO
27125. VERA FLORES MORONI
27126. VERA GARCIA KARINA
27127. VERA GARCIA SILVIA
27128. VERA GRESS MARYLU
27129. VERA LICEA JOSE VENTURA
27130. VERA LICEA JOSE VENTURA
27131. VERA LOPEZ KARLA ALEXANDRA
27132. VERAMACEDO JORGE
27133. VERAMACEDO SALVADOR
27134. VERAMARIA ALEJANDRA
27135. VERAMARQUEZ LORENA ELIZABETH
27136. VERAMARTINEZ ALEJANDRA
27137. VERAMARTINEZ CLAUDIA
27138. VERAMIRANDA CHRISTIAN
27139. VERAMONTIEL MIRIAM
27140. VERAMORALES MARIA ELENA
27141. VERAMORENO NOHEMI ALUM
27142. VERA OROZCO RODRIGO ALONSO
27143. VERA PEREZ MARISOL CRISTINA
27144. VERA PINA CARLOS
27145. VERA REYES EDGAR
27146. VERA RODRIGUEZ ADRIANA
27147. VERA RODRIGUEZ CARLA JUDITH
27148. VERA RODRIGUEZ MAURICIO
27149. VERA RODRIGUEZ ORAMARACELI
27150. VERA ROJAS JUAN CARLOS
27151. VERA RUIZ DULCE MARIA
27152. VERA SANCHEZ AZUARA CYNTHIA
27153. VERA SILVA LUIS GERARDO
27154. VERA SOLIS CLAUDIA RUTH
27155. VERA SOLIS JEOVANNY JAVIER
27156. VERA TELLEZ ANTONIO ABDI
27157. VERA VARGAS SORAYA AMANDA
27158. VERA WRIGHT JENIFER ALEJANDRA
27159. VERASTEGUI VEGA SERGIO
27160. VERAZALUCE MIRANDA CARLOS
27161. VERAZALUCE SILVA JONATHAN
27162. VERDIS GUZMAN ADAN
27163. VERDUGO MONTE RO ERENDIRA DANIELA
27164. VERDUGO SALDANA FERNANDO EDUARDO
27165. VERDUGO BARBOSA VICTOR
27166. VERDUGO CISNEROS THANYA
27167. VERDUGO FLORES SERGIO OSCAR
27168. VERDUGO GOMEZ CARLOS ABRAHAM
27169. VERGARA AGUILAR LUZ ADRIANA
27170. VERGARA DURAN DELA AYATXIHUATL
27171. VERGARA HERNANDEZ HECTOR JAVIER
27172. VERGARA IGLESIAS IRMA
27173. VERGARA MARQUEZ JUAN PABLO
27174. VERGARA MARTINEZ LOYDA ESTHER
27175. VERGARA ORTIZ ARTURO
27176. VERGARA SILVA VICENTE
27177. VERGARA VALDERRAMA IRENE
27178. VERGARA VALDERRAMA TERESITA
27179. VERGARA VAZQUEZ MONICA
27180. VERONAL YOLANDA GERARDO
27181. VERTIZ VILLANUEVA CAROLINA
27182. VERVIER VARGAS FERNANDEZ ALAN J
27183. VERVIER VARGAS FERNANDEZ SERGIO
27184. VEVYAN GOMEZ EDUARDO

27185. VIÑAS ARROYO ALVA HAYDEE
27186. VIÑAS CASAS MONICA
27187. VIÑAS LEZAMA PAMELA
27188. VIÑAS RAMIREZ ARCELIA
27189. VIANA CASTRILLON MARTA
27190. VICENCIO MALDONADO LUIS ENRIQUE
27191. VICENTE CRUZ EDITH
27192. VICENTE ZARATE SANDRA
27193. VICENTE NOBRAVO PAMELA
27194. VICTOR AGUAYO ISRAEL
27195. VICTOR RAMIREZ CLAUDIA ANGELINA
27196. VICTORES BOJORGES CHRISTIAN JUAN
27197. VICTORIA AVILA ROSALINA
27198. VICTORIA AVILA ZITLAL LIN
27199. VICTORIA CASTILLO OLIVER OMAR
27200. VICTORIA GARCIA MARCOS JAFETH
27201. VICTORIA MIGUEL EDUARDO
27202. VICTORIA MIGUEL JAIME ALEJANDRO
27203. VICTORIA RAMIREZ JESE DANIEL
27204. VICTORIANO FLORES ROCIO
27205. VIDAN RENDON GABRIELA
27206. VIDAL LEON CHRISTIAN MANELIC
27207. VIDAL LOPEZ DALIA
27208. VIDAL MORENO MARCOS DANIEL
27209. VIDAL PEREZ MARIA DEL ROSARIO
27210. VIDAL SILVA KENIA
27211. VIDALS DIAZ ALEJANDRO ROMAN
27212. VIDALS OLIVARES ANA RUTH
27213. VIDARRUIRO MARIA REBECA
27214. VIDRIOS CERVANTES VIOLETA
27215. VIEIRA ANGULO MAGALY
27216. VIEIRA ANGULO OLINKA
27217. VIEIRA DE LA O LECIA
27218. VIEIRA HERNANDEZ LEODICE
27219. VIEIRA LARTUNDO JORGE
27220. VIEIRA REYES VERONICA
27221. VIEIRA VILLALOBOS GABRIELA
27222. VIEIRA VILLALOBOS VERONICA
27223. VIEIRA VILLEGAS HUGO ABDIEL
27224. VIEZCA VIZUET JOSE ARTURO
27225. VIGIL ROSAS VICENTE
27226. VIGUERAS CEBALLOS ANA EDUARDO
27227. VIGUERAS FLORES LOURDES VIANEY
27228. VIGUERAS SANCHEZ VICTOR MANUEL
27229. VIGUERAS TREJO JOSE BENJAMIN
27230. VIGURI RUBIO HUMBERTO JESUS
27231. VIJOSA COLIN LAURA GABRIELA
27232. VIJOSA CORIA AXEL
27233. VILCHIS ALVAREZ DANIEL
27234. VILCHIS ANDRADE PEDRO
27235. VILCHIS BOCANEGRA MIGUEL ANGEL
27236. VILCHIS CHAVEZ ABRAHAM
27237. VILCHIS CORONA HUGO IGNACIO
27238. VILCHIS DIAZ DAVID
27239. VILCHIS ESPINOSA D L M JORGE A
27240. VILCHIS LEANOS MARLENE ANA ID
27241. VILCHIS LOPEZ AMADO
27242. VILCHIS LUCAS SANDRA LILIANA
27243. VILCHIS MAYA PATRICIA
27244. VILCHIS MAYA VERONICA
27245. VILCHIS MURILLO GRISELDA
27246. VILCHIS RAMIREZ CARLOS ALFREDO
27247. VILCHIS REYES JOSE ISRAEL
27248. VILCHIS RIVAS ANA LAURA
27249. VILCHIS RODRIGUEZ ARACELI
27250. VILCHIS RODRIGUEZ TERESA DE J
27251. VILCHIS ROSALES ANIBAL
27252. VILCHIS VAZQUEZ IRIA ASTRID
27253. VILLA AVILA ELIZABETH RAQUEL
27254. VILLA CABALLERO LUCIA
27255. VILLA GALINDO GABRIELA
27256. VILLA GALLEGOS LUIS ENRIQUE
27257. VILLA GALLEGOS MIGUEL ANGEL
27258. VILLA GARCIA ARIADNA BRISSEIDA
27259. VILLA GARCIA RAMSES
27260. VILLA GUTIERREZ ANA LORENA
27261. VILLA GUTIERREZ MARIA GUADALUPE
27262. VILLA LOPEZ DIANA
27263. VILLA LOPEZ GERARDO GUILLERMO
27264. VILLA LOPEZ HAYDEE
27265. VILLA LOPEZ VICTOR MANUEL
27266. VILLA MALDONADO ESTANISLAO R
27267. VILLA MARTINEZ KARLA LETICIA
27268. VILLA MONTES DE OCA ALEJANDRO
27269. VILLA NARCISO AMPARO
27270. VILLA NAVA SILVANA CRISTINA
27271. VILLA NEGRETE DULCE MARIA
27272. VILLA REYES ANGELICA
27273. VILLA REYES TANIA
27274. VILLA TRUJILLO JOSE SAMUEL
27275. VILLA TRUJILLO JOSE SAUL
27276. VILLA VELAZQUEZ MENDOZA CARLOS I
27277. VILLA VELAZQUEZ VIRIDIANA ARLET
27278. VILLADA CARBO MARIANA INES
27279. VILLAFANA MARTINEZ NELIDA P
27280. VILLAFANEZ GONZALEZ OSCAR
27281. VILLAFAN RESENDIZ DIANA ISABEL
27282. VILLAFAN ROJAS JUAN ANTONIO
27283. VILLAFAN TALONIAN NANCY
27284. VILLAFAN VENEGAS LIZETTE LUCIA
27285. VILLAFAN VENEGAS MYRNA COPIHUE
27286. VILLAFRANCA CHAVEZ JUAN CARLOS
27287. VILLAFRANCA NUÑEZ DANIEL F
27288. VILLAFRANCO CASTRO JUANA
27289. VILLAFUERTE AGUILAR USI TERESA A
27290. VILLAFUERTE FREGOSO YESSICA A
27291. VILLAFUERTE GALICIA ANA LILIA

27292. VILLAFUERTE NOGUEDA MAYRA
27293. VILLAFUERTE PALACIOS SANDRA E
27294. VILLAFUERTE SAN JUAN PEDRO
27295. VILLAGOMEZ CALAFRAN ANA TATIANA
27296. VILLAGOMEZ VILES ABEL ADRIAN
27297. VILLAGOMEZ GARCIA ROCIO ADRIANA
27298. VILLAGOMEZ MANCERA RICARDO ARIEL
27299. VILLAGOMEZ PEREZ FELIPE
27300. VILLAGOMEZ REYES FRANCISCO X
27301. VILLAGOMEZ ZAMUDIO EDGAR
27302. VILLAGRABARBOSA DANIEL ARMANDO
27303. VILLAGRAMONTALVO GUILIUS CESARE
27304. VILLAGRANARELLANO ANGELES
27305. VILLAGRAN REYES MIGUEL ANGEL
27306. VILLAGRAN YANEZ ALMA CITLALI
27307. VILLAGRANA MARTINEZ CLAUDIA E
27308. VILLAGROY GOMEZ JAVIER
27309. VILLAJUANA BONEQUI MITZI
27310. VILLAJUANA BONEQUI SINUHE CANEK
27311. VILLALBA ALBOR JOSE LUIS
27312. VILLALBA BARRERA CYNTHIA YASMIN
27313. VILLALBA BAUTISTA TANIA XANATH
27314. VILLALBA LOPEZ DALIA
27315. VILLALBA MENDEZ JUANA
27316. VILLALOBOS AGUILAR YADIRA
27317. VILLALOBOS BAÑOS ALFREDO
27318. VILLALOBOS BADILLO JOSEFINA
27319. VILLALOBOS BLASQUEZ ISRAEL
27320. VILLALOBOS CALZADANA J
27321. VILLALOBOS CUADROS VICTOR JAVIER
27322. VILLALOBOS CUEVAS NATALIA
27323. VILLALOBOS DANIEL HECTOR
27324. VILLALOBOS ESPINOSA LUIS FERNANDO
27325. VILLALOBOS GOMEZ DAVID
27326. VILLALOBOS GONZALEZ GALIA ISABEL
27327. VILLALOBOS MARTINEZ JOSE DE J
27328. VILLALOBOS RODRIGUEZ XIMENA
27329. VILLALOBOS SANTANA JOSE LUIS
27330. VILLALOBOS VILLAGRA AMERICA L
27331. VILLALOBOS ZAPATA GUADALUPE Y
27332. VILLALPANDO FIGUEROA CARLOS J
27333. VILLALPANDO FRIAS DESIREE
27334. VILLALPANDO URIBE JESSICA
27335. VILLALVA ARELLANO CHRISTIAN R
27336. VILLALVA BARRERA ANGELICA JANETT
27337. VILLALVA FUENTES BIANKI
27338. VILLALVA GUTIERREZ FRANCISCO J
27339. VILLALVA ZOTO MARTINEZ MARIA ISABEL
27340. VILLAMAR BARRERA CARLOS JAEL
27341. VILLAMAR GOMEZ DANIEL
27342. VILLAMAR TELLEZ NEYRA ROCIO
27343. VILLANUEVA ALATORRE JORGE A
27344. VILLANUEVA ALVAREZ JORGE ALBERTO
27345. VILLANUEVA ANGEL LUIS
27346. VILLANUEVA BRISEÑO NOEMI RUTH
27347. VILLANUEVA CABRERA ENNA GPE
27348. VILLANUEVA CHAVEZ ISIS REMEDIOS
27349. VILLANUEVA CRUZ CLAUDIA
27350. VILLANUEVA CRUZ PAOLA TERESA
27351. VILLANUEVA FRANCO IVAN
27352. VILLANUEVA GARCIA ARMANDO RENE
27353. VILLANUEVA GARCIA MAGDALENA M
27354. VILLANUEVA GONZALEZ CUAUHUTLI
27355. VILLANUEVA GONZALEZ ROCIO
27356. VILLANUEVA GUTIERREZ DE JESUS
27357. VILLANUEVA HERNANDEZ CORAL
27358. VILLANUEVA HERNANDEZ GABRIELA L
27359. VILLANUEVA HERNANDEZ MARTHA E
27360. VILLANUEVA HERNANDEZ PEDRO
27361. VILLANUEVA JIMENEZ NANCY
27362. VILLANUEVA KAMSS DAVID
27363. VILLANUEVA LOPEZ MARIO
27364. VILLANUEVA MARANON SILVIA Y
27365. VILLANUEVA MARTELL NAPOLEON
27366. VILLANUEVA MENDEL FRANCISCO
27367. VILLANUEVA MENDOZA CAROLINA
27368. VILLANUEVA NERIA BERENICE ITZEL
27369. VILLANUEVA OLIVARES EUPROISE
27370. VILLANUEVA ORTGA LAURA OLIVIA
27371. VILLANUEVA PAREDES DAVID JERICHO
27372. VILLANUEVA PEREZ ANA MARIA
27373. VILLANUEVA PEREZ GUILLERMO
27374. VILLANUEVA RODRIGUEZ ALEJANDRA
27375. VILLANUEVA RODRIGUEZ LITZAHALLA
27376. VILLANUEVA ROSALES MARCO ANTONIO
27377. VILLANUEVA SANCHEZ LILIANA
27378. VILLANUEVA SORIA ALEJANDRO
27379. VILLANUEVA TELLEZ KARINA
27380. VILLANUEVA TOVAR SUSANA
27381. VILLANUEVA VAZQUEZ VICTOR HUGO
27382. VILLANUEVA VELEZ FABIAN EDUARDO
27383. VILLAR ANDRADE RAFAEL ANGEL
27384. VILLAR CALDERON JOSE LUIS
27385. VILLAR LEON NOEMI
27386. VILLAR VELAZQUEZ EDGAR ULISES
27387. VILLARAN SALAZAR TANIA EDURNE
27388. VILLARAS DIAZ B ANTONIO C
27389. VILLAREAL RIVALCABAMARTA
27390. VILLARELLO GALLARDO ESAU
27391. VILLARELLO GALLARDO HECTOR G
27392. VILLARELLO VANEGAS IVAN EMIGDIO
27393. VILLARREAL ASPRA HECTOR ISRAEL
27394. VILLARREAL BARRALES FERNANDO
27395. VILLARREAL CALDERON ANNA
27396. VILLARREAL DELGADO DANIEL
27397. VILLARREAL HDEZ DANIEL DE JESUS
27398. VILLARREAL LOPEZ ALEJANDRO

27399. VILLARREAL MICARRAY MARCO A
27400. VILLARREAL MORENO REBECA
27401. VILLARREAL PEREZ LUQUE BERENICE
27402. VILLARREAL SALAZAR MONTESERRAT
27403. VILLARREAL SANCHEZ NESTOR
27404. VILLARREAL GUEVARA ERIKA
27405. VILLARREAL RIVAS LINDA
27406. VILLARREAL RIVAS RAUL
27407. VILLARREAL SERRALDE NORMA A
27408. VILLAS SUAREZ RAFAEL
27409. VILLASANA IZQUIERDO EFRAIN
27410. VILLASANTE LUNA CECILIA JOSEFINA
27411. VILLASENOR BRAMBILLA REMEDIOS Y
27412. VILLASENOR CAMPOS ISABEL
27413. VILLASENOR CHAVARRIA STEPHANY
27414. VILLASENOR GOMEZ VIDAL
27415. VILLASENOR GUERRERO JESUSA
27416. VILLASENOR LUEVANOS ERIKA M
27417. VILLASENOR MARTINON CESARA
27418. VILLASENOR RODRIGUEZ ABRIEL P
27419. VILLASENOR RODRIGUEZ RODRIGO O
27420. VILLASENOR SANCHEZ EMMA INES
27421. VILLASENOR SANCHEZ RICARDO
27422. VILLASENOR SOLIS RAUL
27423. VILLASENOR VEGA SANTIAGO
27424. VILLASENOR HUERTA LUIS ELIAS
27425. VILLASENOR JIMENEZ MA DEL CARMEN
27426. VILLASENOR VELAZQUEZ ROGELIO
27427. VILLASENOR LOPEZ JOSE LUIS
27428. VILLATORO MARTINEZ RUBEN
27429. VILLATORO MORALES JOSE DAVID
27430. VILLATORO PEREZ SAIRA GUADALUPE
27431. VILLAVEDE RAMIREZ GABRIELA
27432. VILLAVEDE ROSAS DIANA LAURA
27433. VILLAVICENCIO FEDEZ D J VIOLETA M
27434. VILLAVICENCIO FERNANDEZ D J RAUL
27435. VILLAVICENCIO GARCIA PAULINA I
27436. VILLAVICENCIO GONZALEZ NORBERTO
27437. VILLAVICENCIO GUTIERREZ MOISESA
27438. VILLAVICENCIO LEONARELL
27439. VILLAVICENCIO MARTINEZ AMIEL
27440. VILLAVICENCIO MORALES VLADIMIR
27441. VILLAVICENCIO QUEJERO ROSA X
27442. VILLAVICENCIO RUIZ JORGE IVAN
27443. VILLAZON CHAVEZ SAMUEL
27444. VILLEDA CRUZ ELIZABETH
27445. VILLEDA CRUZ JOSE LUIS
27446. VILLEDA RODRIGUEZ ALBA ERICKA
27447. VILLEGAS ALARCON LUIGUI
27448. VILLEGAS ALQUIRAC JACQUELINE
27449. VILLEGAS ANDRADE BRENDA
27450. VILLEGAS BERMEJO OLIMPIA
27451. VILLEGAS CASTANEDA DONAJESTELA
27452. VILLEGAS CASTELLANOS LILIAN L
27453. VILLEGAS CHAVARRIA ARELY
27454. VILLEGAS DIAZ CANDY MITZU
27455. VILLEGAS ESCOBAR TANIA
27456. VILLEGAS ESPINOZA CHRISTIANA
27457. VILLEGAS FABELA MARCO ESAU
27458. VILLEGAS GALLARDO ALBERTO
27459. VILLEGAS GONZALEZ LIDIA FARIDI
27460. VILLEGAS GRANADOS RUBEN ARTURO
27461. VILLEGAS HERNANDEZ MARCELA
27462. VILLEGAS HERNANDEZ TAMARA A
27463. VILLEGAS HERNANDEZ VICTOR MANUEL
27464. VILLEGAS HUERTA ISAAC
27465. VILLEGAS JUAREZ VIRGINIA
27466. VILLEGAS MENDEZ DANIEL
27467. VILLEGAS MILLANA AIDE E
27468. VILLEGAS MORENO DIANA PAULINA
27469. VILLEGAS PEREZ OLGA MIRIAM
27470. VILLEGAS PEREZ SONIA ANDREA
27471. VILLEGAS RAMOS JULIA IDALIA
27472. VILLEGAS RAMOS TANIA
27473. VILLEGAS RIOS ISMAEL
27474. VILLEGAS RIVERA CAROLINA
27475. VILLEGAS ROBLES ANA LUCIA
27476. VILLEGAS RODRIGUEZ GUILLERMO
27477. VILLEGAS ROIZ ANA BARBARA L LUZ
27478. VILLEGAS ROJAS MONICA
27479. VILLEGAS ROMERO JOEL
27480. VILLEGAS ROMERO TAO KUJENESH
27481. VILLEGAS ROSALES ELIOTH SABIN
27482. VILLEGAS VALDEZ SONIA YANETH
27483. VILLEGAS VENEGAS ERWIN
27484. VILLEGAS VIVEROS JULIO CESAR
27485. VILLEGAS VIVEROS MARIA DEL ROCIO
27486. VILLELA DIAZ DEL CASTILLO LAURA
27487. VILLERS GOMEZ SOFIA
27488. VILLICANA LOPEZ MARIBEL
27489. VILLICANA RENDON AZALEA
27490. VILORIA BERNAL ROXANA IZTABAY
27491. VILORIA RODRIGUEZ OLGA C
27492. VINAY MARTINEZ DENISE
27493. VINCK MONROY ELIZABETH
27494. VINIEGRA TELLEZ MARISSA
27495. VINTZI ARCE CARLA NAYELI
27496. VIOLANTE VEGA MARIO
27497. VIQUEZ GARCIA LUIS MANUEL
27498. VIQUEZ LOPEZ JOSE LUIS
27499. VIQUEZ PARADA MARTHA
27500. VIFAMONTES CONTRERAS ANABELL
27501. VIFAMONTES CONTRERAS JOCELYNA
27502. VIFAMONTES JURADO RAUL
27503. VIRGEN GIMENEZ CLARA
27504. VIRGEN JIMENEZ BLONDIE IXCHEL
27505. VIRGILIO FREYRE MARISOL

27506. VIRGILIO VIRGILIO TRILCE M
27507. VIRRUETA FLORES GUADALUPE
27508. VIRUEGA AVALOS SILVIA
27509. VIRUEGA LANDINGLORIA BERENICE
27510. VIRUEGA MALDONADO CARLOS ADRIEL
27511. VIRUEGA ROMERO MANUEL
27512. VIRUEL TORRES DAISY
27513. VIRUES ORDONEZ PAOLA GEORGINA
27514. VISSUET BRIONES SIDIHARTA G
27515. VITAL BRIGIDO MARCO ANTONIO
27516. VITAL MICHEL CLAUDIA ESTELA
27517. VITAL RAMOS DALIA
27518. VITAL SANABRIA ALBERTO ALVARO
27519. VITE ALVAREZ CYNTHIA CAROLINA
27520. VITE ASENSIO ODIN
27521. VITE HERNANDEZ ALFONSO
27522. VITE LEINES RICARDO
27523. VITE MERAZ CECILIA BERENICE
27524. VITE ORTEGA OMAR JAIR
27525. VITE POSADAS DAVID ARTURO
27526. VITE VILLAMAR CARLOS ESTEBAN
27527. VITORIN HERNANDEZ EDEN VLADIMIR
27528. VIVANCO CASTANON FRANCISCO J
27529. VIVAS ANCIARA YAIR
27530. VIVAS HERNANDEZ NOEMI
27531. VIVEROS FUENTES PAOLA VALERIA
27532. VIVEROS GARCIA ALMA DELIA
27533. VIVEROS GOIZ GUADALUPE
27534. VIVEROS LAZCANO ADRIANA LEJANDRO
27535. VIVEROS SANCHEZ CLAUDIA IBETH
27536. VIVIA JIMENEZ PAULINA ISABEL
27537. VIZCAINO CASTILLO EUNICE B
27538. VIZCARRA ZAMORA MARTHA KARINA
27539. VIZUETH GARCIA ALBERTO
27540. VIZUETH HOLGUIN YALHI
27541. VIZUETH TRENSENDIZ CARMEN
27542. WALDO VARGAS CARLOS
27543. WALLE VAZQUEZ ISABEL ADRIANA
27544. WARD VARGAS MARIO YOSTAL TEPETL
27545. WEBER MARIN WANDA
27546. WEBER MARTINEZ FRANCISCO ANDRES
27547. WELSH LOPEZ ADRIANA JESSICA
27548. WIENERSANCHO CARLOS
27549. WOLF DEL VALLE NORMAN JONATHAN
27550. WOLFF HUERTA JOSE HERIBERTO
27551. WONG CEDILLO MARIALI
27552. WONG DE LA MORFONICA
27553. WONG PEREZ JUAN ENRIQUE
27554. WOODSIDE WOODS JARRET JULIAN
27555. XICOTENCATL LOPEZ ITANDEGUI
27556. XIMELLO HUNKEN KARLA ELENAMARIA
27557. XIQUI PEREZ JULIETA
27558. XOCHIPA RODRIGUEZ MARCO ANTONIO
27559. XOLALPA GATICA IRMA NALLELY
27560. XOLALPA ROMERO DIANA NAYELI
27561. XOSPARRAMIREZ ROGELIO
27562. YANES REYES MARTIN EFREN
27563. YANEZ ACOSTA CARLOS EDUARDO
27564. YANEZ ACOSTA KARLA
27565. YANEZ CAMPOS CESARY OBAIN
27566. YANEZ CAMPOS LOPEZ TALIA G
27567. YANEZ CITAL JOSE RAFAEL
27568. YANEZ DRAZ MARINETTE
27569. YANEZ CAMUJANG GERARDO
27570. YANEZ HERNANDEZ ARTURO
27571. YANEZ HERNANDEZ DULCE MARIA
27572. YANEZ HERNANDEZ ISRAEL
27573. YANEZ LARA CARLA OLIVIA
27574. YANEZ MACEDONIO ABIGAIL
27575. YANEZ MORALES MARIA EUGENIA
27576. YANEZ ORTIZ ROSALBA MARIA
27577. YANEZ PALMEROS JESICA
27578. YANEZ PINO DAVID JONATAN
27579. YANEZ PONCE CESAR
27580. YANEZ PONCE DANIEL
27581. YANEZ RIVERA BEATRIZ
27582. YANEZ ROCHOA NOE
27583. YANEZ RODRIGUEZ JUAN CARLOS
27584. YANEZ CASTILLO ERIKA SELENE
27585. YANEZ CUARONALE JANDRO
27586. YANEZ GONZALEZ JOSE FRANCISCO
27587. YANEZ MORALES EDGAR ULISES
27588. YANEZ NAVARRONAY HELLI
27589. YANEZ RIVAS ANGEL YONATAN
27590. YANEZ SOTO ALFREDO
27591. YAFFAR JARAMILLO JUAN DANIEL
27592. YAHUACA VAZQUEZ FRANCISCO JAVIER
27593. YAMONTIVEROS CARLOS ALBERTO
27594. YAMONTIVEROS LUIS EDUARDO
27595. YAMAMOTO FURUSHO LUIS DAVID M
27596. YAMAMOTO VALADEZ JULIO SOJI
27597. YANEZ FERREIRA JOSE GUADALUPE
27598. YARZA BARRON NORMA DE YANIRA
27599. YAUTENTZI GOMEZ CARMEN OLIVIA
27600. YAUTENTZI GOMEZ OLGA ELENA
27601. YAUTENTZI MEJIA EMMANUEL
27602. YAUTENTZI MEJIA MARA
27603. YEE HEN RAMIREZ EDUARDO
27604. YEE MEDINA YOSUKI YARISENDI
27605. YEPEZ ALFARO FABIOLA VONNE
27606. YEPEZ CRUZ JOSE RODOLFO
27607. YEPEZ GARCIA JOSE ALVARO JANDRO
27608. YEPEZ RIVAS MARIA CRISTINA
27609. YEPEZ VILLARROEL SAMUEL
27610. YOSEFFIROS HALYD
27611. YUMBE GUEVARA ANAMARIA

27612. YUNES JIMENEZ ARLETTE
27613. YKFER GOMEZ DANIEL
27614. ZABALLA VAZQUEZ MERCY KARINA
27615. ZACARIAS CONADO ALEJANDRO G
27616. ZACARIAS QUINTANA NORMA ANGELICA
27617. ZACARIAS RODRIGUEZ EVELYN ES
27618. ZACARIAS RODRIGUEZ RICARDO
27619. ZACARIAS RUIZ MAURICIO
27620. ZACATE MILAN JUAN CARLOS
27621. ZACATENCOC TEPETITLA HERMILLO
27622. ZAGACETA PADRON JONATHAN DAVID
27623. ZALDIVAR CORIA MARIANA
27624. ZALDIVAR FUJIGAKI JOSE LUIS
27625. ZALDIVAR GALLO MARIA DEL PILAR
27626. ZALDIVAR GONZALEZ ITZE
27627. ZALDIVAR GUZMAN LUIS ENRIQUE
27628. ZALDIVAR ISSA XIMENA
27629. ZALDIVAR JIMENEZ EMILIO FERNANDO
27630. ZALDIVAR LOPEZ ERNESTO
27631. ZALDIVAR MARIA VELEZ MANUEL REYE
27632. ZALDIVAR MARTINEZ RODRIGO
27633. ZALDIVAR MENDOZA AXAYACATL
27634. ZALDIVAR RAMIREZ CLAUDIA ELENA
27635. ZALDIVAR TURRENT MARIANA FERNANDA
27636. ZAMARRIPA NERI ALBA NELLY
27637. ZAMBRANO GONZALEZ YAREY
27638. ZAMBRANO GUERRERO JAIME ENOC
27639. ZAMBRANO HERNANDEZ VICTOR MANUEL
27640. ZAMBRANO MORALES RICARDO
27641. ZAMBRANO RAMIREZ ANA PAMELA
27642. ZAMBRANO SANCHEZ MINERVA
27643. ZAMBRANO SOLANO ENRIQUE
27644. ZAMORA ALVAREZ KEITH RICARDO
27645. ZAMORA BOJORGES CESAR AUGUSTO
27646. ZAMORA CAMPOS ALEJANDRO
27647. ZAMORA CARBALLLO ISABEL
27648. ZAMORA CASTRO HECTOR ALBERTO
27649. ZAMORA CEJUDO DIEGO LEONARDO
27650. ZAMORA CHAVEZ DIANA KARINA
27651. ZAMORA CONTRERAS CYNTHIA MARLEN
27652. ZAMORA DOMINGUEZ ALBERTO
27653. ZAMORA DOMINGUEZ SACNICTE
27654. ZAMORA FLORES NORMA
27655. ZAMORA FRANCO VERONICA
27656. ZAMORA GALVANCIT LALI
27657. ZAMORA GARCIA CRISTIAN ALEJANDRO
27658. ZAMORA GARCIA JOSE
27659. ZAMORA GOMEZ ERIKA VERENICE
27660. ZAMORA GONZALEZ CLARA PATRICIA
27661. ZAMORA GRANADOS CLAUDIA PATRICIA
27662. ZAMORA GUZMAN MARIALAURA
27663. ZAMORA HUERTA LILIANA
27664. ZAMORA KOBELKOVSKY VICTOR
27665. ZAMORA LARIOS SELS AMARINA
27666. ZAMORA LOPEZ JESSICA
27667. ZAMORA LOPEZ MARCOS MANUEL
27668. ZAMORA LUNA AIDEE
27669. ZAMORA LUNA HUGO
27670. ZAMORA MARTIN SANCHEZ ANDREA
27671. ZAMORA MARTINEZ MARIO ALFONSO
27672. ZAMORA MARTINEZ RUBIALETHIA
27673. ZAMORA MUÑOZ KARINA
27674. ZAMORA NUNFIO LIDIA LORELI
27675. ZAMORA OLIVA EDUARDO ABNER
27676. ZAMORA PARTIDA PIZZINI ANTONIO V
27677. ZAMORA PEREZ DIANA ISABEL
27678. ZAMORA RAMIREZ JULIA GUADALUPE
27679. ZAMORA REYES MARIA MONTSERRAT
27680. ZAMORA RODRIGUEZ LUIS ARMANDO
27681. ZAMORA ROJAS MIGUEL ANGEL
27682. ZAMORA ROMERO SUSANA
27683. ZAMORA SALAZAR BRAHIM
27684. ZAMORA SANCHEZ LUZ AMANDA
27685. ZAMORA SILVA ALEJANDRO
27686. ZAMORA SUAREZ GIL NIAHIB
27687. ZAMORA TABLADA RUBEN
27688. ZAMORA TERRAZAS ROBERTO
27689. ZAMORA TORRES CLAUDIA CECILIA
27690. ZAMORA VAZQUEZ ANGELICA
27691. ZAMORA YEDRA SUSANA
27692. ZAMORA ZAVALA RAYMUNDO
27693. ZAMORA TORRES BERENICE
27694. ZAMORAN PINEDA ESTEBAN
27695. ZAMORANO DIAZ RAUL
27696. ZAMORANO ESPARZA PAULOCESAR
27697. ZAMORANO LOPEZ ALEXICAM
27698. ZAMORANO MONROY LUIS GERARDO
27699. ZAMORATE VELASCO ROCIO
27700. ZAMORATE GUIMENDOZA FABIAN
27701. ZAMUDIO BECERRIL ROCIO
27702. ZAMUDIO BENITEZ ANA LILIA
27703. ZAMUDIO CHAVEZ ELSA MARIA LUISA
27704. ZAMUDIO DIAZ JOSE ANGEL
27705. ZAMUDIO FOSTINOS SARAI
27706. ZAMUDIO GARCIA ERICK
27707. ZAMUDIO HERNANDEZ JOSE GADI
27708. ZAMUDIO JIMENEZ CAROLINA
27709. ZAMUDIO LOPEZ CARLOS EDER
27710. ZAMUDIO MARIACA WENDY CRISTINA
27711. ZAMUDIO NIETO ADELINA DEL CARMEN
27712. ZAMUDIO OCADIZ OSCAR TONATIUH
27713. ZAMUDIO VALADEZ HECTOR
27714. ZANOLLI FABILA BETTY LUISA DE M
27715. ZAPATA ARENAS ROGELIO
27716. ZAPATA HURTADO JENNIFER
27717. ZAPATA ORTEGA RAFAEL

27718. ZAPATA PRIEGO ADOLFO JESUS
27719. ZAPATA SANCHEZ ADRIANA DE JESUS
27720. ZAPATERO CARRILLO CARLOS ALBERTO
27721. ZAPIEN FERREYRA ARELI
27722. ZAPIEN GARCIA ERICK
27723. ZAPIEN GRANADOS EDUARDO
27724. ZARAGOZA ANDRADE SALVADOR
27725. ZARAGOZA CORTEZ EDITH
27726. ZARAGOZA GARCIA OSCAR ANDRES
27727. ZARAGOZA LOPEZ CARLOS
27728. ZARAGOZA LOPEZ DAVID RODRIGO
27729. ZARAGOZA LOPEZ MARIA LUISA
27730. ZARAGOZA MORALES VICTOR HUGO
27731. ZARAGOZA MORALES XOC HITL
27732. ZARAGOZA ORO TANIA MARICELA
27733. ZARAGOZA PEREZ RUBEN
27734. ZARAGOZA RAMOS HUGO ERIC
27735. ZARAGOZA RIVERA ELISA
27736. ZARAGOZA RODRIGUEZ RICARDO CESAR
27737. ZARAGOZA SERNA THERIUSS ALLAN
27738. ZARATE ALVARADO JOSE LUIS
27739. ZARATE ARTIDIELLO PATRICIA
27740. ZARATE CARMONA GABRIELA
27741. ZARATE EPSTEIN ADRIANA
27742. ZARATE GARCIA ANA LAURA
27743. ZARATE GARCIA JOSE ANTONIO
27744. ZARATE GOMEZ KARLA JASMIN
27745. ZARATE GONZALEZ VICTOR MANUEL
27746. ZARATE GUZMAN MAYRA
27747. ZARATE HERNANDEZ CARLOS ALBERTO
27748. ZARATE MARQUEZ DIANA LUCIA
27749. ZARATE MONROY FABIAN
27750. ZARATE NICOLAS JOSE MANUEL
27751. ZARATE OROZCO IRMA
27752. ZARATE PEREZ TANIA ELENA
27753. ZARATE RAYO MARIA DELA LUZ
27754. ZARATE REYES JACQUELINE RIZZE
27755. ZARATE SANTAMARIA ANTONIO
27756. ZARATE SANTIAGO AURELIO
27757. ZARATE SUMANO ANEL
27758. ZARATE TORRES FELIX DE JESUS
27759. ZARATE VALDES LUIS ARTURO
27760. ZARATE VASQUEZ EDGAR
27761. ZARATE VAZQUEZ CAROLINA ELDA
27762. ZARATE VAZQUEZ YAMIL
27763. ZARATE VELAZQUEZ SILVIA IVETTE
27764. ZARATE ZARATE ESTHER
27765. ZARAZUA VENTURA JUAN JOSE
27766. ZARCO JUAREZ MONICA
27767. ZARCO MAGALLON FERNANDO
27768. ZARCO MARTINEZ SANDRA FABIOLA
27769. ZARCO MELGOZA JONATHAN
27770. ZARCO MENDOZA EZEQUIEL
27771. ZARCO PEREZ MARIA GUADALUPE
27772. ZARCO VILLANO ARMANDO
27773. ZARCO VILLALOBOS BRENDA FABIOLA
27774. ZARCO ZAMORA CLAUDIA
27775. ZARINANA FUENTES CRISTOBAL BENJA
27776. ZARINANA FUENTES MA ELENA NAYELI
27777. ZARZA GUADARRAMA JOSE DAVID
27778. ZARZA MANDUJANO FLOR DE MARIA
27779. ZARZAMAYORGA ANTONIO
27780. ZARZA PEREZ ADRIANA GUADALUPE
27781. ZARZA SEGURA CARLOS
27782. ZARZOSA SANCHEZ PEDRO MANUEL
27783. ZATTO LUNA YOSHIO
27784. ZAVALA CADULLO MARIA GUADALUPE
27785. ZAVALA CEDENO SIANNAH
27786. ZAVALA CERVANTES ELIZABETH
27787. ZAVALA CHAPARRO PEDRO
27788. ZAVALA CUADRA JOSE LUIS
27789. ZAVALA DAVILA VANESSA DEL CARMEN
27790. ZAVALA DIAZ BRANISLAVA
27791. ZAVALA ESTRADA MARIA ESTHER
27792. ZAVALA FLORES NANCY TANIA
27793. ZAVALA GARCIA REBECA LINSEY
27794. ZAVALA GONZALEZ DIANA YVONNE
27795. ZAVALA HERNANDEZ VICTOR RICARDO
27796. ZAVALA LOPEZ BRENDA
27797. ZAVALA MORENO ALEJANDRA BEATRIZ
27798. ZAVALA MUÑOZ NORMA ERIKA
27799. ZAVALA RODRIGUEZ IVAN
27800. ZAVALA ROMERO OLMO SEBASTIAN
27801. ZAVALA ROMERO TANIA ANGELICA
27802. ZAVALA ROSAS GILBERTO
27803. ZAVALA ROSAS SALVADOR
27804. ZAVALA SANCHEZ VICTOR MISAE
27805. ZAVALA TELLEZ DIEGO FRANCISCO
27806. ZAVALA VEGA SERGIO
27807. ZAVALA VELAZQUEZ ANTONIO
27808. ZAVALA COSIO GUSTAVO ADOLFO
27809. ZAVALA GUTIERREZ RUBEN
27810. ZAVALA JUAREZ JOSE RAMON
27811. ZAVALA MEJIA BRENDA INGRID
27812. ZAVALA PALMA YAZMIN
27813. ZAVALA TUDON JUAN ROBERTO
27814. ZAVALA UGALDE ARTURO
27815. ZAYAS CESAR LAZARO VICTOR JESUS
27816. ZAYAS GUTIERREZ SARA NIDIA
27817. ZAYAS MEJIA ALEJANDRO
27818. ZAYAS MEJIA PAOLA
27819. ZAYAS SANCHEZ MAURO ANTONIO
27820. ZEA RUSTRIAN TALINA ALEJANDRA
27821. ZEA SALCEDA NANCY
27822. ZEA VAZQUEZ EZEQUIEL MAURICIO
27823. ZECUA FERNANDEZ ANDRES IVAN

27824. ZEMPOALTECA CUAPIOMARY CARMEN
27825. ZEMPOALTECA RIOS SOFIA
27826. ZENDEJAS ALVARADO ANTONIO
27827. ZENDEJAS HERNANDEZ DAVID
27828. ZENDEJAS HERNANDEZ VIOLETA
27829. ZENDEJAS MOREL ALEXIS
27830. ZENDEJAS ORTIZ AGUSTIN
27831. ZENDEJAS REYES GUADALUPE
27832. ZENDEJAS RODRIGUEZ ROBERTO
27833. ZENDEJAS VILLALPANDOMARIANA
27834. ZENDEJAS VILLANUEVA RODRIGO A
27835. ZENONTECOTLA JURA GEORGINA
27836. ZENTENO CUREÑO MARIO
27837. ZENTENO DOMINGUEZ CLAUDIA ITZEL
27838. ZEPEDA ARIAS OSCAR RUBEN
27839. ZEPEDA BARRIOS AMALIA TEODORA
27840. ZEPEDA BENITEZ BERENICE
27841. ZEPEDA BENITEZ VIRIDIANA Y
27842. ZEPEDA CERON ZAYRA DULCE
27843. ZEPEDA CHAVEZ HECTOR ORALE JANDRO
27844. ZEPEDA COSME RODRIGO ALBERTO
27845. ZEPEDA DIAZ TANIA
27846. ZEPEDA FARIAS ADRIANA GUADALUPE
27847. ZEPEDA GARCIA ERIKA MARLEN
27848. ZEPEDA HERNANDEZ RAFAEL
27849. ZEPEDA HUERTA ZAIRA LORENA
27850. ZEPEDA LOZADA JUAN MANUEL
27851. ZEPEDA MOLINADO SANDRA
27852. ZEPEDA NAVARRETE JOSE ALEJANDRO
27853. ZEPEDA PEÑA VENUS
27854. ZEPEDA PEÑA NOE
27855. ZEPEDA PEREZ GILDA LUILLERMINA
27856. ZEPEDA REYES MAYRA ESTELLA
27857. ZEPEDA RODRIGUEZ DIANA NOEMI
27858. ZEPEDA SAAVEDRA JUAN CARLOS
27859. ZEPEDA SILVA LUISA
27860. ZEPEDA SOLANO ADOLFO
27861. ZEPEDA ZEPEDA ADRIAN
27862. ZERECERO SILVA ESTELA PAULINA
27863. ZERMENO ETERNOD GEORGINA
27864. ZERMENO LOREN MARLEN NICOLETTE
27865. ZERMENO ZAMBRANO MARCOS ENRIQUE
27866. ZERMENO DE LORENZ JESSICA
27867. ZERMENO TEMORES CLAUDIA GABRIELA
27868. ZERON MARTINEZ CARLOS
27869. ZERTUCHE CRUZ ROSA MARIA A
27870. ZERTUCHE MENDOZA MACABEO EDUARDO
27871. ZETINA CARDENAS ARELI
27872. ZETINA CLEMENTE DIANA
27873. ZETINA HERNANDEZ PAMELA
27874. ZETINA NAVANALLELY
27875. ZETINA PEREZ LUCIA YANIN
27876. ZHANG JIN YAO
27877. ZIMBRON JIMENEZ NORMA YARA
27878. ZIMMERMAN CANALES MAXIMILIAN
27879. ZIOLKOWSKI TOMASZ
27880. ZITTE TAPIA AUREA
27881. ZOLUETA JUAN XOC HITL ERENDIRA
27882. ZORRILLA MARTINEZ GERARDO
27883. ZORRILLA VELAZQUEZ JOSE ANTONIO
27884. ZORZANO SANCHEZ LIZANNE HUMBERTO
27885. ZUNIGA ADAME MARCO ANTONIO
27886. ZUNIGA ALANIS CLAUDIA PATRICIA
27887. ZUNIGA ALVA CESAR ARMANDO
27888. ZUNIGA APARICIO ALFREDO
27889. ZUNIGA BALDERAS MOISES
27890. ZUNIGA BARRON DAYANA WENDOLIN
27891. ZUNIGA CANUTO MARIA DEL CARMEN
27892. ZUNIGA ENRIQUEZ ADRIANA ANGELICA
27893. ZUNIGA ESQUIVEL ELENA
27894. ZUNIGA GARCIA NADIA
27895. ZUNIGA GARCIA YOLITZIN
27896. ZUNIGA GONZALEZ ISRAEL ISAAC
27897. ZUNIGA HERNANDEZ OSCAR
27898. ZUNIGA LOPEZ EUNICE
27899. ZUNIGA PEREZ IVAN
27900. ZUNIGA PONCE ALBA NURI
27901. ZUNIGA RAMIREZ ANA
27902. ZUNIGA REYES SUSANA CLAUDETTE
27903. ZUNIGA SALAZAR ALICIA EDITH
27904. ZUNIGA SALAZAR BEATRIZ
27905. ZUNIGA SANCHEZ CESAR
27906. ZUNIGA SERRANO SANDRA GUADALUPE
27907. ZUNIGA TOLLA ADVERQUEYDI
27908. ZUNIGA TORRES SILVIA
27909. ZUNIGA VAZQUEZ EDGAR ANTONIO
27910. ZUNIGA CARRILLO DENNIS ADRIANA
27911. ZUNIGA FARFAN ANA ROSA
27912. ZUNIGA LAZARO NIDIA
27913. ZUNIGA OCAMPO ITXEL
27914. ZUNIGA PULIDO ISAI DAVID
27915. ZUNIGA RESENDIZ GABRIELA
27916. ZUNIGA SERRANO VICTOR ALONSO
27917. ZUNIGA SUASTE CHRISTIAN ABRAHAM
27918. ZUNIGA VERGARA LEONARDO VICENTE
27919. ZUNIGA ZUNIGA MELANIA
27920. ZUBIETA MARTINEZ ANA BELEM
27921. ZUBIETA LOPEZ PALOMA
27922. ZUBIETA SANCHEZ CAROLINA
27923. ZUGASTI FERNANDEZ NANCY ANDREA
27924. ZULBARAN JUAREZ RUBEN
27925. ZUNO CASTELLANOS MIRIAM DOLORES
27926. ZURCHER RODRIGUEZ JULIO CESAR
27927. ZURITA CRUZ JESSIE NALLELY
27928. ZUVIRIE HERNANDEZ ROSA MARGARITA