



Francisco Sánchez Sesma, la excelencia en estudios sísmicos

El ganador del Premio Nacional 1994 en tecnología y diseño habla, en entrevista, de los avances mexicanos en investigación sísmica

□ 18



Foto: Justo Suárez

El doctor Francisco Sánchez Sesma, investigador del Instituto de Ingeniería, explicó, a su regreso de Japón, que México es uno de los países mejor preparados del mundo en cuanto a tecnología sísmica se refiere. Los efectos de los terremotos de 1985 impulsaron un número considerable de proyectos de investigación en esta área. El galardón que obtuvo este científico el año pasado, en su opinión, refrenda el papel de la UNAM como centro de excelencia en estudios sísmológicos, a nivel internacional.

Fortalecer el Estado de Derecho, una exigencia de la creciente participación ciudadana

Alumnos y egresados de derecho reunieron a importantes juristas en un simposio

Organizado por seis instituciones de educación superior del Distrito Federal, se llevó a cabo del 27 al 29 de marzo el primer simposio interuniversitario El Estado de Derecho mexicano: actualidad y perspectivas. La inauguración estuvo a cargo de Germán Fernández, director de Asuntos Jurídicos de la Presidencia de la República.

□ 6



Foto: archivo de la Galería Preparatoriana

Castañón y su homenaje a la estirpe indígena

El pintor exhibe su obra en la Galería de la Plástica Preparatoriana

El afán de Heliodoro Castañón es transmitir la cosmovisión prehispánica. A la izquierda, Dualidad cósmica.

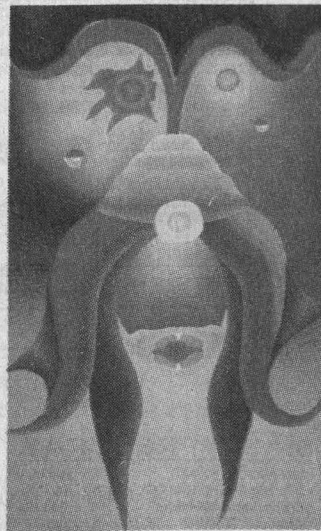
□ 16

Informe de labores

La UACPyP consolidará los Proyectos académicos Vigentes: Pablo Ruiz Nápoles

□ 9

XX Coloquio de primavera

Olga Pellicer: la credibilidad de la ONU está en duda por sus acciones militares

□ 12

Nuevo disco compacto

La canción popular en el cine mexicano, manjar para melómanos y cinéfilos

□ 20

Convocatoria

Cátedras especiales de la Facultad de Contaduría y Administración

□ 24

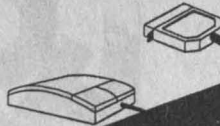

Acer

Garantía de poder



PROMOCION OFFICE

ACER MATE V20

- Escalable a ODP
- Memoria caché exp. a 512 kb
- 4 MB en RAM exp. a 64 MB
- Drive de 3.5" alta densidad
- Disco Duro de 210 MB
- 8 slots libres, 5 tipo ISA y 3 tipo PCI
- Recibe aceleradores gráficos de 10 a 45 veces más rápidos que SVGA
- MS DOS 6.0 o superior
- Windows para Trabajo en Grupo 3.11 cargado en disco con las funciones Mail y Schedule en español
- Microsoft Office precargado en disco que incluye última versión de Excel, Word y Power Point en español
- Programa LabelPro para imprimir etiquetas
- Monitor SVGA COLOR 14" (.28 mm)
- Mouse Acer

ACERMATE V20 SX2/50
80486SX/2 a 50 MHZ

NS 7,385

ACERMATE V20 DX2/50
80486DX/2 a 50 MHZ

NS 7,622

ACERMATE V20 DX2/66
80486DX/2 a 66 MHZ

NS 7,764



PROMOCION SMARTSUITE

ACER MATE

- Escalable a ODP
- Memoria caché exp. a 256 kb
- 4 MB en RAM exp. a 36 MB
- Drive de 3.5" alta densidad
- Disco Duro de 212 MB
- MS Windows para Trabajo en Grupo
- Lotus SmartSuite 3.0 en Español precargado en el disco duro, que incluye: Hoja de Cálculo 1-2-3, Procesador de Textos Ami Pro, Freelance Graphics, Base de Datos Lotus Approach y Administrador Personal Lotus Organizer
- Monitor UVGA COLOR 14" (.28

ACERMATE 4/50 SX
80486SX/2 a 50 MHZ

NS 6,340

ACERMATE 4/50 DX
80486DX/2 a 50 MHZ

NS 6,630

ACERMATE 4/66 DX
80486DX/2 a 66 MHZ

NS 6,870

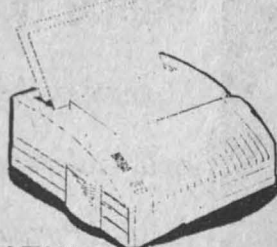

hp HEWLETT PACKARD

- HP DeskJet 520 \$ 330 US
- HP Deskwriter 320 \$ 358 US
- HP DeskJet 580c \$ 555 US
- HP LaserJet 4 L \$ 668 US
- HP LaserJet 4, P \$ 1,140 US

MÁS IMPRESORAS

- Star Micrónix NX-1001 \$ 150 US
- Star Micrónix NX-1040 COLOR \$ 190 US
- Epson Stylus 300 InkJet \$ 336 US
- Epson LQ-2550, 15" \$ 1,180 US



TE VAMOS A RE-MATAR

¡¡POR FIN LO QUE TANTO ESPERABAS PARA COMPRAR O ACOMPLETAR TU EQUIPO DE COMPUTO!!

¡¡ LOS QUEDADOS !!

NUEVOS, SEMI-NEUVOS Y USADOS EN PERFECTO ESTADO CON PRECIOS MAS BAJOS QUE AL COSTO

SABADO 8 DE ABRIL

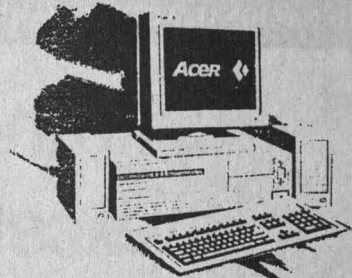

ACER PAC

- Escalable a ODP
- Memoria caché exp. a 256 kb
- 4 MB en RAM exp. a 36 MB
- Drive de 3.5" alta densidad
- Disco Duro de 212 MB
- MS Windows para Trabajo en Grupo
- Lotus SmartSuite 3.0 en Español precargado en el disco duro, que incluye: Hoja de Cálculo 1-2-3, Procesador de textos Ami Pro, Freelance Graphics, Base de Datos Lotus Approach y Administrador Personal Lotus Organizer
- CD-ROM
- Fax-Modem
- Contestadora Telefónica
- Bocinas, Sonido Digital
- Enciclopedia MS-Encarta '94, MS-Golf, MS-Dinosaur, MS-Beethoven
- MS-Entertainment Package, MS-Cinemanía, MS-DOS
- Monitor UVGA COLOR 14" (.28 mm)
- Mouse

ACERPAC SX2/50

80486SX/2 a 50 MHZ

NS 8,520

ACERPAC DX2/50

80486DX/2 a 50 MHZ

NS 8,810

ACERPAC DX2/66

80486DX/2 a 66 MHZ

NS 9,100



ACER Note Book

- 4 MB en RAM exp. a 12 MB
- Drive de 3.5" alta densidad
- Disco Duro de 120 MB
- Conector para monitor y teclado ext.
- 1 Slot para Fax-Modem
- Sistema MS-DOS ver. 6.2
- Baterías con duración de 4 a 5 hrs.
- Adaptador de corriente
- Pantalla VGA MONO matriz pasiva 9.5"
- Mouse TrackBall Integrado

ACER NOTE 730I

80486SX a 33 MHZ

NS 6,627

IMPORTANTE: PRECIOS Y CONFIGURACIONES PUBLICADOS ANTES DEL 1 DE ABRIL, POR LO CUAL ESTAN SUJETOS A VARIACION SI COMPUTEC DE MEXICO HACE LO PROPIO.
- LOS PRECIOS SON MAS IVA Y EN BASE A PAGOS DE CONTADO O EN EFECTIVO -



GRUPO COMERCIAL
PRO IDEAS DE MEXICO

Calz. de Tlalpan 4867 Col. La Joya
México, D.F. C.P. 14090

Tel: con 10 líneas

573 17 03

FAX 573 71 31

México es uno de los países con mejor tecnología sísmica: Francisco Sánchez

Sánchez Sesma, un universitario internacional

El investigador del Instituto de Ingeniería recibió en diciembre el Premio Nacional de Ciencias y Artes 1994, por sus aportaciones a la sismología



Francisco Sánchez viajó recientemente a Japón para intentar aplicar los modelos matemáticos tradicionales en el estudio de la respuesta sísmica de la Cuenca de Osaka.

Foto: Justo Suárez

GUADALUPE LUGO

Para el doctor Francisco Sánchez Sesma, investigador del Instituto de Ingeniería y estudioso de la mecánica de los suelos, los efectos desastrosos de los sismos de septiembre de 1985 en la ciudad de México impulsaron, en años posteriores, un número considerable de proyectos de investigación en las áreas de sismología e ingeniería sísmica, que buscan mejorar nuestra comprensión de los terremotos y nuestra capacidad para prevenir sus efectos. Todos estos esfuerzos llevan a considerar a México como uno de los países mejor preparados del mundo en cuanto a tecnología sísmica se refiere.

Ganador del Premio Nacional de Ciencias y Artes 1994 en el área de tecnología y diseño, Sánchez Sesma enfoca sus investigaciones, fundamentalmente, a los diversos aspectos de la propagación de ondas sísmicas, en particular sobre los efectos de las condiciones de la topografía y la geolo-

gía locales en las características de los temblores.

El investigador universitario, especializado en problemas de amplificación sísmica y de difracción, advirtió que antes de que concluya el milenio se espera la ocurrencia de un sismo de magnitud similar o mayor al de septiembre de 1985. Aunque no se puede precisar la fecha y la zona donde se registrará, se sabe que el movimiento telúrico podría alcanzar una intensidad tan elevada como la que tuvo el terremoto que asoló a la ciudad de México hace casi 10 años.

De hecho, agregó, "el sismo de 1985 era esperado desde tiempo atrás. Sabíamos de la posibilidad de un gran terremoto en la brecha de Guerrero. Sin embargo, la ruptura se originó en la brecha de Michoacán".

Incluso la UNAM y la Universidad de California instalaron un sistema acelerométrico en la costa de

Guerrero, en espera de que temblara para obtener registros y estar en la posibilidad de estudiar el movimiento producido. "La información obtenida desde entonces nos hace suponer que es en esta brecha donde ocurrirá un sismo grave en los próximos años", precisó.

Subrayó que los temblores suelen ser tan caprichosos que ocurren donde quieren, y "siempre nos van a estar dando sorpresas". La predicción al respecto es muy poco probable, sobre todo en temblores pequeños, pero lo que sí se puede hacer es reforzar las estructuras existentes, cuidar los detalles de las construcciones para evitar los colapsos: "con muy poco esfuerzo de prevención, en el mismo Japón se pudo evitar la pérdida de un considerable número de vidas".

En este sentido, señaló que aún en los países más desarrollados "los terremotos toman por sorpresa hasta a los especialistas".

En la ciudad de México se ha convenido en poner en marcha una avanzada red, que ha permitido desde 1985 a la fecha registrar los sismos. Mediante ello se ha integrado una base de datos de grandes dimensiones, y una capacidad de predicción de movimiento del terreno en sitios del valle para probables escenarios sísmicos.

En nuestro país, después del temblor, hubo la necesidad de aplicar más y mejores sistemas de registro en la ciudad, como aparatos de observación y registro de temblores. Antes del sismo ascendían a 10 en todo el valle de México; en la actualidad suman ya 120.

Pasa a la página 4...

Originario de la ciudad de México, el doctor Francisco Sánchez Sesma es egresado de la Facultad de Ingeniería, donde cursó la carrera de ingeniería civil y obtuvo los grados de maestro y doctor en esa disciplina. Es investigador del Instituto de Ingeniería. Ha sido profesor visitante en las universidades de Grenoble y Pierre et Marie Curie, en París, Francia; en la de Milán, Italia; del sur de California, en Los Angeles, EU, y la de Kyoto, en Uji, Japón, entre otras instituciones de educación superior del extranjero, en las que ha impartido cursos y seminarios.

Poco más de 130 artículos, publicados en revistas nacionales e internacionales, conforman su vasta producción bibliográfica. Asimismo, el doctor Francisco Sánchez Sesma es miembro de las academias de la Investigación Científica, de la Nacional de Ingeniería y de la Mexicana de Ingeniería, así como de las sociedades Mexicana de Ingeniería Sísmica y Sismológica Americana, entre otros organismos. Entre las diversas distinciones que ha recibido a lo largo de su carrera profesional destacan la Medalla Gabino Barreda; los premios Miguel A. Urquijo, Manuel Noriega Morales, en el área de Aplicaciones de la Ciencia y la Tecnología, otorgado por la Organización de Estados Americanos, y, en diciembre pasado, recibió de manos del presidente Ernesto Zedillo el Premio Nacional de Ciencias y Artes 1994, en el área de Tecnología y Diseño.



La predicción de temblores es poco probable; lo que sí se puede hacer para prevenir siniestros es reforzar las estructuras existentes y cuidar las construcciones, aseguró el doctor Francisco Sánchez.

La mayoría de esos equipos es operada por el Centro de Instrumentación y Registro Sísmico de la Fundación Barros Sierra. Con esta red sísmica se han observado los temblores más pequeños y con su estudio se han podido hacer inferencias, con las cuales se han realizado predicción y predicciones.

Más adelante apuntó que se han desarrollado herramientas de cómputo-matemáticas para predecir, en forma aproximada, cómo sería la respuesta en distintos sitios del valle de México ante diversos tipos de temblor. Estos estudios se han realizado en colaboración de los institutos de Geofísica e Ingeniería, del Centro Nacional de Prevención de Desastres (Cenapred) y de la Fundación Barros Sierra.

Por otra parte, al referirse a la alerta sísmica, consideró que este sistema es un esfuerzo importante del gobierno de México que mucha gente ha apoyado con su aprobación. No obstante reconoció que aunque no es suficiente en términos de prevención, "como esfuerzo tecnológico es bueno y loable".

Por otra parte, consideró que lo que se debe reforzar, estimular y difundir es una cultura sísmica entre la población.

Nuevas aportaciones en materia sísmica

El sismo ocurrido en la ciudad de Kobe, Japón, fue un temblor casi 50 veces más pequeño que el que ocurrió en 1985 en México, en cuanto a energía liberada se refiere.

El doctor Francisco Sánchez viajó recientemente a Japón para intentar aplicar los modelos matemáticos tradicionales en el estudio de la respuesta sísmica de la Cuenca de Osaka, "pero resultaron insuficientes puesto que ésta es demasiado extensa. Por ello -agregó el especialista-, junto con el profesor Irikura, desarrollamos un modelo novedoso basado en una formación variacional, cuyos resultados preliminares son buenos, ya que muestran excelente concordancia con los datos observados en esa cuenca".

En ese sentido dijo que esta técnica, con la participación de estudiantes, se aplicará para simular la respuesta sísmica del valle de México.

El premio a su labor

Para el investigador del Instituto de Ingeniería, recibir el Premio Nacional de Ciencias y Artes representó una gran satisfacción y una enorme responsabilidad: "satisfacción porque es un reconocimiento al trabajo que hemos venido haciendo desde hace bastantes años, y a que esta labor es considerada útil por la comunidad técnica y científica del país".

"La responsabilidad radica en el hecho de que uno sabe que se acerca al conocimiento y las fronteras de algunas ramas de la técnica, por lo que es necesario trabajar más para

resolver algunos problemas; este premio es un estímulo, que espero sirva de ejemplo para que otros sigan por estos mismos caminos."

Para el Instituto de Ingeniería y la UNAM, este galardón refrenda el papel de la Universidad como centro de excelencia y de investigación avanzada, no sólo en el país, sino que ahora la institución ha logrado aceptación a nivel internacional en cuanto a estudios sismológicos se refiere. "Lo único que nos falta es reforzar la base de recursos humanos con que contamos; los estudiantes que llegan a veces son pocos y formarlos cuesta mucho tiempo".

Sin embargo ello no es suficiente, hace falta equilibrar el número de becas con la oferta de trabajo, ya que en ocasiones los fondos dedicados a la investigación en este tipo de actividades son reducidos.

Al respecto dijo que la investigación en materia sísmica no es considerada como algo prioritario: "nuestros gobernantes tienen otras preocupaciones; la prioridad la otorga la emergencia, si ocurren temblores, de inmediato vienen fondos", concluyó. ■

División de Estudios de Posgrado
Facultad de Ingeniería

Conferencia

Las energías alternativas
¿Comprar o desarrollar tecnología?
Impartida por el doctor
José Luis Fernández Zayas,
director del Instituto de Ingeniería

Viernes 7 de abril, a las 17:30 horas,
salón 303 de la División de Estudios
de Posgrado.

La escasa planeación en la explotación de caprinos ha mermado sus poblaciones

El doctor Javier Valencia, de la FMVZ, explicó que existen otros factores que provocan este problema, como son el poco interés por incrementar la cría nacional y la alta tasa de extracción

GUSTAVO AYALA VIEYRA

El poco interés por incrementar la cría nacional, la alta tasa de extracción y la escasa planeación en la explotación de los rebaños caprinos han ocasionado una gran disminución poblacional de esta especie; baste decir que en 1981 había 9.5 millones de cabezas y que, en 1991, este número se redujo a 6.8 millones, informó el doctor Javier Valencia, de la Facultad de Medicina Veterinaria y Zootecnia (FMVZ).

Al presentar en el auditorio Aline Schunemann de esta facultad los avances de su investigación Desarrollo de sistemas pecuarios biosostenibles y biodiversos, producción de leche y carne, inscrita en el Programa de Apoyo a Proyectos de Investigación y de Innovación Docente (PAPIID), de la Dirección General de Asuntos de Personal Académico, explicó que mediante este proyecto se estudian aspectos reproductivos del ganado caprino con el fin de mejorar sus diversas especies.

El trabajo consiste en evaluar la factibilidad de introducir tecnologías como la sincronización de estros (fase de celo de las hembras de los mamíferos) y la inseminación artificial con semen fresco congelado.

"El objetivo es generar información original y trabajar directamente con los productores, de tal manera que los más beneficiados sean ellos mismos. En el caso de la reproducción estamos tratando de utilizar sistemas y métodos baratos, sencillos y aplicables", agregó.

Javier Valencia externó que otro de los aspectos relevantes de su investigación es la formación de recursos humanos para la investigación en esta área. Mediante este proyecto se estudian, además, los

aspectos reproductivo y productivo de los rumiantes, en especial de la cabra, con el fin de obtener la mayor eficiencia en la producción de la especie sin perjuicio de su entorno.

Algunas de las ventajas que ofrece el ganado caprino son: tamaño pequeño, poca inversión en su adquisición, fácil manejo y su gran resistencia, lo cual se refleja en una alta adaptabilidad a diversos ambientes.

El investigador de la FMVZ apuntó que la especie caprina juega un importante papel como generadora de fuentes de empleo y en la economía familiar de las zonas rurales, cuyas características hacen posible su aprovechamiento en zonas áridas o semiáridas, principalmente en los países de poco desarrollo, en los que se localiza el mayor

número de cabezas de esta especie.

Explicó que 45 por ciento del territorio nacional está constituido por zonas áridas o semiáridas, no aptas para actividades agrícolas donde la cabra, por su resistencia, puede sobrevivir.

Otro de los responsables del proyecto, el doctor Miguel Galina, de la Facultad de Estudios Superiores (FES) Cuautitlán, quien trabaja en la elaboración de queso con leche de cabra, aseveró que este tipo de investigaciones tienen como fin proporcionar a los productores herramientas para sobrevivir, porque cada día hay menos gente en el campo.

"Estamos trabajando en un tipo de tecnología que sea biosostenible y bioeconómicamente viable para los productores. Intentamos ofrecerles otras opciones; esa es la tarea que tenemos ante nosotros", concluyó. ■

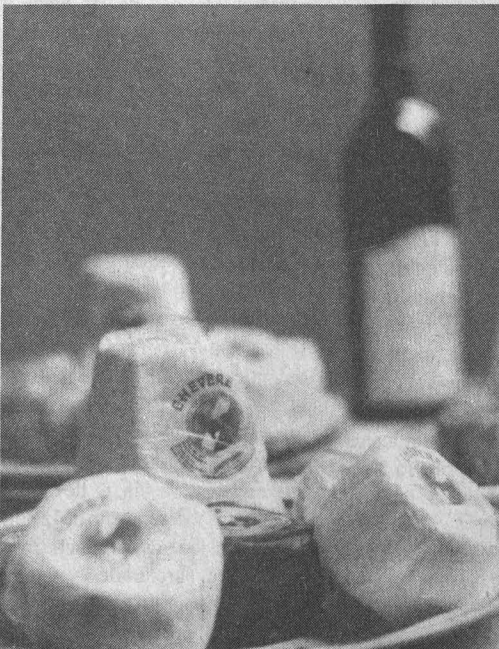

El proyecto Desarrollo de sistemas pecuarios biosostenibles y biodiversos, producción de leche y carne, del doctor Javier Valencia, tiene como objetivo generar información general y trabajar directamente con los productores.

Foto: Juan Antonio López

El PAPIID ha auspiciado 700 investigaciones

El Programa de Apoyo a Proyectos de Investigación y de Innovación Docente (PAPIID), que se originó con el Programa de Liderazgo Académico y Apoyo a la Carrera de Profesor e Investigador Universitario, fue creado en 1989 por el rector José Sarukhán, con el fin de proporcionar a los académicos mayores posibilidades de desarrollo profesional y de participación en el fortalecimiento de la docencia y la investigación universitaria.

El PAPIID se caracteriza por ser un modelo de financiamiento sustentado en la confianza en el académico, el apoyo financiero oportuno, el aprovechamiento de la infraestructura existente y la evaluación por pares.

Entre 1990 y 1992 fueron financiados 476 proyectos, 187 en 1993, y hasta el momento ya son casi 700 las investigaciones que ha auspiciado. Son dos vertientes las que el programa apoya: Investigación e Innovación Docente, de las cuales se desprenden las áreas de Ciencias Exactas, Ciencias Naturales, Innovación Tecnológica, Ciencias Económico-Administrativas, Ciencias Sociales, y Humanidades y Artes. En 1992 se agregó, por única vez, el área Elaboración de prototipos para el uso creativo del cómputo en la docencia.

La mayoría de los proyectos son desarrollados por estudiantes de posgrado y por personal docente.

Un simposio organizado por emprendedores estudiantiles

La realización del primer simposio interuniversitario El Estado de Derecho mexicano: actualidad y perspectivas, fue posible gracias a la entusiasta participación de las sociedades de estudiantes de derecho de la UNAM, el Instituto Tecnológico Autónomo de México, la Universidad Iberoamericana, la Universidad Panamericana, La Escuela Libre de Derecho y de la Universidad Anáhuac.

Este evento tuvo como propósito abordar los temas actuales del derecho, explicó Francisco Ortiz Candia, uno de los tres presidentes de la Asociación de Estudiantes de la Facultad de Derecho.

Los estudiantes de derecho tienen plena conciencia de que "sólo con el conocimiento cierto y profundo de nuestras leyes podremos participar activa y responsablemente en el fortalecimiento de las instituciones mexicanas.

Al primer simposio interuniversitario, cuya organización estuvo a cargo de los presidentes de las seis asociaciones de estudiantes de derecho, asistieron cerca de mil 300 estudiantes de todas las universidades participantes, y se contó con la presencia de personalidades en materia jurídica de la Presidencia de la República, la Procuraduría General de la República, del Instituto de Investigaciones Jurídicas de la UNAM, de senadores de la República y de consejeros ciudadanos del Instituto Federal Electoral, entre otros.

El Estado de Derecho fuerte define a las sociedades actuales : Fernández Aguirre

El director de Asuntos Jurídicos de la Presidencia de la República inauguró el primer Simposio interuniversitario, organizado por alumnos y egresados de derecho de seis instituciones de educación superior del DF



El primer Simposio interuniversitario, El Estado de Derecho mexicano: actualidad y perspectivas fue organizado por las sociedades de alumnos de instituciones de educación superior

Foto: Marco Millares

El fortalecimiento del Estado de Derecho es un rasgo que define a las sociedades contemporáneas, así como una exigencia de la creciente participación ciudadana y de una opinión pública cada vez más informada, afirmó el licenciado Germán Fernández Aguirre, director general de Asuntos Jurídicos de la Presidencia de la República, al inaugurar el primer Simposio interuniversitario, El Estado de Derecho mexicano: actualidad y perspectivas.

En representación del presidente Ernesto Zedillo, Fernández Aguirre mencionó que en diciembre pasado se inició en nuestro país una de las transformaciones más profundas del sistema, en materia de seguridad y justicia, al crearse una nueva Suprema Corte de Justicia (SCJ) y el Consejo de la Judicatura, que libera a la primera de las actividades propiamente administrativas,

En el acto, que se llevó a cabo el 27 de marzo en el Poliforum Cultural Siqueiros, organizado por egresados de seis universidades e

instituciones educativas, el licenciado Germán Fernández subrayó que la reforma de diciembre amplió significativamente la competencia de la Corte, otorgándole atribuciones para decidir sobre la constitucionalidad de las leyes y resolver controversias entre los distintos órdenes de gobierno, incluyendo, sin equívocos, a los municipios: "estas reformas, en suma, fortalecen nuestro federalismo", aseveró el licenciado Germán Fernández.

Luego de las palabras de bienvenida por parte de Miguel Ricalde, de la Sociedad de Alumnos de la Facultad de Derecho de la UNAM, se transmitió un mensaje grabado del procurador general de la República, Antonio Lozano Gracia, en el cual dijo que la Procuraduría General de la República (PGR) ha previsto su reestructuración, el llevar a la excelencia el desempeño de la policía judicial federal y una lucha frontal contra el narcotráfico.

Por su parte el doctor Moisés Moreno, subprocurador de Control

de Procesos de la PGR, afirmó que los ideales plasmados en nuestra constitución política siguen siendo aspiraciones de las generaciones actuales, pues "se sigue pugnando por la libertad, la justicia, la igualdad y por el respeto a los derechos humanos; es decir, por la vigencia plena del Estado democrático de Derecho".

El doctor Moisés Moreno concluyó que en el futuro el hombre optará por un sistema de justicia penal propio de un Estado de Derecho, que parta de la concepción filosófica plasmada en la Constitución.

Las reformas al Poder Judicial

La modificación del artículo 105 constitucional, explicó el doctor José Luis Soberanes Fernández, director del Instituto de Investigaciones Jurídicas (IIJ), representa un avance importante en materia judicial al recoger, por una parte, una demanda expresada en el país desde hace algunos años por contar con la Declaración General de Inconstitucionalidad.

Esta declaración, agregó el doctor Soberanes Fernández, es un reclamo de un auténtico Estado de Derecho, en donde la igualdad entre los ciudadanos debe ser uno de sus pilares fundamentales. "Hasta ahora, esa igualdad no era posible debido al principio de relatividad de la sentencia de amparo al que no todos tienen acceso. Este proceso requiere la presencia de un abogado especializado y, por ende, de pagos de honorarios elevados.

En ese sentido, agregó, la justicia se convierte en una oportunidad sólo para aquellas personas que poseen recursos suficientes, y no para

la mayoría. Ante este problema de injusticia en nuestro país surge la necesidad de establecer esta Declaración General de Inconstitucionalidad.

“Lo deseable sería que dicha declaración estuviera en el propio amparo, es decir, que se modificara la fracción segunda del artículo 107 constitucional”, finalizó el doctor Soberanes Fernández.

El doctor Héctor Fix Zamudio, investigador emérito del IJ, afirmó que “la reforma judicial que se publicó el 31 de diciembre pasado no es aislada ni surgió por un impulso coyuntural; es una evolución que se observa en nuestro Poder Judicial federal”.



Foto: Marco Mijares

José Luis Soberanes consideró que la reforma al artículo 105 representa un avance en materia judicial.

Dijo que en la práctica México cuenta con un solo sistema judicial en el que los tribunales locales están subordinados a los federales en todos los ámbitos. La citada reforma rescata a la Suprema Corte de Justicia, no como un tribunal de casación, sino como el intérprete máximo de la Constitución, que era el origen que debía tener nuestra SCJ

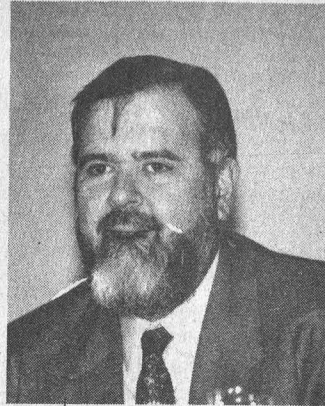

Foto: archivo Gaceta UNAM

Héctor Fix Zamudio afirmó que la reforma de diciembre pasado es el reflejo de una evolución que se observa en el Poder Judicial.

desde 1824.

Por último afirmó que el Consejo de la Judicatura es un órgano novedoso en nuestro país, excepto para el estado de Coahuila; surgió primero en Europa y luego en América Latina para realizar actividades administrativas; a efecto de que los tribunales se dediquen exclusivamente a la impartición de justicia. ■

MENSAJE UNIVERSITARIO

ESTRENE
su **NISSAN**
con **CREDITO**

- 50 meses
- N\$1,403 mensuales
- Interés Anual 5.4%

Usted fija el **ENGANCHE** y el plazo tentativo de entrega. **APRESURESE** y congele precios sólo en

COMPACTOS ORIENTALES

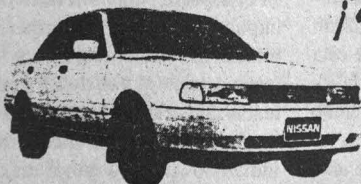

¡Mas fácil que nunca!

Av. Universidad 1046
esq. Popocatepetl
(junto a Plaza Universidad)

604-84-47
-84-93
-82-07

¡SU

NISSAN
NUEVECITO!

SU CREDENCIAL DE LA UNAM LE ABRIRÁ Promociones, Descuentos y Atención Especializada

y para **CONSERVAR**
su **NISSAN**

SERVICIO ESPECIALIZADO

● Tenemos capacidad para recibir 140 autos diariamente. Y en servicio de mantenimiento, ¡los entregamos el mismo día!

HORARIOS:

Lunes a Viernes de 7:30 a 23:00 hrs
Sábados de 7:30 a 14:00 hrs
Domingos de 16:00 a 20:00 hrs



Los encargados de impartir justicia deben tener una formación profesional

El nuevo procurador del DF

José Antonio González Fernández se ha desempeñado en el sector público como miembro de la Asamblea de Representantes del Distrito Federal; ocupó la Oficialía Mayor y la Subsecretaría de Regulación Sanitaria de la Secretaría de Salud. Fue secretario de la SEMIP (Secretaría de Energía Minas e Industria Paraestatal) y ocupó la Oficialía Mayor de la Cámara de Diputados durante el periodo 1985-1987. El 23 de enero de este año fue designado procurador general de Justicia del Distrito Federal, en sustitución de Rubén Valdés Abascal.

García Ramírez, gran experiencia como servidor público

Sergio García Ramírez es investigador de tiempo completo del Instituto de Investigaciones Jurídicas de la UNAM, donde obtuvo el doctorado con la mención Magna Cum Laude. En diciembre de 1993 fue designado miembro de la H. Junta de Gobierno de la UNAM.

Entre los cargos públicos que ha desempeñado destacan: secretario de Trabajo y Previsión Social, procurador general de la República y presidente del Tribunal Superior Agrario. Ha publicado más de una veintena de libros sobre derecho penal, como: La imputabilidad del derecho penal federal mexicano, La reforma penal, La prisión, y Narcotráfico, entre otros.

José Antonio González, procurador del DF, lamentó que en nuestro país no exista una carrera para formar recursos humanos en esta área y propuso su creación

LA procuración de justicia en nuestro país llegará tan lejos y será tan buena y confiable como lo sean nuestros servidores públicos, quienes a su vez deben tener una formación profesional en la materia, señaló el licenciado José Antonio González Fernández, procurador general de Justicia del Distrito Federal (PGJDF), durante su intervención en el Primer simposio interuniversitario. El Estado mexicano: actualidades y perspectivas, celebrado en el Poliforum Cultural Siqueiros.

El funcionario público lamentó que en México aún no se cuente con una carrera que forme profesionalmente a estos servidores. "Contamos con licenciaturas que forman gente en el servicio exterior, en el Poder Judicial, en el Ejército y en los órganos electorales, mas no hay una para los servidores públicos que se dedican a la procuración de justicia, por lo cual debemos crear esa carrera para darles una seguridad a ellos y a sus familias, pero sobre todo para proporcionar a los ciudadanos la certeza de que se trata con servidores públicos, no en función del capricho de los mandos superiores de las instituciones, sino de su capacidad y profesionalismo".

Al participar en la mesa redonda Perspectivas en la procuración de justicia, González Fernández subrayó que "en la PGJDF queremos impulsar la formación profesional y la capacitación del Ministerio Público y de sus auxiliares: el policía judicial y sus peritos".

Finalmente, invitó a todos los miembros de las asociaciones universitarias de derecho para que, por conducto de sus sociedades de alum-

nos y comités ejecutivos, participen en un foro de discusión sobre lo que se requiere para dar un mejor servicio en el Ministerio Público.

En su momento, el doctor Sergio García Ramírez, del Instituto de Investigaciones Jurídicas, se pronunció por buscar desarrollos en los ámbitos de la jurisdicción, la defensa y el Ministerio Público.

Al respecto explicó que es indispensable llegar a una verdadera intermediación judicial, en la que los justiciables y los juzgadores tengan una verdadera relación humana durante el proceso; que no sean los jueces los grandes ausentes del juicio; que conozcan a los justiciables en sus pretensiones documentadas, pero también en su identidad como seres humanos, como portadores de esperanzas, necesidades, emociones y anhelos.

En relación con la defensa, Sergio García Ramírez destacó la urgencia de contar con una verdadera asistencia jurídica, regida con principios que la hagan universal, gratuita, competente, oportuna y suficiente. "Un gran proyecto para un futuro cercano podría ser el establecer un verdadero seguro social de la asistencia jurídica, como los hay en otros ámbitos no necesariamente más importantes de la vida individual y colectiva".

Explicó que el Ministerio Público está viviendo un momento de claroscuro por el descrédito público, y de decadencia ante la disminución de las funciones que le fueron inherentes. Se ha perdido en esta institución federal la consejería jurídica del gobierno. "Si bien hubo grandes aciertos en las reformas judiciales de 1994 vigentes este año, no todo fue acierto; en otras áreas se



Sergio García Ramírez

pudo trabajar mejor y llegar a resultados más felices", dijo.

El Ministerio Público "ha perdido también, no se sabe si para bien o para mal, el monopolio en el ejercicio de la acción penal, a raíz de las reformas al artículo 21 de nuestra ley suprema".

García Ramírez puntualizó que valdría la pena pensar en la recuperación de lo que fue la letra y el espíritu de las leyes orgánicas de la PGJDF y de la PGR de 1983, para conferir al Ministerio Público una verdadera representación en un sentido multidimensional, a través de una acción más profunda, constante y consistente en los juicios de amparo, en favor de la constitucionalidad y de la legalidad.

Para concluir, el doctor García Ramírez aseveró que la procuración de justicia no se resume ni se agota en el aspecto penal: se trata de un impulso integral y generoso para brindar al ser humano acceso a la justicia. "Este es uno de los grandes temas de nuestro tiempo, quizás el mayor de todos, en el encuentro del individuo con los órganos encargados de la justicia". ■

La UACPyP fomentará un posgrado más horizontal y consolidará sus proyectos

Al dar lectura a su primer informe bianual de labores, el maestro Pablo Ruiz Nápoles, director de esta unidad, dijo que al cumplir con esas metas se usarán más eficientemente los recursos humanos y materiales

En los próximos años la Unidad Académica de los Ciclos Profesional y de Posgrado (UACPyP) buscará consolidar los proyectos académicos vigentes y vincularlos más a facultades, escuelas, centros e institutos afines, con el propósito de coadyuvar a crear en la UNAM un sistema de posgrado más horizontal que permita hacer un uso más eficiente de los recursos humanos y materiales, en beneficio de una mayor y mejor formación de alumnos en este nivel de estudios.

Así lo expresó el maestro Pablo Ruiz Nápoles, director de la UACPyP, al dar lectura a su primer informe bianual de labores correspondiente a 1993-1994, el 28 de marzo en el auditorio de la Unión de Universidades de América Latina.

Dijo en presencia del doctor Jaime Martuscelli, secretario general de la UNAM, que en los dos últimos años la UACPyP del Colegio de Ciencias y Humanidades tramitó 471 solicitudes de becas para proyectos académicos, 293 ante el Consejo Nacional de Ciencia y Tecnología (Conacyt) y 178 a la Dirección General de Asuntos del Personal Académico, de las cuales 93 por ciento fueron aprobadas.

Ruiz Nápoles destacó que el número de publicaciones individuales o colectivas, realizadas en revistas, libros o memorias fue similar al periodo anterior, contabilizando aproximadamente 600, en las que participaron más de mil profesores y alumnos.

"Para la integración del Padrón de Posgrado de Excelencia del Conacyt fueron aprobados, después de la evaluación, 12 de los 13 proyectos académicos de la UACPyP, que comprenden 22 planes de estudio de una licenciatura, tres espe-



Foto: Justo Suárez

El maestro Ruiz Nápoles dijo que el porcentaje de alumnos de nuevo ingreso al doctorado creció en más del 50 por ciento.

cializaciones, 12 maestrías y seis doctorados", agregó.

En relación con la matrícula de estudiantes indicó que el porcentaje de alumnos de nuevo ingreso al doctorado creció más del 50 por ciento, al pasar de 60 a 92 alumnos. En tanto que en la maestría aumentó de 157 a 189; no obstante, en la especialización y en la licenciatura hubo un decremento en la matrícula, al bajar de 40 a 29 en la primera, y de 14 a 11 alumnos en la segunda.

El director de la UACPyP subrayó que en 1993 y 1994 obtuvieron título, diploma o grado 204 alumnos de la unidad; 12 de licenciatura, nueve de especialización, 145 de maestría y 42 de doctorado.

El maestro Pablo Ruiz agregó que en 1994 concluyó la restructuración del posgrado en Geofísica, iniciada en 1992, cuya orientación es ampliar sus opciones terminales e incluir dos sedes académicas: el Instituto de Geología y el Centro de Ciencias de la Atmósfera, para conformar el posgrado en Ciencias de la Tierra.

En cuanto al personal académico, el maestro Ruiz Nápoles aseguró que 55 por ciento del profesorado de la unidad tiene grado de doctor, 40 por ciento de maestría y el resto de especialización o licenciatura. El 75 por ciento de los tutores pertenece al Sistema Nacional de Investigadores.

Por último señaló que algunos profesores de la UACPyP fueron merecedores, entre 1993 y 1994, de diversas distinciones, tanto nacionales como internacionales. Entre ellas destacan: el Premio Universidad Nacional 1993 en el área de investigación en ciencias naturales al doctor Adolfo García Sáinz; el Premio Universidad Nacional 1994 en investigación en ciencias naturales al doctor Librado Ortiz; el Premio Manuel Noriega Morales (área de biología), que otorga la Organización de Estados Americanos, al doctor Jaime Mas Oliva.

Por otra parte, el doctor Jaime Martuscelli dijo que la esencia de la UACPyP sigue viva a casi dos décadas de su creación, y que sus proyectos académicos han demostrado a lo largo de los años una excelencia académica que está más allá de cualquier duda.

Finalmente señaló que, ante la crisis que vive el país, se debe poner especial énfasis en elegir correctamente el tipo de becario que se envía al extranjero, y ver que los posgrados del país queden perfectamente fortalecidos.

Al término de la ceremonia se entregaron reconocimientos y diplomas a profesores y técnicos académicos con 10, 15, 20 y 25 años de servicio en la Universidad. ■

UACPyP, casi dos décadas de vida

Al integrarse en 1976 la Unidad Académica de los Ciclos Profesional y de Posgrado, como parte de la estructura organizativa del CCH, se buscaba crear, en el ámbito profesional y del posgrado, un órgano permanente de innovación universitaria que vinculara a distintas escuelas, facultades, institutos y centros en el quehacer docente y de investigación, bajo una concepción del aprendizaje basado en el hacer y el descubrir.

Es así que la función de la UACPyP, establecida en el Estatuto General, fue la de crear, fomentar y coordinar proyectos colegiados de investigación y docencia, en los niveles de licenciatura y posgrado, denominados proyectos académicos, con la participación de dos o más dependencias universitarias.

En la actualidad, la unidad imparte una licenciatura, cinco especializaciones, 12 maestrías y siete doctorados, y cuenta con una población escolar de 944 alumnos, de los cuales 207 son de nuevo ingreso.

Asimismo, la opción que más demanda tiene es la maestría en Biotecnología, con casi 109 estudiantes; es decir, casi 10 por ciento del total, seguida por el doctorado y la maestría en Investigación Biomédica con 94 y 82 por ciento, respectivamente.

La Semana de Servicio Social concluyó en la Facultad de Química

Del 27 al 31 de marzo, estudiantes de la FQ tuvieron la oportunidad de conocer diferentes opciones para hacer su servicio social

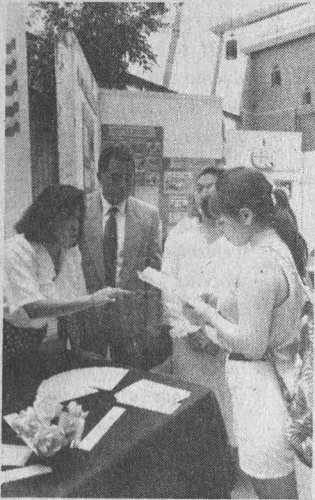

En la Facultad de Química se presentaron alternativas para los estudiantes en áreas como: ciencias y tecnología, química experimental y aplicada, y tecnología farmacéutica, entre otras.

La Universidad ofrece una amplia gama de opciones para realizar el servicio social; sin embargo es importante generar un mayor acercamiento entre las instancias receptoras de prestadores con los estudiantes, señaló el doctor Juventino Servín Peza, director del Programa del Servicio Social Multidisciplinario, al inaugurar este 27 de marzo la Semana de Servicio Social en la Facultad de Química (FQ).

Servín Peza consideró que ofrecer opciones adecuadas de desarrollo de servicio para los alumnos

es prioritario en la Universidad.

Indicó que recientemente se realizaron actividades similares a las de esta Semana del Servicio Social en la FQ, que ayudaron a los estudiantes a seleccionar una opción más acorde con sus intereses personales y profesionales.

Asimismo, informó que próximamente en otras escuelas y facultades se llevará a cabo este evento para apoyar y difundir el servicio social en beneficio de los alumnos y de la Universidad.

Señaló que de los mil estudiantes que en 1994 tenía la UNAM en

condiciones académicas para prestar su servicio social, sólo 184 cumplieron con esta labor. Esta circunstancia condujo a promover en las distintas escuelas y facultades las opciones que existen en esta materia.

En el caso de la FQ, en la sala de estudios del edificio "B", se presentaron alternativas para los estudiantes en las siguientes áreas: ciencia y tecnología, química experimental y aplicada, tecnología farmacéutica, producción de biofertilizantes, química orgánica, fisicoquímica y campo. ■

¡¡IVA DE NUEVO!!

NEC 502

GRATIS



DISTRIBUIDOR AUTORIZADO



ADEMAS INCLUYE:

- ACTIVACION Y FIANZA
- **GRATIS**

DE VERAS!!

Y EN CUALQUIER PLAN

CONTRATA TU SEGURO

SEGURO CONTRA ROBO POR UN AÑO

OPCIONAL

REQUISITOS: TARJETA DE CREDITO, IDENTIFICACION OFICIAL Y COMPROBANTE DE DOMICILIO. IMPORTANTE: APLICAN RESTRICCIONES DE CREDITO. LA LINEA SE ACTIVARA PREVIA AUTORIZACION DE TELCEL

MARQUE 100 SEND Y OBTENDRA... **¡¡ SIN COSTO !!** ASISTENCIA MEDICA, LEGAL, AUTOMOVILISTICA Y PERSONAL EN MEXICO Y EL MUNDO

PRO IDEAS DE MEXICO, S.A. DE C.V.
CALZ. DE TLALPAN 4867 BIS, COL LA JOYA

TEL. 573-17-03 CON 10 LINEAS FAX 573-71-31

Más de cuatro millones de toneladas de contaminantes al año afectan el aire del DF

En los últimos 15 años las causas de mortandad y de las enfermedades comunes se han modificado debido a que los problemas ambientales son cada vez más severos por el desarrollo industrial y la explosión demográfica

GUADALUPE LUGO

En la ciudad de México se generan al año más de cuatro millones 300 mil toneladas de contaminantes del aire, señaló el doctor Octavio Rivero Serrano, secretario del Consejo de Salubridad General de la Secretaría de Salud, al inaugurar el 26 de marzo, en el auditorio Nabor Carrillo de la Coordinación de la Investigación Científica, la Primera reunión internacional sobre desarrollo de proyectos conjuntos de investigación en salud ambiental, en representación del doctor Juan Ramón de la Fuente, secretario del sector.

El doctor Rivero Serrano dijo que este tema en México ha sido poco estudiado. En los últimos 15 años, las causas de mortandad y las enfermedades comunes se han modificado a causa de los problemas ambientales derivados del desarrollo industrial y la explosión demográfica.

Tras señalar que los padecimientos cardiovasculares y el cáncer, debido al deterioro ambiental, han venido a sustituir los problemas de salud más simples, el doctor Rivero Serrano dijo que el principal factor que origina la contaminación ambiental en la ciudad de México y la zona conurbada es el crecimiento desordenado de la población, la cual sobrepasa los 18 millones de personas, es decir, cinco mil 568 habitantes por kilómetro cuadrado -una de las más altas tasas de densidad poblacional en el mundo-, lo que equivale aproximadamente al 20 por ciento de la población total de la República Mexicana.

El doctor Rivero Serrano explicó que otros de los elementos contaminantes en la capital mexicana son el transporte público, los automóviles particulares, que suman poco más de 4.5

El doctor Octavio Rivero Serrano afirmó que en México el problema de la contaminación ambiental ha sido poco estudiado.



Foto: Daniel Romo

millones, la generación de energía eléctrica y las más de 30 mil industrias.

Por otra parte el doctor Hugo Aréchiga, presidente de la Academia Nacional de Medicina, manifestó que las circunstancias económicas que imperan en el país han influido para hacer a un lado los planes y proyectos en materia de salud ambiental; sin embargo, subrayó, existe voluntad política por parte de las autoridades gubernamentales para hacer frente a este tipo de problemas en cooperación con otros países.

La ceremonia inaugural de la

Primera reunión internacional sobre desarrollo de proyectos conjuntos de investigación en salud ambiental fue presidida por los doctores Kenneth Olden, director del National Institute of Environmental Health Sciences; Alejandro Cravioto, director de la Facultad de Medicina de la UNAM; Simón González, coordinador del Programa Universitario de Medio Ambiente; Arlene Fonaroff, miembro de Fogarty International Center, y el licenciado Fernando Rosenweig, del Consejo Nacional de Ciencia y Tecnología (Conacyt). ■

Reunión sobre salud ambiental

La Primera reunión internacional sobre desarrollo de proyectos conjuntos de investigación en salud ambiental estuvo organizada por institutos de salud de Estados Unidos, la Secretaría de Salud, el Consejo Nacional de Ciencia y Tecnología y la Universidad Nacional Autónoma de México, por medio de la Coordinación de la Investigación Científica, el Programa Universitario del Medio Ambiente y la Facultad de Medicina.

Los temas de esta reunión, que se dividió en tres mesas de trabajo, fueron: Efectos de los contaminantes atmosféricos sobre la salud, incluyendo cáncer pulmonar; Efectos de los contaminantes atmosféricos en el aparato respiratorio; Plaguicidas y salud, y Residuos peligrosos y su impacto en la salud. Sobre el primer tema, se plantearon los efectos negativos en la salud de los habitantes de la ciudad de México provocados por el monóxido de carbono, que genera enfermedades respiratorias en los niños, como bronquitis aguda. Se habló también sobre la contaminación fotoquímica y sus efectos negativos en la salud de los niños. En esta reunión se hicieron planteamientos sobre biopartículas y asma, el efecto de oxidantes, mecanismos fibro-proliferativos en pulmón, entre otros aspectos de las enfermedades respiratorias.

DIRECCION GENERAL DE ADMINISTRACION ESCOLAR

Carrera simultánea

Se comunica a los alumnos interesados en cursar una carrera simultánea que deberán presentarse en la oficina de servicios escolares del plantel donde están inscritos, del 17 al 21 de abril, con el propósito de recoger el instructivo y conforme a éste iniciar el trámite.

En la Carta de San Francisco está el origen de la ONU

El 26 de junio de 1945, un grupo de países de los distintos continentes firmó la Carta de San Francisco y el Estatuto Internacional de Justicia, con el fin de garantizar el mantenimiento de la paz y fomentar las relaciones amistosas entre las naciones.

La Carta entró en vigor el 21 de octubre de ese año, dando lugar al nacimiento de la Organización de las Naciones Unidas. En un principio, se incorporaron al organismo 50 países; actualmente pertenece a ella la casi totalidad de los Estados del mundo.

La ONU está integrada por:

- El Consejo de Seguridad, que es el órgano ejecutivo en asuntos políticos y está compuesto por 15 miembros, cinco de los cuales (Estados Unidos, Federación Rusa, China, Reino Unido y Francia) son permanentes y con derecho a veto, y los otros 10 son elegidos por un periodo de dos años por la Asamblea General.
- El Consejo Económico y Social, que es el que se encarga de coordinar a los organismos dependientes de la ONU (FAO, UNICEF, OIT, UNESCO, BIRD, FMI, GATT, OMS y AIEA). Está compuesto de 36 miembros que se reúnen dos veces al año.

- El Consejo de Tutela o Administración Fiduciaria, que es el encargado de administrar los territorios sometidos a su tutela.

- El Tribunal Internacional de Justicia, encargado de deliberar en los conflictos internacionales.

- La Secretaría General.
- La Asamblea General.

En duda la credibilidad de la ONU por sus acciones militares con fines humanitarios

Olga Pellicer, ex catedrática de la FCPS, aseguró en el XX Coloquio Internacional de Primavera que ese tipo de intervención es selectiva, ya que se hace de acuerdo con intereses particulares

Laura Romero Mireles

Las acciones militares efectuadas con el argumento de tratarse de asistencia humanitaria han puesto en duda la credibilidad de la Organización de las Naciones Unidas (ONU), aseveró Olga Pellicer, directora general del Instituto Matías Romero de Estudios Diplomáticos de la Secretaría de Relaciones Exteriores (SRE), al participar en el XX Coloquio Internacional de Primavera, que en esta ocasión estuvo dedicado al 50 aniversario de ese organismo y a los retos de México, que se llevó a cabo en la Facultad de Ciencias Políticas y Sociales (FCPS), del 27 al 30 de marzo.

Olga Pellicer, ex catedrática de la FCPS, afirmó que la ONU tiene nuevas fases de actuación, como es la intervención en asuntos que tradicionalmente fueron considerados de la jurisdicción interna de cada Estado.

La intervención por motivos humanitarios es selectiva, dijo, ya que se hace de acuerdo con los intereses particulares de los miembros permanentes del Consejo de Seguridad de Naciones Unidas; además de que se pueden producir violaciones al derecho internacional.

Sin embargo, agregó, hay casos que permiten ver con simpatía la actuación de la ONU; entre ellos se encuentra el de El Salvador, en el que se contó con la aprobación de los actores interesados en el conflicto, a niveles nacional e internacional.

En ese país centroamericano, expuso la especialista, Naciones Unidas jugó un papel de mediación para poner fin a la guerra civil, además de que tuvo que ver en la supervisión del respeto a los derechos humanos, la reconstrucción de las instituciones políticas, las reformas a la constitución, a las fuerzas armadas y a la

La ONU debe fomentar la diplomacia y fortalecer la solución pacífica de los conflictos, afirmó Olga Pellicer.



Foto: Juan Antonio López

policía, así como con la celebración de elecciones.

Lo ideal, concluyó la especialista, es que los conflictos no estallen; la ONU debe fomentar la diplomacia preventiva y fortalecer la solución pacífica previa de los problemas.

Thelma O'Con Solórzano, directora general del Centro de Información de la ONU, dijo que este organismo no podrá lograr los propósitos para los que fue creado a menos que los pueblos del mundo estén informados de sus objetivos y labores.

Explicó que la ONU es una organización política compuesta por más de 180 Estados soberanos que dictan el rumbo de acción política, social y económica del organismo.

Sus órganos principales, añadió, son: la Asamblea General, en donde cada miembro está representado, y las resoluciones se adoptan por mayoría; el Consejo de Seguridad, con 15 miembros, de los cuales cinco son permanentes; la Secretaría; la Corte Internacional de Justicia, que tiene 15 jueces que eligen grupos geográficos por nueve años; el Consejo Económico y Social, con programas mundiales como el de alimentos, que también coordina a organismos como el Banco Mundial, el Fondo Monetario Internacional,

la Organización Mundial para la Alimentación y el Consejo de Administración Fiduciaria.

Dijo que a 50 años de su nacimiento, la organización ha triplicado su número, entre otras causas, por el proceso de descolonización fomentado por la misma. En esos años, los problemas también se han multiplicado; entre los más apremiantes se cuentan: el desempleo, el deterioro ambiental, la sobrepoblación, la falta de oportunidades en la educación y capacitación, la desnutrición, los conflictos migratorios internacionales, violencia étnica y la pobreza.

Las perspectivas para el siglo XXI, dentro de un marco de globalización, plantean retos no sólo en el interior de los Estados, sino en las relaciones entre países, explicó.

Nunca como ahora, concluyó la directora del Centro de Información de la ONU, el organismo mundial tiene la posibilidad de alcanzar los objetivos enunciados en su carta, como son mantener la paz y la seguridad internacionales, garantizar la justicia y el respeto a los derechos humanos, fomentar el progreso social y elevar el nivel de vida dentro de un concepto más amplio de libertad, todo ello gracias al fin de la guerra fría. ■

CompuDabo

Quema los precios altos
ofreciéndote estas increíbles ofertas

Computadora ACER
386SX 33Mhz
2 Mb RAM exp.a 16 Mb
212 Mb Disco Duro
Drive de 3½"
MS-DOS 6.2
WORKS Y MOUSE
monitor de color SVGA

N\$4,695



5%*

DE DESCUENTO

En toda la tienda, como apoyo a la comunidad universitaria en general frente al aumento del IVA.

*Válido sólo durante la primer semana de abril.

Calculadoras HP

Financiera	17B	N\$ 607.60
Financiera	19B	N\$ 1012.66
Científica	48G	N\$ 896.93
Científica	48GX	N\$ 1764.93

Impresora Laser HP 4L

- 300 ppp
- 4 pág x min.
- 1Mb RAM

N\$ 3,499

Kit Multimedia

CD-ROM, tarjeta de sonido estereo, bocinas externas y 4 títulos en español.

N\$ 1199.00

Diskettes SONY 3½ HD N\$ 39.00

Mueble para computadora
Mod. 50202. con silla giratoria

N\$ 899

Visita nuestras tiendas y encuentra un mundo de accesorios y consumibles para tu PC

- Los precios no incluyen I.V.A.
- Ofertas válidas hasta el 8-ABRIL-95
- Precios en base a pago en efectivo.
- Aceptamos todas las tarjetas de crédito

Suc. Portales
Calz. de Tlalpan 1260
Col. Albert, Portales
México, D.F.
Tel. 672-7600

Suc. Rojo Gómez
Canal de Tezontle 143 A
Col. Dr. A. Ortiz Tirado
México, D.F.
Tel. 694-9713

Ventas Telefónicas
674-8930 c\10 líneas
Fax: 539-1416

Una vida dedicada a mejorar la salud de los mexicanos

Pionero de los sistemas de investigación en salud en México, don Jorge Ruiz de Esparza cuenta con una vasta obra en el campo de la investigación, la planeación hospitalaria y la docencia. En la década de los años 50, Ruiz de Esparza fue director del Antiguo Hospital Manuel Gea González; en los años 60, planeó, fundó y dirigió el antiguo centro hospitalario 20 de Noviembre, en cuyos recientes trabajos de remodelación colaboró, y en la década de los años 70 ocupó la dirección del hospital privado Mocel. No conforme con ello Ruiz de Esparza también ha destacado en actividades, sociedades y agrupaciones académicas. Muchas veces ha ocupado diversos puestos directivos en la Asociación Mexicana de Hospitales, de la que en dos ocasiones fue presidente; en la Federación Internacional de Hospitales en Londres, y en la Federación Latinoamericana de Hospitales. Es miembro emérito de la Academia Mexicana de Cirugía y coordina la maestría en Sistemas de Salud desde 1986.

Jorge Ruiz de Esparza, una institución en la administración de los servicios médicos

La Facultad de Contaduría y Administración rindió un homenaje a este connotado universitario por sus grandes aportes en el campo de la docencia, la investigación, la difusión y el servicio médico asistencial

ESTHER ROMERO GÓMEZ
 Egresado de la primera generación de administradores de los servicios de salud y formador de varias decenas de profesionales en este campo de estudio, el doctor Jorge Ruiz de Esparza representa toda una institución en la administración de la atención médica de México y de América Latina.

Pionero en un gran número de actividades médico-administrativas, este hombre originario del Distrito Federal, de una gran sencillez y sensibilidad, ha brindado a sus alumnos, a la Universidad Nacional y al país grandes aportes en el campo de la docencia, la investigación, la difusión y el servicio médico asistencial.

Durante el homenaje que la Asociación de Egresados de la Maestría en Administración de la Atención Médica y de Hospitales (MAAMH) y la Facultad de Contaduría y Administración (FCA) ofrecieron al doctor Jorge Ruiz de Esparza, el doctor Guillermo Fajardo Ortiz, consultor de medicina social del Centro Interamericano de Estudios de la Seguridad Social, se refirió a él como un hombre sencillo, de palabras definitivas y de arraigados valores familiares.

En el auditorio de la División de Estudios de Posgrado de la FCA, Fajardo Ortiz señaló que fue el maestro Ruiz de Esparza el promotor y ejecutor del Primer Censo Nacional de Hospitales en el año de 1958, con el cual se dio a conocer, por primera vez en nuestro país, el número de hospitales con los que se contaba, así como su ubicación, características y calificación.

Al hacer una retrospectiva del ejercicio profesional que por casi cinco décadas el connotado univer-

El doctor Jorge Ruiz de Esparza es un hombre sencillo, de palabras definitivas y de arraigados valores familiares que ha contribuido a la planeación administrativa del sector salud.



Foto: Juan A. Lopez

sitario ha desempeñado, Fajardo Ortiz recordó que en 1952 el médico cirujano por la UNAM era ya un joven maestro que impartía cátedra en el Hospital General de México.

Para 1956 se desempeñaba como profesor del segundo curso de Administración de Hospitales de la antigua Asociación Mexicana de Hospitales, donde hasta la fecha sigue impartiendo clases.

En 1960 el maestro Ruiz de Esparza formaba parte del cuerpo directivo y docente de la antigua maestría en Administración de la Atención Médica y de Hospitales -hoy maestría en Sistemas de Salud-, fundada por la entonces Secretaría de Salubridad y Asistencia y por la UNAM. En 1968 se integró por completo a esta maestría, y desde 1986 la coordina, según recordó el doctor Fajardo Ortiz.

Otra fructífera actividad en la vida del doctor Ruiz de Esparza ha sido la planeación de unidades de servicios médicos en diversos rincones de nuestro país: "lo mismo está en Baja California que en Yucatán, Monterrey o Guadalajara; en grandes colectividades que en pequeñas comunidades".

Además de la planeación de estas unidades, también participó en los proyectos de algunas pertenecientes al Instituto Mexicano del Seguro Social (IMSS), otras al Instituto de Seguridad Social al Servicio de los Trabajadores del Estado, a la Secretaría de Salud (SSa) o al Departamento del Distrito Federal (DDF). El doctor Ruiz de Esparza colaboró como vocal ejecutivo en la Comisión Nacional de Hospitales, fue funcionario de la Comisión Constructora de la SSa y en su momento encabezó la Dirección General de Normas de Hospitales, también de dicha Secretaría, agregó el doctor Ortiz Fajardo.

Estas cinco décadas de experiencia profesional en las que el doctor Ruiz de Esparza se ha desempeñado con honradez, eficiencia y creatividad -concluyó Ortiz Fajardo- explican no sólo su actividad docente, sino también la de difusión, reflejada en multitud de artículos en diversas publicaciones e innumerables conferencias impartidas por él.

Por su parte el doctor Javier Cabral Soto, coordinador general del Programa IMSS-Solidaridad e integrante de la Asociación de

La UNAM y el DDF realizarán programas de desarrollo social

El DDF, amplía colaboración con instituciones de educación superior

El convenio correspondiente fue firmado el 27 de marzo. Establece la colaboración de las dos partes en proyectos específicos de asistencia social y cultura, entre otras cosas

Egresados de la MAAMH, dijo que el verdadero reto en los servicios de salud es formar gente capaz y sensible para acabar con las desigualdades y la falta de servicios hospitalarios de la población.

Agregó que estos retos tienen dos componentes: el financiamiento y el tiempo, y la demanda poblacional, "sobre todo si consideramos que estamos llegando al último lustro de este siglo inmersos en una complicada situación de crisis y cambios mundiales a los que no escapa México, y por consiguiente tampoco sus sistemas de salud".

Por último, el coordinador general del Programa IMSS-Solidaridad aseveró que para la óptima realización de la educación en salud, promoción del mejoramiento del medio, la fabricación de acciones preventivas, la asistencia médica en padecimientos de baja complejidad y la dedicación a problemas graves en las unidades de salud, será necesario ampliar las acciones en este ámbito con personal técnico capacitado, e incorporar la nueva tecnología.

En representación de la Asociación de Egresados de la MAAMH su presidenta, la maestra Alberta García Jiménez, entregó un reconocimiento al universitario que tantos aportes ha brindado a la administración médica de nuestro país, gratitud que también se concretó en la placa que al término de la ceremonia fue develada por el doctor Ruiz de Esparza en compañía del maestro José Antonio Echenique, director de la FCA; el doctor José Ramón Torres Solís, jefe de la División de Estudios de Posgrado de la FCA, ex alumnos y familiares del homenajeado. ■

La Universidad Nacional Autónoma de México y el gobierno del Distrito Federal, así como otras universidades e instituciones de educación superior de la ciudad de México, firmaron un convenio de colaboración en materia de desarrollo social y económico.

Mediante el acuerdo, suscrito el 27 de marzo, las partes se comprometen a realizar programas y proyectos específicos en las siguientes materias: educación, salud, deporte, cultura, asistencia social, recreación y esparcimiento, así como en seguridad pública, justicia, modernización, protección civil, vivienda y transporte, entre otras.

Las partes firmantes del convenio también se comprometen a promover el intercambio de experiencias e información para el fortalecimiento de los programas y proyectos específicos que estén en marcha, o que se proyecten para el futuro.

El Departamento del Distrito Federal será la parte encargada de la coordinación operativa, y cada uno de los firmantes designará a los responsables para la realización de cada una de las acciones que resulten de este acuerdo.

Queda establecido que las publicaciones, artículos científicos,

folletos técnicos, etcétera, que se generen con motivo de la ejecución de los trabajos derivados de este convenio, tendrán que hacerse de común acuerdo. Asimismo, cada uno de los proyectos o convenios específicos que se suscriban, contendrán los puntos necesarios para regular lo relativo a la propiedad de los derechos de autor de los materiales que se elaboren.

Además de la UNAM, firmaron el Instituto Politécnico Nacional, la Universidad Pedagógica Nacional, la Escuela Libre de Derecho, el Instituto Autónomo de México, el Instituto Tecnológico de Estudios Superiores de Monterrey, El Colegio de México, el Centro Universitario México, así como las universidades Autónoma Metropolitana, la Iberoamericana, la Anáhuac, la Del Valle de México, la Panamericana, la Salle y la Intercontinental.

Este acuerdo responde a la necesidad de consolidar e impulsar las diversas alternativas de solución que, en el marco de los convenios de colaboración institucional, puedan ofrecer los centros de educación superior para la solución de algunos de los problemas que afectan a la capital del país. ■

La experiencia de participación de la población académica en los asuntos relativos de la ciudad de México es amplia y variada. Actualmente existen diversos convenios de colaboración entre el Departamento del Distrito Federal e instituciones de educación superior; por ejemplo, los convenios con la UNAM para el desarrollo de proyectos de recuperación ambiental y el establecido con la Universidad Autónoma de Metropolitana en materia de economía urbana.

El interés de la Universidad Nacional por participar directamente con las autoridades del Distrito Federal en la solución de sus problemas viene de tiempo atrás. Facultades, centros e institutos que la conforman tienen ya algunos acuerdos con otros sectores de esa dependencia gubernamental. Además, en el mes de febrero pasado se llevó a cabo la reunión La universidad y su ciudad, la ciudad y su universidad, en la que participaron tanto autoridades de la UNAM como del DDF. En esta reunión se abordaron temas como la participación de investigadores de esta universidad en estudios sobre el ambiente, evaluación y mitigación de riesgos naturales, infraestructura de la ciudad, manejo de los recursos acuíferos y difusión de la ciencia.

DIRECCION GENERAL DE ADMINISTRACION ESCOLAR

Segunda carrera

Se comunica a los alumnos interesados en cursar una segunda carrera que deberán presentarse en la oficina de servicios escolares del plantel donde concluyeron la primera carrera, del 17 al 21 de abril, con el propósito de recoger el instructivo y conforme a éste iniciar el trámite.

El pasado remoto de la raza de bronce en

Más de 30 muestras individuales sustentan su trabajo

El maestro Heliodoro Castañón Rangel estudió pintura en la Antigua Academia de San Carlos de la Escuela Nacional de Artes Plásticas. Su trabajo ha sido reconocido con becas de la UNAM y del Instituto Mexicano del Seguro Social (IMSS).

Ha expuesto su obra tanto en el interior del país como en el extranjero. Ha participado en más de 30 muestras individuales, auspiciadas por las diferentes delegaciones políticas del Distrito Federal, la UNESCO, el ISSSTE, el Seguro Social, así como por los diversos gobiernos de los estados. También ha presentado su trabajo en exposiciones colectivas.

Se ha destacado como ilustrador y dictado conferencias y cursos de arte plástico en varias instituciones. Es miembro del Diccionario Enciclopédico de la Pintura Mexicana - 500 años, editores.

En la Galería de la Plástica Preparatoriana se exhiben, hasta el 25 de abril, óleos, tintas sobre papel y pictogramas que narran pasajes de las hazañas épicas de los héroes precortesianos

Decapitación de Coyolxauhqui, óleo sobre tela de 80 x 1.20 centímetros.



Mayahuel y los 400 penachos, óleo sobre tela de 1.20 x 1.00 metros.



Exodo de Quetzalcóatl, óleo sobre tela de 80 x 1.20 centímetros.



Desde la modernidad de milenio, el artista Heliodoro Castañón Rangel, con la ayuda del color, pinta el pasado más remoto de la raza de bronce. Cada una de sus obras, en óleos sobre tela, tintas sobre papel y pictogramas e ideografías, narra pasajes que narran las hazañas épicas de los héroes precortesianos.

Detrás de la exposición *huella en el tiempo*, que se exhibe en la Galería de la Plástica Preparatoriana de San Ildefonso, hay un afán didáctico por acercar a los espectadores del presente una cosmovisión de los primeros habitantes de esta tierra mexicana.

La muestra, que festeja el aniversario del plantel 2 de la Plástica Preparatoriana de San Ildefonso, trata de más de 50 piezas que emplean distintas técnicas, documentadas y explicadas, tanto como las grandes leyendas de la cosmogonía indígena. Entre ellas, el mito del gran Tezcatlipala, protector del campo de maíz.

As de Heliodoro Castañón

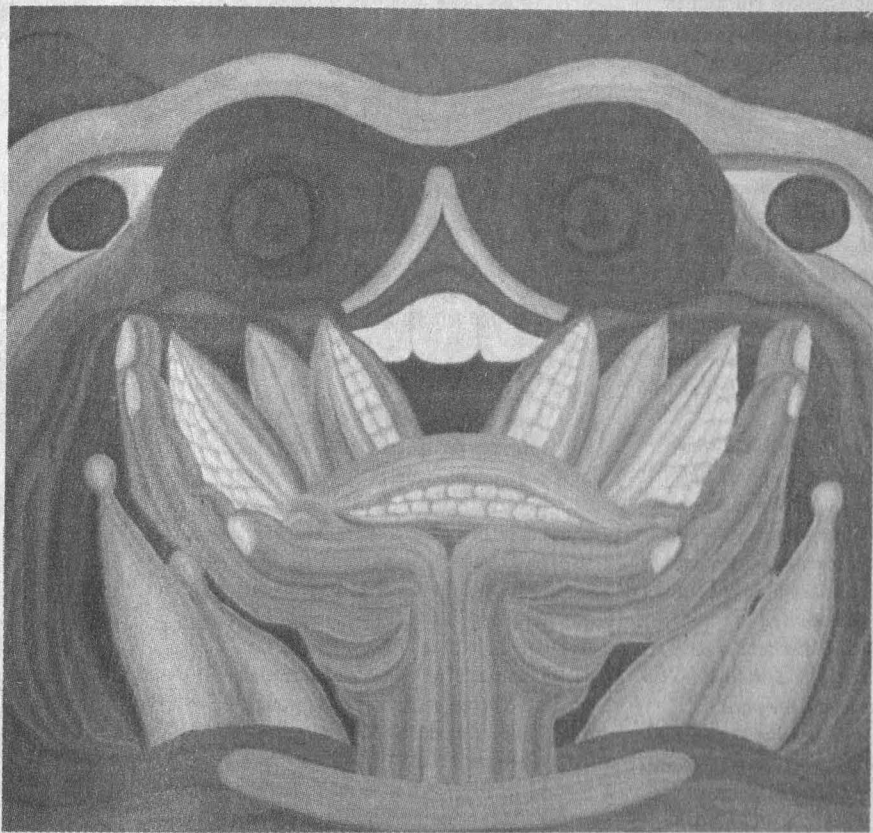
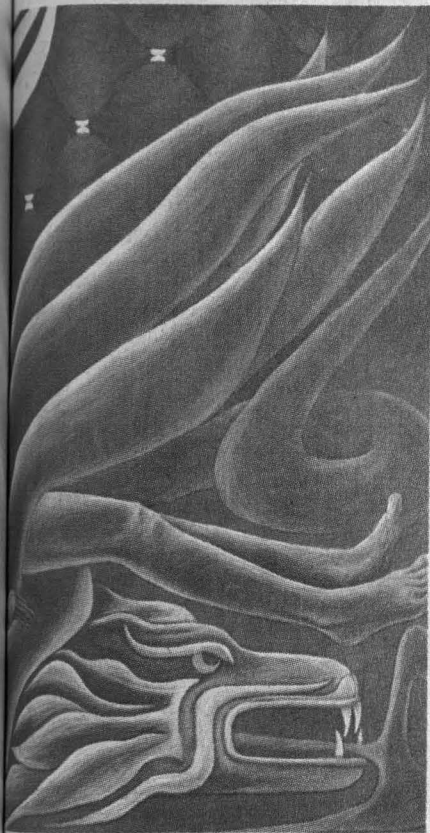

Tezcatlipoca vigilante, óleo sobre tela de 1.00 x 80 centímetros.

Fotos: archivo Galería de la Plástica Preparatoriana

gladiatorio al Sol; la fa-
deléxodo de Quetzalcóatl;
mento de Huitzilopochtli, o
legenda de Coatlicue.

Castañón Rangel, ar-
matense, ha establecido
dialéctica con la histo-
mexicana. Por medio de sus
minuciosas de los
conceptos religioso-filosó-
logías, ha conseguido iden-
con la sensibilidad de sus
y ha transferido a la tela y
los conocimientos de los
de maíz.

larga trayectoria plástica,
de 34 años, el maestro
Castañón Rangel esta-
compromiso estético con
su obra responde a
razones: la creación plástica
es didáctico. Transmite al
la fuerza y la belleza de
formas, y sobre todo, los
culturales de nuestros ante-

tura del maestro Castañón
están los indígenas que

hoy sobreviven en el altiplano ni tampoco los vencidos de hace 500 años. Sus telas y papeles las ocupan aquellos hombres míticos, protagonistas de la creación del universo indígena, invencibles en la conquista y la colonización. Los hombres de los códices y de las estatuillas.

Se trata de dioses que en el presente y después de cinco siglos son motivo de exaltación de una cultura viva y latente, aun en tiempos de globalidades: Quetzalcóatl, Coyolxauhqui, Tezcatlipoca, Coatlicue, y otros personajes menos sagrados.

La búsqueda de la raíz primera, por medio de una labor de investigación documental, no es lo único que anima la obra del artista. También hay en los trazos del pintor huellas de la iconografía azteca. Sus cuadros recuerdan los códices mexicas y las figurillas arqueológicas del Museo del Templo Mayor dentro de un espacio cósmico.

El artista quiere rendir tributo a los dioses, hacer sacrificios sangrantes de rojo, verde, amarillo y azul con la fuerza de su pincel. Invita a los espectadores a saludar con respeto a la realeza mexicana. Pide para los antiguos sabios, gladiadores

de colores, de penachos, de taparrabos y escudos, miradas reverentes.

La muestra *Una huella en el tiempo* estará abierta al público hasta el 25 de abril en la sede temporal de la Galería de la Plástica Preparatoriana. ■



Dos óleos sobre tela: en la gráfica de la izquierda está *La creación del pulque*, y a la derecha, *Tonathiu*.



Los estudios coloniales son el área más dinámica de la investigación literaria en EU

Dentro de las investigaciones literarias y culturales de la red académica que cubre Estados Unidos, los estudios coloniales son el área más dinámica, y en ellos, la poetisa mexicana Sor Juana Inés de la Cruz ocupa un lugar central.

Gran conocedora de Sor Juana y de su obra, Mabel Moraña, de origen uruguayo, con licenciatura y doctorado en literatura, y licenciatura y maestría en filosofía, trabaja actualmente en la Universidad del Sur de California, desde donde vino especialmente para participar en el Diplomado. La doctora Moraña imparte la cátedra de literatura colonial y ha orientado sus investigaciones al barroco hispanoamericano del siglo XVII en México, y por lo tanto a la décima musa. Asimismo, tiene varias publicaciones y artículos sobre el barroco de Indias y acerca de Sor Juana, quien por las características de su obra, considera la especialista, tiene gran actualidad.

La décima musa luchó por abrir camino a la razón: Mabel Moraña

Sor Juana Inés de la Cruz fue parte de los inicios de la conciencia criolla; con ella comienza a gestarse el proyecto político de las naciones que se independizarían más de un siglo después

LAURA LUCÍA ROMERO

Sor Juana Inés de la Cruz, en los orígenes del nacionalismo mexicano, fue una figura trascendental; pensó y reflexionó acerca de su época, y dio cuenta de que la gente americana tenía una condición diferente a la peninsular, por lo que aquella poseía identidad propia, afirmó la doctora Mabel Moraña, académica de la Universidad del Sur de California, en la primera sesión del diplomado dedicado a la escritora del siglo XVII.

En el acto, que formó parte de la cátedra extraordinaria Sor Juana Inés de la Cruz, de la Facultad de Filosofía y Letras (FFL), la doctora Moraña explicó que la décima musa fue parte de los inicios de la conciencia criolla, cuando no existía un proyecto separatista del virreinato respecto del imperio español; comienza así la ideología del mestizaje, elemento fundamental en el proyecto político de las naciones que se independizarían más de un siglo después.

Como letrada actuó en un contexto de dependencia, como el que América Latina padece actualmente respecto de las potencias, por lo que se puede pensar en la situación de colonialismo que vivió, y relacionarla con la presente etapa para saber cómo se condujo ante esa situación de dominio.

Sor Juana revela que el criollo es capaz de regirse a sí mismo y de ocupar puestos reservados para los españoles peninsulares, a pesar de la condición colonial, y por lo tanto de periferia de la Nueva España, en donde el ejercicio de la razón era diferente a la de los centros metropolitanos.

Como alternativa a la homogeneidad de los discursos centrales de

Gráfica de la monja jerónima, quien en sus reflexiones se dio cuenta de que la gente de América tenía una condición diferente a la peninsular, por lo que aquella poseía identidad propia.



la autoridad, agregó la doctora Moraña, Sor Juana Inés empieza a elaborar la idea de heterogeneidad -característica propia de América, ya que tiene una multiplicidad de etnias, de lenguas y tradiciones- como parte del discurso del barroco de Indias (elaborado en este continente para rescatar las condiciones locales de vida).

Por otro lado, la académica de la Universidad del Sur de California mencionó que la literata del siglo XVII actuó en una posición de marginalidad debido a su condición de mujer, sector social que no participaba en las prácticas culturales ni en una educación formal, lo que se reflejó en la constante reivindicación que de este grupo social hizo en sus escritos.

Asimismo, aseveró la especialista, debió moverse en parámetros

acotados dentro de los límites ortodoxos establecidos; sin embargo, como intelectual desafió a los discursos dominantes y luchó por abrir camino a la razón dentro de las fronteras de la fe.

Esto no significa que no fuera una religiosa legítima, convencida, pero trató de encontrar lo que la razón puede agregar al conocimiento. Por eso fue una amenaza virtual para los discursos hegemónicos.

El hecho de ser una subalterna dentro de la jerarquía eclesiástica y de ser hija ilegítima, aunado a los elementos mencionados, le dieron la posibilidad de criticar, cuestionar y dar alternativas respecto de la totalidad de las prácticas sociales y culturales de la época, que eran esencialmente excluyentes.

La poetisa buscó un método inclusivo de la cultura, la educación

Se exhibió la cinta *El gabinete del doctor Caligari*

Las primeras películas que se filmaron fueron documentales

Del director Robert Wiene (1919), ésta es la tercera película alemana que se presenta en el Ciclo de cine silente; el 20 de abril se presentará Chantaje, de Alfred Hitchcock

Imagen de una obra pictórica de la cinta de Robert Wiene, que se exhibirá en España en la muestra *Cien años de cine*.



Foto: *semanal El País*

y el conocimiento; ella se propuso reunir a grupos de mujeres para que ellas enseñaran a otras: quiso hacer de las mujeres seres productivos.

Ambigüedad entre obediencia y cuestionamiento, ironía, en ocasiones agresividad, modestia afectada, son características de los textos de Sor Juana para hacer una denuncia de la condición social de los negros y los indios; como letrada criolla, dio voz a quienes no la tenían.

La escritora, señaló Mabel Moraña, también "matizó el dogma con originalidad; probó hasta donde la transgresión de lo permitido era posible".

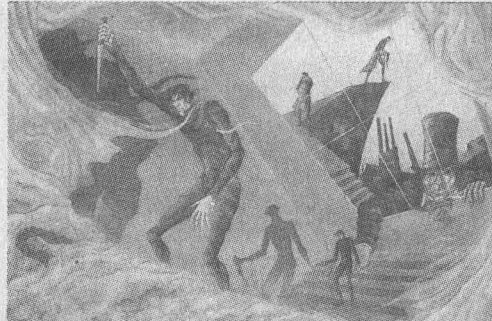
Sor Juana abrió las puertas a la ciencia moderna y al racionalismo, rescató lo empírico y quitó solemnidad al conocimiento e hizo cuestionamientos; en sus textos hay una constante defensa de las disciplinas profanas, de la investigación, de la observación.

La doctora Moraña especificó que la religiosa, que escribió prosas, versos y loas, estaba convencida de que la interdisciplina de las ciencias confluía en el saber, no para rebatir a la teología, sino para entenderla mejor.

Finalmente, la especialista señaló la importancia de la escritura en el siglo XVII; Sor Juana, agregó, estuvo consciente del papel ideológico, de manipulación y de poder que la letra escrita tuvo entonces. El texto literario fue para ella una herramienta de comunicación y un encuentro entre los diversos sectores que componían la sociedad; es, después de 300 años de su muerte, una figura clásica, concluyó. ■

ELVIRA ALVAREZ

Primera representante de la estética expresionista en el cine, la cinta *El gabinete del doctor Caligari*, del director alemán Robert Wiene (1919), fue exhibida el 16 de marzo en una función especial en la Sala Julio Bracho del Centro Cultural Universitario.

Esta película, junto con *Nosferatu*, de Friedrich Murnau (1922); *Metrópolis*, de Fritz Lang (1926), y *El ángel azul*, de Josef von Sternberg (1930), entre otras, se caracteriza por su temática fantástica, los grandes decorados distorsionados y simbólicos, así como por el juego de luces y sombras.

En la presentación del filme, el director del Archivo Nacional de la Imagen de Montevideo, Uruguay, Juan José Mugni explicó que ésta es la única copia original en que el efecto plástico de la cinta -proporcionado por la coloración de ciertas escenas- se conserva.

Al respecto el director general de Actividades Cinematográficas, Iván Trujillo, precisó que en algunas escenas se observan teñidos azul o rojo, tal y como el director los concibió, para mostrar algunos efectos dramáticos, como la noche o el peligro.

La exhibición de *El gabinete*

del doctor Caligari, tercera película alemana que se presenta en el Ciclo de cine silente, se logró gracias a la colaboración del Instituto Goethe.

Rememorando el tipo de exhibiciones que se realizaban a principios de siglo, la película estuvo acompañada por el pianista ruso Dimitri Dudin, quien comentó que antes de musicalizar la película tiene que verla por lo menos una vez y encontrar los ritmos adecuados para ello.

Agregó que se debe buscar música apropiada para cada situación de la película; ésta necesita coincidir con los sentimientos que se pretenden transmitir, aún así en cada exhibición de la cinta la música presenta algunas variantes.

El gabinete del doctor Caligari se suma a las películas de archivos invitados que la Dirección de Actividades Cinematográficas ha exhibido en su ciclo de cine silente, como es el caso de las cintas checas. Asimismo, para el 20 de abril se programó la exhibición de *Chantaje* -cinta que dirigió Alfred Hitchcock en versiones silente y sonora-, que será presentada por la curadora adjunta del Archivo de Cine y Televisión de Gran Bretaña, Inglaterra. ■

El año 1895 señaló el nacimiento del cine con la proyección de la primera película: La salida de los obreros de la fábrica, de los hermanos Lumière, en el salón de un café parisense. Las primeras cintas fueron documentales hasta que, otro francés, Georges Méliès, aportó al nuevo descubrimiento los recursos del teatro; su mejor obra fue Viaje a la luna.

El invento se difundió con gran rapidez y se arraigó en Estados Unidos, donde se desarrolló técnicamente y estableció su sede en Hollywood. Allí el director David L. W. Griffith contribuyó en gran medida a la creación del lenguaje cinematográfico.

El cine mudo estadounidense logró imponerse en los países europeos paralizados por la guerra. Grandes estrellas de aquella época fueron Mary Pickford y Douglas Fairbanks. En Europa se distinguieron en el cine mudo la escuela sueca, cuyo apogeo ocurrió entre 1913 y 1923, con Victor Sjöström y Mauritz Stiller; la danesa, con Carl Dreyer; el expresionismo alemán, con Murnau y Fritz Lang; el impresionismo francés, con Louis Delluc y Abel Gance, y el cine soviético con Eisenstein, Pudovkin y Dovjenko.

El primer disco de la serie es del periodo de 1931 a 1940

El primer volumen de La canción popular en el cine mexicano comprende el periodo de 1931 a 1940. Abre este disco compacto una composición del maestro Agustín Lara la que inspira la primera película sonora: Santa (Antonio Moreno-1931). También se incluyen del género romántico las canciones de la película La mujer del puerto (Arcady Boytler-1933). En cuanto a la música vernácula, no puede faltar la presencia de las piezas musicales que dieron vida a El tesoro de Pancho Villa (Arcady Boytler-1935); Allí en el Rancho Grande (Fernando de Fuentes-1936); Las cuatro milpas (Ramón Pereda-1937), y Jalisco nunca pierde (Chano Urueta-1937). Cierra la antología de la canción en el universo ranchero de los años treinta con La tierra del mariachi (Raúl de Anda-1938). Muy cerca de este cine se encuentra el que evoca los valores regionales, cuyas canciones también pueden escucharse en esta antología, que incluye la música de La Zandunga (Fernando de Fuentes-1937); México lindo (Ramón Pereda-1938); Al son de la marimba (Juan Bustillo Oro-1940). El género fantástico se presenta solitario con María Elena (Raphael J. Sevilla-1935) y el urbano es también minoritario, entre las que destacan las siguientes películas: Los chicos de la prensa (Ramón Peón-1936); Noches de Gloria (Rolando Aguilar-1937) y Perfidia (William Rowlands-1939).

La canción popular en el cine mexicano, manjar para los melómanos y cinéfilos

Actividades Cinematográficas editó un importante compendio de música rural y urbana en este volumen de disco compacto; su catálogo es de 21 obras musicales

ESTELA ALCÁNTARA

El cambio del mundo rural al mundo urbano, del rancho a la capital y del corrido al bolero o al danzón, que vivió la sociedad mexicana en la década de los años cuarenta, se advierte en el repertorio del segundo volumen de la colección *La canción popular en el cine mexicano*, que acaba de presentar la Dirección General de Actividades Cinematográficas de la UNAM en disco compacto.

Este segundo disco, que comprende el periodo de 1941 a 1950, refleja justamente la relación profunda que siempre ha existido entre el cine nacional y el desarrollo cultural de la sociedad mexicana. Su catálogo de 21 obras (corrido, canción ranchera, danzón, bolero, vals, fox trot y blues) es una crónica de la evolución social que experimentaba nuestro país, encaminado hacia el "desarrollo estabilizador", en los años cuarenta.

Asimismo, apuntó Tomás Pérez Turrent, la colección confirma la importancia que ha tenido en el cine mexicano la canción popular. A la música en el cine de ese tiempo, refiere el crítico de cine, siempre se le acusó de ser muy convencional, con el simple objetivo de subrayar y apoyar algunos momentos de las historias.

Sin embargo, reconoce el crítico, existía en dicha música para cine una sabiduría hoy desaparecida: la canción ya no puede ser, como en aquellos años, sabio contrapunto, comentario (irónico o grave), e incluso elemento de reflexión sobre el contenido temático. "Ahora la música sólo sirve para llenar huecos y la canción popular ha desaparecido, a menos que un grupo de moda sean el objetivo del filme".



Foto: Daniel Romo

El catálogo del disco es una crónica de la evolución social que experimentaba nuestro país, encaminado hacia el "desarrollo estabilizador", en los años cuarenta.

En este segundo volumen destaca por su originalidad el danzón de la película *La mancha de sangre*, de Adolfo Best Maugard, rescatada por la Filmoteca de la UNAM en 1993-1994.

La cinta, que se filmó en 1937 y 1938, era un caso atípico porque no tenía nada que ver con el cine que se hacía en México en esos años. Después de una larga etapa de prohibiciones y mutilaciones, fue exhibida hasta 1943, y de manera muy breve.

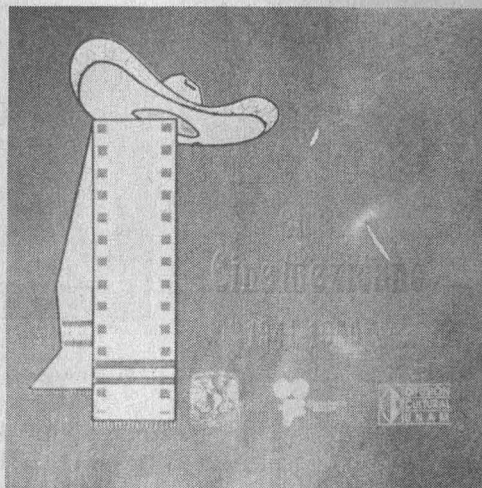
El danzón de esta película, llamado *Hoy será distinto*, de José Gamboa Ceballos -responsable de la banda musical del filme,- también es un caso raro porque no respeta los cánones musicales de ese género en esa época. De modo que, apunta Pérez Turrent, a la peculiaridad de la película corresponde una pieza musical original.

Asimismo, se incluye la canción emblemática *Amorcito corazón*, de Esperón y Urdimalas, versión extraída de la banda sonora original del gran clásico del melodrama *Nosotros los pobres*, de Ismael Rodríguez

(1947), que en voz de Pedro Infante y Blanca Estela Pavón se convirtió en la melodía que ha estado en boca de varias generaciones de amantes mexicanos.

En cuanto a las canciones vernáculas destaca ¡*Ay Jalisco no te rajes!*, de Esperón y Cortázar, cantada por Lucha Reyes en la película homónima de Joselito Rodríguez (1941). Asimismo, Esperón y Cortázar son autores del corrido *El ahijado de la muerte*, que interpretó Jorge Negrete en la película, del mismo nombre, de Norman Foster (1946).

El corrido tradicional se incluye con *Juan Charrasqueado*, de Víctor Cordero, que cantan Las mochtecas durante la película del mismo nombre que filmó Ernesto Cortázar (1945). Se cierra este capítulo con un clásico del dominio público cantado por Los Calaveras, *La barca de oro*, en otra película clásica del Indio Fernández, *Las abandonadas* (1944). También de Emilio Fernández, *Duelo en las montañas* (1950), está en el disco la canción de despecho *Qué*

En El Lago, función especial de guitarra de Fernando Mariña

LILIANA MANCERA

Fernando Mariña, en el podio, afinaba su guitarra; sus cabellos largos hasta el hombro cubrían su rostro y sus dedos entonaban diversas melodías. Mientras tanto, el público se preparaba para escuchar la primera interpretación de este concertista.

A sus 25 años de edad, Fernando Mariña se ha convertido en un destacado guitarrista; joven originario de México y residente en Cuba, ofreció un concierto especial el viernes 17 de marzo en el teatro Rosario Castellanos de la Casa del Lago, auspiciado por la Coordinación de Difusión Cultural de la UNAM.

Música clásica emitía la guitarra de Mariña; en el recinto se escuchó: *Fantasia 7*, de J. Dowland, *Gran solo opus 14*, de F. Sor, y *Aires de son*, de G. Tamez; también el músico interpretó las piezas *Aire istmeño*, *Quedo* y *Son trunco*.

La segunda parte del programa inició con cuatro piezas de Ernesto García de León; tres, de A. Tansman, y cinco de L. Brouwer.

Fernando Mariña se retiró del teatro sin poder satisfacer las peticiones del público, pues lo esperaba el avión que lo llevaría de regreso a Cuba, en donde debía cumplir con sus compromisos académicos como maestro de guitarra de la Escuela Nacional de Música de La Habana.

Fernando Mariña nació en el Distrito Federal en 1970. Inició sus estudios en 1982 con el maestro Carlos Guzmán, en la academia Doremi. Ya para 1986, el gobierno de la República de Cuba le otorgó una beca para estudiar seis años en la Escuela Nacional de Música de La Habana, bajo la dirección de la maestra Martha Cuervo y del maestro Víctor Pellegrini.



Foto: Juan Antonio López

Como concertista, ha realizado giras a distintas ciudades de México, y en Cuba se ha presentado en La Habana y en la provincia de Matanzas.

Ha recibido distintos reconocimientos: el premio por la interpretación de música cubana en el Primer Festival de Estudiantes de Nivel Medio, organizado por la Escuela Nacional de Música de La Habana en 1990; el tercer premio en el Primer Concurso y Festival Nacional de Guitarra de Taxco, en 1991, y en este mismo año obtuvo el primer premio en el Segundo Concurso Nacional de Guitarra Graziella Lassere de Chappard, en Guanajuato.

En 1993, el maestro Ernesto García de León, guitarrista y compositor mexicano, le dedicó dos preludios. ■

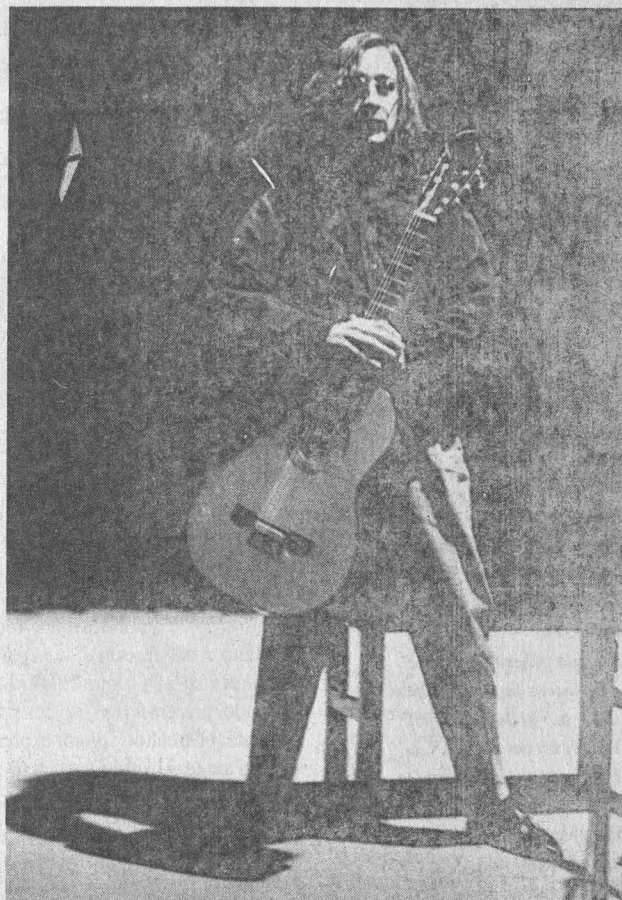
El joven guitarrista Fernando Mariña al concluir su concierto de música clásica en la Casa del Lago.

te ha dado esa mujer, de Gilberto Parra.

El tránsito del mundo rural (el corrido y la canción ranchera) al urbano se advierte en la producción cinematográfica de ese tiempo, que entonces servía como lazo de identidad no sólo nacional sino también latinoamericano.

Así, en este recuento de la canción popular está presente el melodrama urbano y cabaretero en *Humo en los ojos*, canción escrita e interpretada por Agustín Lara, que dio nombre a la película dirigida por Alberto Gout (1946).

Hipócrita, bolero de Carlos Crespo, interpretado por Fernando Fernández, da nombre a la cinta de Miguel Morayta, filmada en 1959. No podía faltar el danzón *Nereidas*, de Dimas Pérez, que fue interpretado en la cinta *Salón México*, de Emilio Fernández (1948).

También se incluye el melodrama arrabalero que nacía en los años cuarenta con el bolero *Quinto patio*, de Luis Arcaraz, cantado por Emilio Tuero, que dio nombre a la película de Raphael J. Sevilla (1950). En este género destaca *Que Dios me perdone*, película de Tito Davison (1947), y bolero del mismo nombre de Manuel Esperón, interpretado por Blanca Estela Pavón.

Además, en cuanto al género urbano, hay muestras del quiebre de cintura en el danzón *Suave*, de Tomás Ponce Reyes, que se interpreta durante la película *El gendarme desconocido*, de Miguel M. Delgado (1941). No faltan las revistas musicales, boleros, valeses, un fox trot y un blues. En fin, un manjar para los melómanos inclinados como segunda afición hacia el cine y viceversa. ■

Un talento que, con el tiempo, reconoció la academia

Originario de Comitán, Chiapas, Luis Aguilar -quien tiene 12 años esculpiendo- no cuenta con una formación académica ni con una licenciatura. Sin embargo, su talento ya fue reconocido, y gracias a ello la Antigua Academia de San Carlos lo aceptó para cursar la maestría.

El artista ha participado en 25 exposiciones, 19 colectivas y seis individuales; entre estas últimas destacan las que exhibió en los institutos Politécnico Nacional y Tecnológico de Monterrey, así como en la Secretaría de Comercio y Fomento Industrial.

Ha sido galardonado por dos museos japoneses: en 1992, por el *Jacone Open Year Museum Award* y, en 1993, por el *Utsuhuchi Open Year Museum*, por su obra *El bajista*. Asimismo, recibió una mención honorífica en el *Encuentro México-Líbano*.

La ambición de ser músico llevó a Luis Aguilar a crear 25 obras de arte

En la ENEP Acatlán, y hasta el 5 de abril, se presentan esculturas del artista plástico; la muestra reúne piezas que rinden tributo al escultor Alberto Giacometti y al compositor Héctor Berlioz

LGUSTAVO AYALA VIEYRA
La música y sus diversos intérpretes, el pianista, el violinista, el bajista y hasta el director de orquesta, son figuras que se retratan en las 25 obras del artista Luis Aguilar, quien exhibe en el Centro Cultural de la Escuela Nacional de Estudios Profesionales (ENEP) Acatlán, hasta el 5 de abril, la exposición *Escultura*.

La maestría del escultor y el color del bronce se conjugan en estas magníficas piezas, que fueron reunidas en la muestra para rendir tributo a dos maestros de las artes, quienes de una u otra manera han estado presentes en las obras del artista: el escultor y pintor expresionista suizo Alberto Giacometti y el compositor francés de la época del romanticismo, Héctor Berlioz.

Para Luis Aguilar, en *Escultura* aparece el lado esquivo de su vida,



“porque soy un frustrado de la música, ya que siempre tuve deseo de aprender a tocar varios instrumentos y nunca pude hacerlo”.

En sus piezas, el artista esculpe caras humanas transparentes, ros-

tros de perfil, toreros y mujeres indígenas en las que se nota una marcada influencia de Henry Moore, Barbara Hebrun y Pablo Picasso.

El sentido de una escultura, el valor de una pieza son -según palabras del propio artista- cuestiones que van implícitas en la misma obra. “Hay cosas que son cotidianas, pero que en las manos de un artista toman otra dimensión”.

En el momento de crear, la principal preocupación de Luis Aguilar es la explosión del vacío, y en ese ámbito del libre movimiento de las piezas el expositor “demuestra la eternidad de los afanes de aquellos que han decidido fijar para siempre la osadía, símbolo del artista en pugna con el mundo”, destaca en el programa de mano Vicente Quirarte, director de Publicaciones de la UNAM.

Y añade: “Luis Aguilar quiere demostrar que esa ocupación del aire mediante los instrumentos, de los cuales la música arma en el desierto blancas tiendas o traduce el fragor de las olas contra los acantilados, dura más allá de su formulación física”. ■

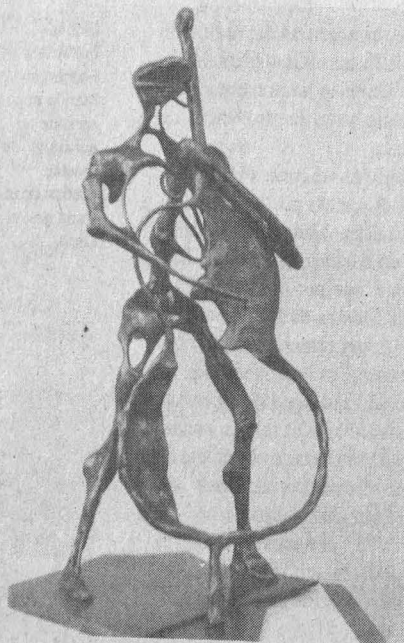

En sus piezas, Luis Aguilar esculpe caras humanas transparentes, rostros de perfil, toreros y mujeres indígenas en las que se nota una marcada influencia de Henry Moore, Barbara Hebrun y Pablo Picasso.

Moradas con bellas formas y colores en la muestra *La historia que me habita*

Sylvia Decanini expuso dentro de la serie *Conoce a tus maestros por sus obras*; su trabajo arquitectónico, en opinión de Alfonso Ramírez, cautiva, emociona y conmueve al espectador

LILIANA MANCERA

Formas geométricas sencillas y bellas que conjugan lo simple y complejo, lo moderno y lo viejo; son moradas en las que en cada bóveda aparece el nombre de su creadora: Sylvia Decanini Terán. Todo ello se reúne en el espacio donde se exhibe la exposición *La historia que me habita*, en el marco de la serie *Conoce a tus maestros por sus obras*, que organiza la Facultad de Arquitectura.

En cada uno de los trabajos que conforma esta muestra, que se presentó hasta el 24 de marzo en el vestíbulo de la FA, Sylvia Decanini adopta un estilo dominado por su propia sensibilidad; juega con los colores y materiales. Su interés: exponer que ella hace su propia vida, y ésta es la arquitectura, dijo a propósito de la autora Mario Huerta, profesor de la Facultad de Arquitectura.

Al comentar la muestra, señaló que en ella se logra plasmar la incansable búsqueda del arte y de la ciencia; sin limitarse por los conceptos establecidos, la expositora va construyendo así su brillante carrera, con el apoyo de los arquitectos Alfonso Ramírez Ponce y Raúl Arana.

La maestra Decanini Terán toma como herramienta de trabajo la casa, a la que define como un lugar donde se encuentra y se nutre la raíz espiritual del hombre, de la familia, del grupo de amigos. Sitio preciso del que se parte y al que se vuelve, centro de gravedad, medida de las cosas. Es la obligada referencia para todas las acciones de la vida de los que ahí moran.

La casa se piensa -dijo la arquitecta- se sueña, se establece y se pasan días, meses, años que como

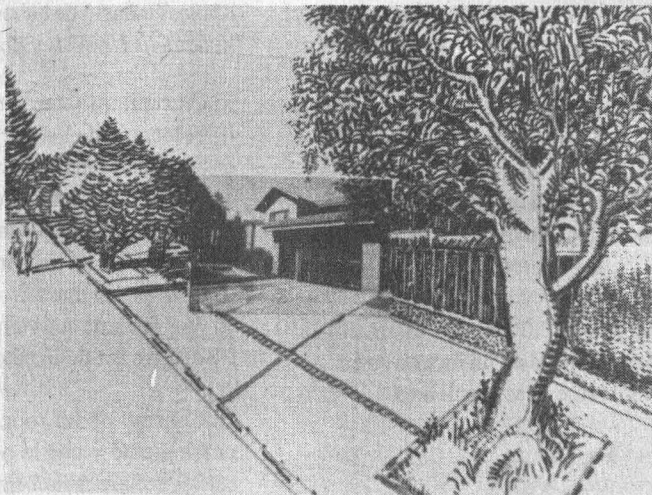

Fotos: Daniel Romo

una película van imprimiéndose en sus muros. Según ella: "hay que construir una casa que sirva para quedarse, para refugiarse, para hacer las cosas de la vida".

La arquitecta Decanini Terán comentó que con esta exposición buscó dos objetivos: mostrar a los jóvenes la diversidad con que se manejan dibujos y colores, de tal manera que se interesen por la arquitectura habitacional, y editar con la Universidad Nacional Autónoma de México un libro que recoja su labor profesional.

El arquitecto Alfonso Ramírez, quien fue profesor de la expositora, manifestó que su obra expresa espacios que cautivan al espectador, que hacen que al observar esos cuadros se emocione y conmueva.

La exposición estuvo compuesta por 95 láminas y por planos iluminados por acuarelas, donde se puede apreciar lo mismo una imagen de una fotografía a color que otra superpuesta en un dibujo a blanco y negro.

La historia que me habita, expuso títulos como: *El color de Tepepan, Las magnolias de San Jerónimo, La casa del barranco, La casa rítmica, Orden y armonía, Luz y sombras, Donde brilla el sol y late el corazón*, entre otros. ■

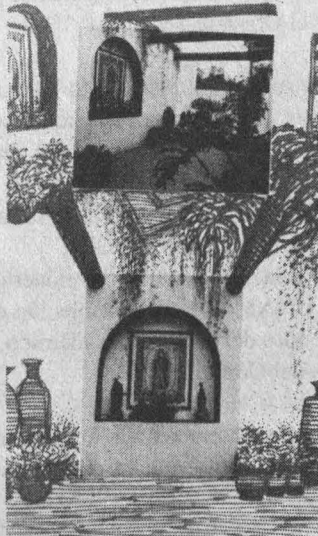

La vivienda familiar, un interés expresado con sensibilidad

La maestra Sylvia Decanini Terán estudió la licenciatura de arquitectura en la Facultad de Arquitectura de la UNAM. Ha sido profesora de diseño e investigación en la misma institución. Ha elaborado material didáctico para los alumnos mediante la recopilación de documentos, de diapositivas y audiovisuales acerca de una vivienda familiar y escuela. Fundamentalmente se dedica a la construcción de casas-habitación.

La exposición estuvo compuesta por 95 láminas y por planos iluminados por acuarelas, donde se puede apreciar lo mismo una imagen de una fotografía a color que otra superpuesta en un dibujo a blanco y negro.

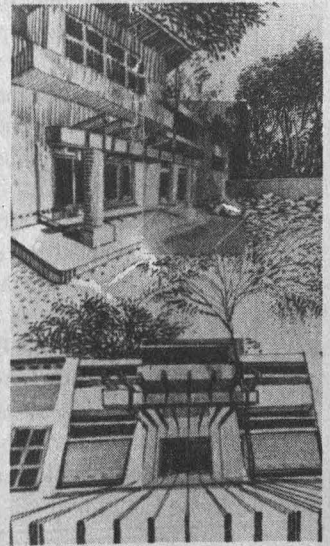

Facultad de Contaduría y Administración

Convocatoria

Cátedras Especiales: Fernando Díez Barroso, Roberto Casas Alatríste, Henri Fayol, Luca Pacioli y Carlos Pérez del Toro

El Consejo Técnico de la Facultad de Contaduría y Administración, de acuerdo con lo establecido en el artículo 14 del Reglamento del Sistema de Cátedras y Estímulos Especiales de la Universidad Nacional Autónoma de México, convoca a los profesores de carrera adscritos al plantel para que presenten su solicitud con el objeto de ocupar por un año una de las siguientes Cátedras Especiales: Fernando Díez Barroso, Roberto Casas Alatríste, Henri Fayol, Luca Pacioli y Carlos Pérez del Toro.

Las Cátedras Especiales constituyen una distinción al personal académico, acompañada de un incentivo económico, y se otorgarán conforme a las siguientes

Bases:

1. Podrán recibir una de las Cátedras Especiales los miembros del personal académico de la Facultad que tengan la calidad de profesores de carrera, que a juicio del Consejo Técnico se hayan distinguido de manera sobresaliente en el desempeño de sus actividades académicas, y que tengan una antigüedad mínima de cinco años al servicio de la institución.

2. Para ocupar alguna de estas cátedras, los aspirantes se comprometerán a dar cumplimiento a los siguientes puntos, determinados por el Consejo Técnico:

- Cumplir cabalmente su compromiso con la UNAM;
- Impartir conferencias y cursos de perfeccionamiento sobre su especialidad, cuando así se lo solicite la dependencia;
- Presentar un informe de las actividades desarrolladas, al término del año de ocupación de la cátedra;
- No tener ninguna relación laboral o remuneración adicional fuera de la UNAM, salvo la establecida en el artículo 57, b) del Estatuto del Personal Académico, con la autorización previa del Consejo Técnico.

3. La solicitud deberá ser presentada a la Secretaría del Consejo Técnico en un plazo que concluirá a los treinta

días calendario de haberse publicado esta convocatoria en la *Gaceta UNAM*, y deberá acompañarse de:

- Curriculum vitae actualizado;
- Fotocopia de los documentos que acrediten la preparación académica del solicitante;
- Documentos en los que conste su adscripción, categoría y nivel, antigüedad en la Institución y vigencia de su relación laboral, así como funciones asignadas y antigüedad en las mismas;
- Programa de actividades a desarrollar durante el tiempo de ocupación de la cátedra.

El Consejo podrá solicitar otros documentos que estime conveniente y que le permitan evaluar al aspirante en lo que se refiere a su formación académica y sus labores de docencia, investigación y extensión académica, así como su obra publicada.

4. El Consejo Técnico evaluará los méritos de los solicitantes y procederá, en su caso, a la asignación de las cátedras. A su juicio, el jurado podrá asignar a uno o más de los solicitantes, de manera conjunta, una cátedra especial.

5. No podrán concursar:

- Quienes no tengan una relación laboral con la Facultad;
- Quienes gocen de beca que implique remuneración económica o quienes ocupen un puesto administrativo en la UNAM, a menos que se comprometan a renunciar a ellos si obtienen una cátedra especial.

6. La cátedra especial se suspenderá en caso de que el o los destinatarios de la misma dejen de prestar sus servicios de carrera a la Facultad, o si caen dentro de alguno de los supuestos del inciso b) del punto 5.

“Por mi raza hablará el espíritu”

Ciudad Universitaria, DF, a 3 de abril de 1995

El Director

CP y LA José Antonio Echenique García

Secretaría de Servicios Académicos
Dirección General de Administración
Escolar

Convocatoria

**Ingreso a licenciatura por pase
reglamentado**

Ciclo escolar 95/96

Se convoca a los alumnos del Colegio de Ciencias y Humanidades que hayan terminado el bachillerato o estén por concluirlo en el presente ciclo escolar, a realizar en su plantel el registro de pase reglamentado, durante el periodo comprendido del

17 al 28 de abril

1. Los alumnos deben acudir al área de Servicios Escolares a registrarse a través del Sistema de Cómputo instalado para tal fin. Mediante el número de cuenta, el sistema mostrará los datos del alumno y sólo será necesario indicar la carrera a la que desea ingresar, así como el campus de su preferencia.
2. Al registrarse, recibirán un Comprobante que deberán conservar para los trámites posteriores.
3. La entrega de carta de asignación y orden de pago será en el Local de Registro (Avenida de la Imán número 7), en la fecha que se indicará en el comprobante. (No se enviará por correo como en años anteriores).

No habrá prórroga para efectuar el trámite

“Por mi raza hablará el espíritu”
Ciudad Universitaria, a 3 de abril de 1995

Secretaría de Servicios Académicos
Dirección General de Administración
Escolar

Convocatoria

**Ingreso a licenciatura por pase
reglamentado**

Ciclo escolar 95/96

Se convoca a los alumnos de la Escuela Nacional Preparatoria que hayan terminado el bachillerato o estén por concluirlo en el presente ciclo escolar, a realizar en su plantel el trámite de pase reglamentado, durante el periodo comprendido del

17 al 28 de abril

1. Los alumnos deben acudir al área de Servicios Escolares a registrarse a través del Sistema de Cómputo instalado para tal fin. Mediante el número de cuenta, el sistema mostrará los datos del alumno y sólo será necesario indicar la carrera a la que desea ingresar, así como el campus de su preferencia.
Los alumnos que concluyeron el bachillerato en años anteriores, deberán acudir a la Unidad de Registro Escolar de la Escuela Nacional Preparatoria (Adolfo Prieto número 722, colonia Del Valle) de 9 a 14 horas, en las mismas fechas.
2. Al registrarse, recibirán un Comprobante que deberán conservar para los trámites posteriores.
3. La entrega de carta de asignación y orden de pago será en el Local de Registro (Avenida de la Imán número 7), en la fecha que se indicará en el comprobante. (No se enviará por correo como en años anteriores).

No habrá prórroga para efectuar el trámite

“Por mi raza hablará el espíritu”
Ciudad Universitaria, DF, a 3 de abril de 1995

Instituto de Matemáticas

El Instituto de Matemáticas, con fundamento en los artículos 9 y del 11 al 17 del Estatuto del Personal Académico de la UNAM, convoca a un concurso abierto a las personas que reúnan los requisitos señalados en la presente convocatoria y en el referido estatuto, y que aspiren a ocupar una plaza de Técnico Académico Asociado "C" de tiempo completo, con sueldo mensual de N\$2,102.60, en el área de Bibliotecología aplicada a las matemáticas, de acuerdo con las siguientes

Bases:

1. Tener grado de licenciatura o preparación equivalente.
2. Haber trabajado un mínimo de dos años en la materia o área de su especialidad y haber colaborado en trabajos publicados.

De conformidad con el inciso b) del artículo 15 del referido estatuto, los aspirantes deberán presentar las siguientes

Pruebas:

- a) Presentar un proyecto de trabajo para la Biblioteca
- b) Experiencia en el control de publicaciones periódicas
- c) Experiencia en la organización y administración de acervos bibliográficos
- d) Realizar un examen sobre el manejo de bases de datos en CD-ROM en el área de las matemáticas

Para participar en este concurso, los interesados deberán presentarse en la Secretaría Académica del Instituto, dentro de los 15 días hábiles a partir de la fecha de publicación de esta convocatoria, con el fin de llenar una solicitud y entregar la siguiente documentación:

- I. Curriculum vitae actualizado, con dos fotografías tamaño infantil.
- II. Copia de títulos, grados, diplomas, etcétera.
- III. Copia de trabajos publicados.

Ahí mismo se les comunicará de la admisión de su solicitud y la fecha de iniciación de las pruebas. Una vez concluidos los procedimientos establecidos en el mencionado estatuto se darán a conocer los resultados de este concurso.

"Por mi raza hablará el espíritu"
Ciudad Universitaria, DF, a 3 de abril de 1995
El Director
Doctor Luis Montejano Peimbert

Instituto de Investigaciones Bibliográficas

El Instituto de Investigaciones Bibliográficas, con fundamento en los artículos 9 y del 11 al 17 del Estatuto del Personal Académico, convoca a concurso de oposición abierto a las personas que reúnan los requisitos señalados en la presente convocatoria y en el referido estatuto para ocupar la plaza de Técnico Académico Ordinario Auxiliar "A" de tiempo completo, interino, en el área de Sistematización hemerográfica y servicios de información de la Hemeroteca Nacional, con un sueldo mensual de N\$1,136.60.

Bases:

- Tener grado de bachiller o una preparación equivalente.

De conformidad con el inciso b) del artículo 15 del mencionado estatuto, el H. Consejo Técnico determinó que los aspirantes deben presentar las siguientes

Pruebas:

- Demostrar mediante prueba escrita conocimientos sobre catalogación descriptiva, asignación de encabezamientos de materia y números de clasificación DEWEY, de publicaciones periódicas.

- Réplica oral sobre el punto anterior.

Para participar en este concurso los interesados deberán presentar en la Secretaría Académica de este Instituto, dentro de los 15 días hábiles contados a partir de la publicación de esta convocatoria, una solicitud por escrito acompañada de la siguiente documentación:

- Curriculum vitae.
- Copia de la documentación probatoria que acredite el curriculum.

En la Secretaría se comunicará a los aspirantes si su solicitud ha sido aceptada, así como la fecha de iniciación de las pruebas.

Al concluir los procedimientos establecidos en el mencionado estatuto se dará a conocer el resultado del concurso.

* * *

El Instituto de Investigaciones Bibliográficas, con fundamento en los artículos 9 y del 11 al 17 del Estatuto del Personal Académico, convoca a concurso de oposición abierto a las personas que reúnan los requisitos señalados en la presente convocatoria y en el referido estatuto para ocupar la plaza de Técnico Académico Ordinario Auxiliar "B" de tiempo completo, interino, en el área de Apoyo y difusión de la investigación. Cómputo, con un sueldo mensual de N\$1,195.60.

Bases:

- Haber acreditado el 50 por ciento de los estudios de una licenciatura o tener preparación equivalente.

De conformidad con el inciso b) del artículo 15 del mencionado estatuto, el H. Consejo Técnico determinó que los aspirantes deben presentar las siguientes

Pruebas:

- Demostrar mediante prueba escrita conocimientos generales sobre:

- Procesador de textos Word 6.0
- Utilización del paquete CDS-ISIS
- Utilización del manejador de bases de datos FOX-PRO
- Digitalización de imágenes y reconocimiento de caracteres
- Sistema operativo UNIX.
- Réplica oral sobre el punto anterior.

Para participar en este concurso los interesados deberán presentar en la Secretaría Académica de este Instituto, dentro de los 15 días hábiles contados a partir de la publicación de esta convocatoria, una solicitud por escrito acompañada de la siguiente documentación:

- Curriculum vitae.
- Copia de la documentación probatoria que acredite el curriculum.

En la Secretaría se comunicará a los aspirantes si su solicitud ha sido aceptada, así como la fecha de iniciación de las pruebas.

Al concluir los procedimientos establecidos en el mencionado estatuto se dará a conocer el resultado del concurso.

El Instituto de Investigaciones Bibliográficas, con fundamento en los artículos 9 y del 11 al 17 del Estatuto del Personal Académico, convoca a concurso de oposición abierto a las personas que

reúnan los requisitos señalados en la presente convocatoria y en el referido estatuto para ocupar la plaza de Técnico Académico Ordinario Asociado "A" de tiempo completo, interino, en el área de Apoyo y difusión de la investigación. Proyectos de investigación, con un sueldo mensual de N\$1,869.20.

Bases:

- Tener grado de licenciado o preparación equivalente.
- Haber trabajado un mínimo de un año en la materia o área de su especialidad.

De conformidad con el inciso b) del artículo 15 del mencionado estatuto, el H. Consejo Técnico determinó que los aspirantes deben presentar las siguientes

Pruebas:

- Elaborar un programa para la organización del Archivo Histórico de la Biblioteca Nacional, 1870-1920.
- Réplica oral sobre el punto anterior.

Para participar en este concurso los interesados deberán presentar en la Secretaría Académica de este Instituto, dentro de los 15 días hábiles contados a partir de la publicación de esta convocatoria, una solicitud por escrito acompañada de la siguiente documentación:

- Curriculum vitae.
- Copia de la documentación probatoria que acredite el curriculum.

En la Secretaría se comunicará a los aspirantes si su solicitud ha sido aceptada, así como la fecha de iniciación de las pruebas.

Al concluir los procedimientos establecidos en el mencionado estatuto se dará a conocer el resultado del concurso.

"Por mi raza hablará el espíritu"

Ciudad Universitaria, DF, a 3 de abril de 1995

El Director

Doctor José G. Moreno de Alba

El proyecto de investigación (DGAPA/CCyDEL)

La Cuenca del Pacífico como "Mediterráneo" de América y Asia: historia y prospectiva de la identidad

y el Programa Universitario de Estudios Latinoamericanos

invitan a la mesa redonda



Martes 4 de abril de 1995, 18:30 hrs.

Ponente:

Carlos Marichal
(El Colegio de México)

Comentaristas:

Eugenio Anguiano
(El Colegio de México)

Marcos Kaplan
(Instituto de Investigaciones Jurídicas, UNAM)

Clemente Ruiz Durrán
(Facultad de Economía, UNAM)

Moderador:

Joaquín Sánchez Macgrégor (CCyDEL/FFyL-UNAM)

Biblioteca "Simón Bolívar" del Centro
Coordinador y Difusor de Estudios Latinoamericanos,
Torre I de Humanidades, Planta Baja, Ciudad Universitaria (UNZ)

Es importante la metodología del entrenamiento en toda actividad deportiva

Con ello se busca elevar el nivel de los jugadores, así como perfeccionar su rendimiento para alcanzar resultados favorables



Foto: Juan Antonio López

Con un método adecuado se pretende mejorar el nivel de los jugadores en el fútbol profesional de México.

L a metodología del entrenamiento deportivo busca mejorar el rendimiento de los atletas en cualquiera de sus actividades; para ello es importante contar con una buena estructura en la planificación del entrenamiento práctico del sujeto.

Para el profesor Arturo Corona Ruiz, preparador físico del equipo *Atlante* de primera división de fútbol profesional de México, con la metodología se busca mejorar el nivel de los jugadores, así como perfeccionar su rendimiento para alcanzar resultados favorables en las competencias.

Al dictar la conferencia *Metodología aplicada al fútbol asociación*, organizada por la Subdirección de Investigación y Medicina del Deporte de la Dirección General de Actividades Deportivas y Recreativas (DGADR), el también profesor de Deporte complementario del Centro de Educación Continua

de Estudios Superiores del Deporte de la UNAM, destacó que hablar de metodología es hablar del camino más idóneo hacia el éxito.

Para lograrlo, agregó, es necesaria la planificación de la estructura y organización de cada uno de los momentos del entrenamiento del sujeto. Sin embargo, explicó que no se puede planificar ni aplicar la misma metodología a las diferentes edades y/o niveles por sus diferencias particulares en cuanto a capacidades y logros de desarrollo evolutivo de los sujetos que se involucran.

De tal forma, dijo que existen dos formas de estructurar el entrenamiento, que se integra por tres etapas: el periodo de preparación (en el que se busca la base y desarrollo de las capacidades del sujeto, para que así en el siguiente, se encuentre éste en el estado adecuado de rendimiento para dichas competencias dando finalmente una pérdi-

da relativa del rendimiento alcanzado), el competitivo y el transitorio.

La segunda medida se da mediante ciclos, por lo que se denomina estructura del entrenamiento de ciclicidad, que se divide en mesociclos, microciclos y unidades o sesiones de entrenamiento. Con esta estructura se logra mantener el rendimiento de manera constante y la cual se presenta idóneamente para los jugadores de fútbol profesional, ya que mantienen una actividad competitiva permanente y, mediante de la ondulación sostenida lograda con este tipo de entrenamientos, se podrán obtener mayores posibilidades de éxito en los periodos de competencia, teniendo en cuenta que con esta estructura se eleva el rendimiento del deportista durante un largo tiempo.

Para Corona Ruiz en el fútbol asociación las temporadas son de 48 semanas, para las cuales se establecen ciclos de 12 semanas, trabajándose en las capacidades motrices necesarias para este deporte y, entre ellas destacan: la fuerza rápida, la resistencia anaeróbica y aeróbica, la fuerza de salto, carrera, movilidad, entre otras, a fin de lograr la integración total en cuanto a las capacidades motoras del individuo para un óptimo rendimiento deportivo.

Este trabajo, aclaró el profesor Arturo Corona, se establece mediante microciclos y mesociclos, dando énfasis a éstos de manera parcial. Así, finalizó diciendo que como la periodización ordinaria, ésta estructura conviene diferenciarla utilizando los medios, métodos y formas organizativas para lograr los objetivos establecidos originalmente por el plan de trabajo. ■

UNAM Azul busca revalidar por quinta ocasión su título regional estudiantil

Competirán más de 250 deportistas en nueve disciplinas, en diversos escenarios que se han preparado para albergar la participación de estudiantes-deportistas de diferentes entidades

Por segunda ocasión, la Universidad Autónoma de Hidalgo (UAH) será la sede de los Juegos Regionales de la Zona Sur del Consejo Nacional del Deporte Estudiantil (Condde), en los que el representativo UNAM Azul, integrado por estudiantes deportistas de Ciudad Universitaria, buscarán revalidar por quinta ocasión consecutiva el título regional estudiantil.

Para ello, más de 250 deportistas de UNAM Azul, divididos en nueve disciplinas, competirán a partir de hoy y hasta el sábado 8 de abril en los diversos escenarios que se han preparado para albergar la participación de estudiantes-deportistas de las entidades de Hidalgo, Puebla, Tlaxcala, Veracruz y el Distrito Federal, de cuyos resultados dependerá su concurso en los Campeonatos Nacionales Estudiantiles de Nivel Superior, que, como en años anteriores, tendrán sedes alternas por deporte.

Por lo pronto, durante la etapa estatal, los *Pumas* de UNAM Azul tuvieron los siguientes resultados:

Natación

Los actuales campeones nacionales de la especialidad calificarán a 30 competidores, destacando Ulises Miranda, Celeste Mejía y Adriana García, que ganaron nueve, cuatro y cuatro primeros lugares, respectivamente.

Los nombres de las sirenas y tritones que acompañarán a los tres antes citados son: en la rama femenino, Betzabel Portilla, Haydeé Meza, Edith del Río, Aline Morales, Beatriz Ruiz, Laura Alicia Marín, Claudia Salas, Laura Roldán, Verónica Acosta, Karla Pacheco y Angélica y Karina Valladares. Por los varones



Fotos: archivo de Actividades Deportivas

acudirán: Julio García, Armando Lepe, Julio Granados, Eduardo Becerra, Juan Carlos Carbajal, Javier Alanís, José Dávalos, Juan Manuel Valencia, Héctor Briseño, Gustavo Jiménez, Erik Solís, Alejandro Paz, Gonzalo Morales, Eduardo Mayén y Alfredo Trejo.

Todos ellos estarán bajo la supervisión del profesor Raúl Porta Contreras, quien se mostró muy satisfecho por los resultados obtenidos y declaró que espera mantener a la mayoría de sus nadadores para el Campeonato Nacional que se llevará a cabo en la Universidad de Colima y así defender la supremacía conquistada el año pasado en Ciudad Juárez, Chihuahua.

Volibol

El equipo femenino que entrena el profesor Sergio Hernández pasó invicto al estatal al imponerse en dos ocasiones al ITAM, ULSA y UIA y

ahora buscará en Pachuca reafirmar su campeonato regional que le permita aspirar al título nacional por vigésima ocasión consecutiva, en una marca sin precedente en el deporte nacional a nivel estudiantil.

Por su parte, el equipo varonil que entrena el profesor Claudio Torres se clasificó invicto ante representativos como la ESEF, ENED,

Pasa a la página 30...

Estos y más trofeos deberán obtener los representativos de UNAM Azul, en las nueve disciplinas deportivas en las que competirán en los regionales de la Universidad Autónoma de Hidalgo.



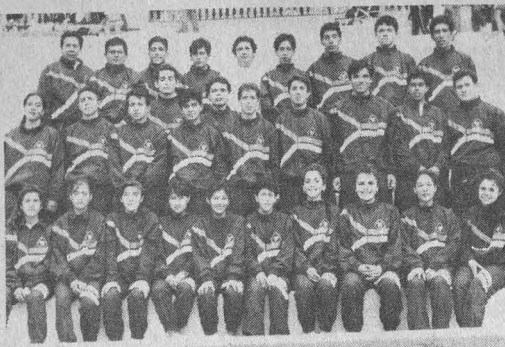

El atletismo puma, aun cuando atraviesa un proceso de reestructuración dentro de su equipo UNAM Azul, deberá imponer condiciones en el regional de Pachuca.

Viene de la página 29...

UIC, Anáhuac del Sur y la ULSA y buscará en Pachuca su pase al Campeonato Nacional a efectuarse en la Universidad de Colima.

Atletismo

Otro deporte en el que se ha distinguido la UNAM es el atletismo, pues ha sido el eterno campeón nacional estudiantil -antes y después de surgida la Conade- y, aunque en la actualidad el equipo se está reestructurando, cuenta con figuras como Francisco Martínez, Irma Rétiz, Lorena Álvarez, Claudia Becerril, Reyna González,

Fátima Fernández, Gisela Rojas, María de Jesús Garduño, María de los Angeles Casimiro e Ivette Solares en la rama femenil, además de Jaime de Jesús López, René Cerritos, Leonardo López, Marcos López, Raúl Ramírez, Josué Jiménez y Belén Andablo.

El representativo UNAM Azul también estará participando en Tae Kwon Do, disciplina en la que actualmente ostenta el Campeonato Nacional Estudiantil de Nivel Superior (por equipos e individual femenil y varonil).

En tenis, la UNAM ostenta el título regional de dobles femenil; en basquetbol, las pupilas de Javier Rendón buscarán recuperar el título regional que perdieron el año pasado ante la Universidad Autónoma de Puebla; en beisbol, el equipo de Guadalupe López viene con renovados bríos para arrebatarle el título regional a la Universidad Veracruzana; finalmente, en futbol asociación y en futbol rápido, los Pumas Azul tendrán que desarrollar un mayor nivel para superar los resultados obtenidos en 1994 en Xalapa, Veracruz, y colocar a la UNAM en los niveles que le corresponden. ■



Dr. José Sarukhán
Rector

Dr. Jaime Martuscelli Quintana
Secretario General

Dr. Salvador Malo Alvarez
Secretario Administrativo

Dr. Roberto Castañón Romo
Secretario de Servicios Académicos

Lic. Rafael Cordera Campos
Secretario de Asuntos Estudiantiles

Lic. Fernando Serrano Migallón
Abogado General

Ing. Leonardo Ramírez Pomar
Director General de Información

GACETA UNAM



Mtro. Henrique González Casanova
Director Fundador

Lic. Margarita Ramírez Mandujano
Directora de Gaceta UNAM

Mtra. María Eugenia Saavedra
Subdirectora de Gaceta UNAM

Gaceta UNAM aparece los lunes y jueves publicada por la Dirección General de Información. Oficina: Primer piso del edificio ubicado en el costado norte de la Torre II de Humanidades. Teléfonos: 623-04-01, 623-04-20; Fax: 623-04-02. Extensiones: 30401, 30402 y 30420.

Año XL Décima Epoca
Número 2,913

NO PUEDE CORRER LAS APLICACIONES DE WINDOWS !
NO TIENE PRESUPUESTO PARA COMPRAR UNA COMPUTADORA NUEVA !

EN: **CENTRUM TENEMOS LA SOLUCION !!!**

2 AÑOS GARANTIA

CONVIERTA SUS VIEJAS COMPUTADORAS EN: PODEROSAS 486 !

LLAME AHORA !

33 MHZ
• PROCESADOR 486 A 33 MHZ
• MEMORIA RAM 2 MB
• 6 RANURAS DE EXPANSION
• SOCKET PARA COPROCESADOR MATEMATICO
• MEMORIA CACHE INTERNA
• ESCALABLE A PENTIUM
\$1,950.

50 MHZ
• PROCESADOR 486 A 50 MHZ
• MEMORIA RAM 2 MB
• 6 RANURAS DE EXPANSION
• COPROCESADOR MATEMATICO
• MEMORIA CACHE INTERNA
• ESCALABLE A PENTIUM
\$2,450.

66 MHZ
• PROCESADOR 486DX2 A 66 MHZ
• MEMORIA RAM 2 MB
• 6 RANURAS DE EXPANSION
• COPROCESADOR MATEMATICO
• MEMORIA CACHE 128K INTERNA
• ESCALABLE A PENTIUM
• LOCAL BUS
\$3,630.

* NOTAS: ESTOS PRECIOS SON MAS I.V.A., INCLUYEN INSTALACION, SUJETOS A CAMBIO Y A EXISTENCIAS. PAGO DE CONTADO

659-72-84/659-66-91

GRUPO ASVE S.A. DE C.V. AV. UNIVERSIDAD No. 2074 P.B. COL. COPILCO C.P. 04360

HORARIO LUNES A VIERNES 10:00 AM A 8:00 PM SABADOS 10:00 AM A 6:00 PM

**VEN Y APROVECHA!
GRAN VENTA ANUAL
(precios costo)**



OFERTAS COMPAQ

¡ INCREIBLE ULTIMOS EQUIPOS !

COMPAQ 4/33

- Procesador 486/33Mhz
- 4 Mb RAM exp. 100 Mb
- Disco Duro 210 Mb
- Floppy 3.5" HD
- Monitor 14" SVGA
- CD ROM
- Tarjeta de sonido
- Bocinas
- 4 títulos en español
- MS DOS Y WINDOWS
- MOUSE

N\$ 7 560 + iva

COMPAQ 4/66

- Procesador 486DX2/66Mhz
- 4 Mb RAM exp. 100 Mb
- Disco Duro 210 Mb
- Floppy 3.5" HD
- Monitor 14" SVGA
- CD ROM
- Tarjeta de sonido
- Bocinas
- 4 títulos en español
- MS DOS Y WINDOWS
- MOUSE

N\$ 8 860 + iva

VENTA DE GARAGE

QUJET XL 300	N\$	16 300
QUJET 1200 COLOR	N\$	7 300
COMPAQ DESKPRO/M 486 DX2/66 HD 510 Mb	N\$	12 000
QUJET 560C	N\$	3 520
PRO 5.0 DOS Y WP (discos 9 3 1/2 eSP.	N\$	500
LASERJET 4 PLUS	N\$	11 500
ATI MT/151 24 AG. 6 ftos. 15" 450 CPS.	N\$	6 700
ATI MT/230 24 AG. 15" SERIAL	N\$	5 000
BREAK TRIPP LITE BC-750	N\$	1 990
BREAK TRIPP LITE UNISON MPS 1500 10 MIN.	N\$	10 700
ALTER REG 1200	N\$	350
SOLA TRAIN 2000	N\$	412
BREAK LANIX L-300	N\$	584
OCAD 12 D.O.S.Ver. Latinoam.	N\$	6 700
COM 12PT 10BT	N\$	1 980

**¡ PROMOCION !
Servicio de Mantenimiento
Preventivo N\$120 + iva**

CON GUSTO LO ATENDEREMOS EN LOS TELEFONOS:

519-9246 519-0132 530-0480 530-2160 530-2438 519-6575 519-8802 530-2498 530-3188
O BIEN, VISITENOS EN DR. JIMENEZ 292 COL. DOCTORES MUY CERCA DEL  CENTRO MEDICO

- NINGUNO DE LOS PRECIOS INCLUYE IVA ● PAGO DE CONTADO EN LOS PRECIOS ANUNCIADOS ●
- VIGENCIA DEL 1 AL 11 DE ABRIL 1995 O AGOTAR EXISTENCIAS ● PRECIOS SUJETOS A CAMBIOS SIN PREVIO AVISO ●

Paquete **Decidas**

¿No estás cansado de tener que estar haciendo cola en el laboratorio de cómputo para poder hacer o terminar tu tarea?

Ya no hagas más colas, hazla como a tí te gusta desde la comodidad de tu casa.

Paquete **termines más rapido**

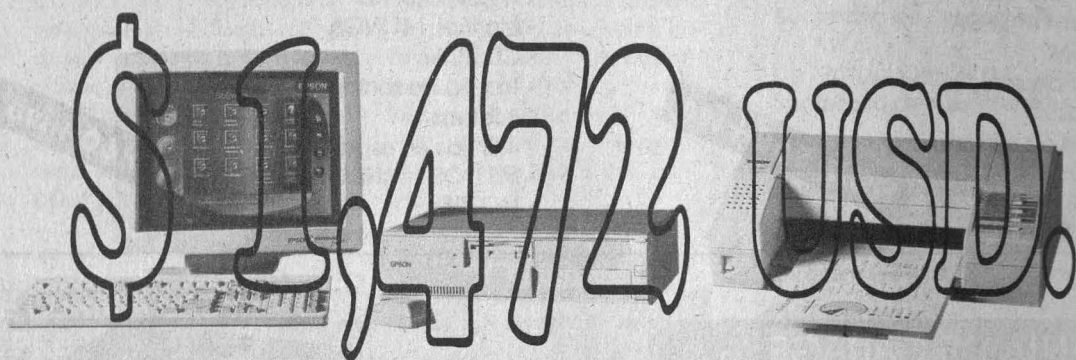

Computadora **EPSON**® Action PC 3000 SX25

Incluye:

Floppy de 3.5", 4 MB en RAM, HDD de 210 MB, MS-DOS 6.2, Monitor Color SVGA 14" , Windows 3.1, Mouse, Impresora **EPSON Stylus**® 400 y cable paralelo

Todos los productos cuentan con dos años de garantía

Lotus™ SmartSuite opcional por \$ 140.00 USD adicionales



Tels. 670 1998 Fax. 670 1806



Datapoint, s.a. de c.v.

Equipo de Cómputo y Suministros

Tels. 272 9258 272 9618 Fax. 272 8684

Estos precios no incluyen el 10% de I.V.A.

Distribuidor Autorizado

EPSON

Tecnología de Computación

* Promoción limitada a existencias * Precios sujetos a cambios sin previo aviso * Precios en dolares equivalente en moneda nacional al tipo de cambio controlado a la fecha de publicación

GACETA UNAM



ISSN 0188-5138

Agenda

Suplemento semanal de actividades

NUMERO 260
CIUDAD UNIVERSITARIA
3 DE ABRIL DE 1995



Crustáceos marinos e Insectos

(páginas centrales)

GARANTIA DE PODER!

Acer PowerPentium

- * PROCESADOR INTEL PENTIUM (P5) DE 66 MHZ.
- * BUS PCI, ISA, CACHE EXTERNO DE 256 KB
- * 8 MB RAM, EXPANDIBLE A 96 MB
- * COPROCESADOR MATEMATICO
- * 1 DRIVE DE 1.4 MB
- * TARJETA DE VIDEO SUPER VGA CON 1 MB
- * DISCO DURO DE 420 MB (CAPACIDAD ORIGINAL)
- * TECLADO EN ESPAÑOL 101 TECLAS
- * MONITOR COLOR SUPER VGA DE 14", 0.28
- * 2 PUERTOS SERIALES, 1 PARALELO, 6 SLOTS
- * FUENTE DE PODER DE 200 WATTS
- * MS-DOS 6.2, WINDOWS 3.11
- * MOUSE
- * 3 AÑOS DE GARANTIA EN CPU (1 AÑO EN MONITOR Y PARTES)
- * SEGURO CONTRA TODO RIESGO POR 3 AÑOS

PENTIUM 66 MHZ. N\$ 13,890

Acer Notebook 730i

- * PROCESADOR 80486X-33 MHZ.
- * 4 MB RAM
- * 1 DRIVE DE 1.4 MB
- * DISCO DURO DE 120 MB
- * TECLADO EN ESPAÑOL 84 TECLAS
- * 1 PUERTO SERIE, 1 PARALELO
- * 1 DE MONITOR Y TECLADO EXTERNOS
- * MOUSE TRACK BALL
- * PANTALLA VGA LCD DE 9.5"
- * BATERIA INTERNA DE 3 HRS
- * MS-DOS 6.2, INTERLINK
- * 3 AÑOS DE GARANTIA, SEGURO CONTRA TODO RIESGO

ACER NOTE 730i N\$ 6,695

Acer MatePLUS

- * PROCESADOR 80486 CHIP UP ODP
- * 4MB DE RAM EXP. A 36MB
- * 1 DRIVE DE 1.4 MB
- * DISCO DURO 212 MB.
- * MONITOR UVGA 14"
- * TECLADO EXPANDIDO
- * MOUSE MICROSOFT
- * MS DOS WINDOWS 3.11
- * LOTUS SMART SUITE
- INCLUYE LOTUS PARA WINDOWS
- AMI PRO, LOTUS ORGANIZER Y FREELANCE.

SX2 50MHZ. N\$ 6,360
DX2 50MHZ. N\$ 6,645
DX2 66MHZ. N\$ 6,882

Acer Pac multimedia

- * PROCESADOR 80486
- * CHIP UP A ODP
- * 4 MB RAM, EXPANDIBLE A 36 MB
- * 1 DRIVE DE 1.4 MB
- * DISCO DURO DE 212 MB
- * TECLADO EXPANDIDO
- * MOUSE MICROSOFT
- * MONITOR UVGA 14"
- * MS DOS WINDOWS 3.11
- * LOTUS SMART SUITE
- * INCLUYE: LOTUS PARA WINDOWS, AMI PRO, LOTUS ORGANIZER Y FREELANCE.
- * ADEMAS MULTIMEDIA
- * CD ROM DE DOBLE VELOCIDAD
- * TARJETA DE SONIDO DE 16 BITS
- * BOCINAS CON AMPLIFICADOR
- * MICROFONO
- * FAX MODEM-CONTESTADORA
- * SOFTWARE MICROSOFT: CD-ROMS ENCARTA, GOLF, WORKS FOR WINDOWS, EDUTAINMENT PACK, BEETHOVEN DINOSAURIOS, HOME-DEMO Y CINEMANIA
- * COMPUSERVE CREDITO 75 USD

SX2 50MHZ. N\$ 8,545

DX2 50MHZ. N\$ 8,830

DX2 66MHZ. N\$ 9,115

Acer

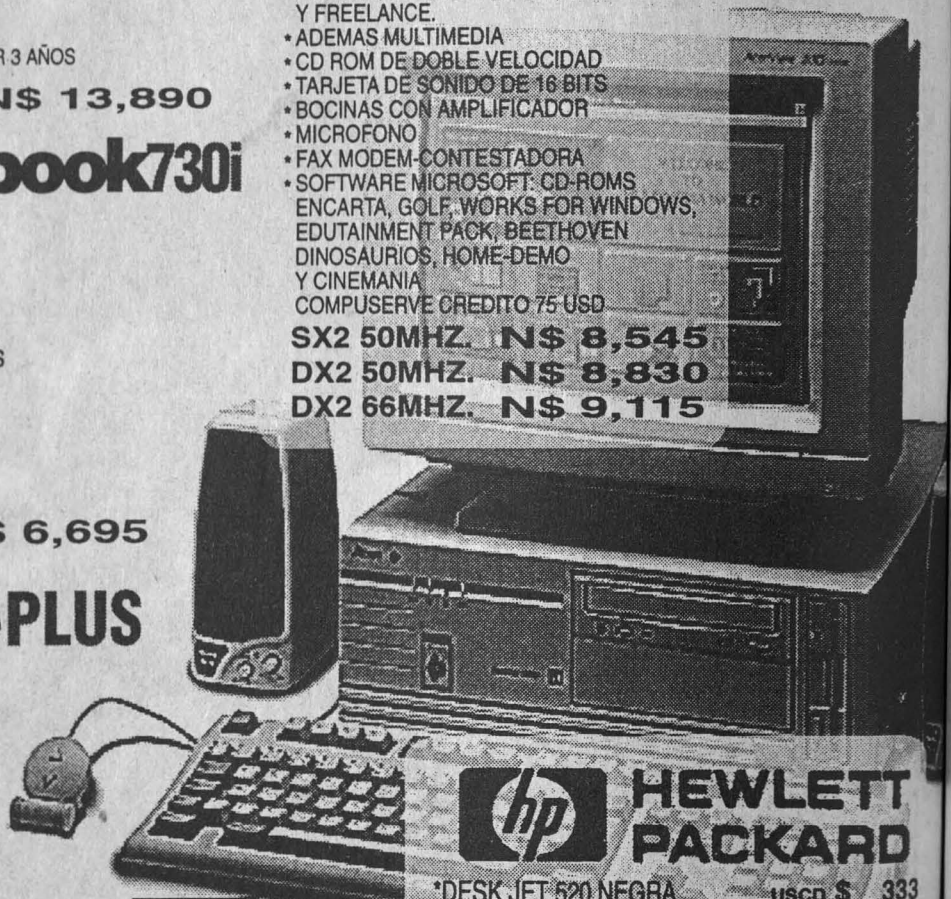

HEWLETT PACKARD

- * DESK JET 520 NEGRA uscd \$ 333
- * DESKJET 560C COLOR uscd \$ 630
- * LASER JET 4 L uscd \$ 723
- * IMPRESORA LASER JET 4P uscd \$ 1,070
- * IMPRESORA LASER JET 4PLUS uscd \$ 1,665



ESTOS PRECIOS SON MAS I.V.A.

SUC. CIUDAD UNIVERSITARIA
AV. UNIVERSIDAD No. 2079 ESQUINA
COPILCO LOCAL 6 PLAZA MANZANA
FRENTE A DE TODO
554-21-92, 554-25-76 Y 554-37-04

A MEDIA
CUADRA DE
CIUDAD
UNIVERSITARIA

VIADUCTO: GRUPO ASIS
JOSE EGUIARA Y EGUREN 27-2
COL. VIADUCTO PIEDAD CERCA
METRO VIADUCTO Y CORUÑA
519-76-61, 519-47-61 Y 530-21-29

AL SUR: PROCOMP PERIFERICO SUR 5270
LOCAL 7 EN EL CENTRO COMERCIAL SUPERAMA
PATIO PEDREGAL CASI FRENTE A LA SALA
OLLIN YOLIZTLI, JUNTO A BLOCKBUSTER VIDEO.
665-76-54, 665-78-51, Y 528-08-31 (ABRIMOS DOMINGOS)

LINDAVISTA: CIDI
MATANZAS # 639 COL. LINDAVISTA
ESQUINA CON I.P.N.
586-64-52, 752-57-75 Y 752-94-48



SOCIEDAD MEXICANA DE
BIOTECNOLOGIA Y
BIOINGENIERIA, A. C.

VI
CONGRESO NACIONAL DE
BIOTECNOLOGIA Y
BIOINGENIERIA

BIOTECNOLOGIA Y
GLOBALIZACION

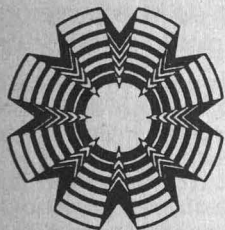

PRIMERA CONVOCATORIA

IXTAPA, GUERRERO
10 - 14 SEPTIEMBRE, 1995

INFORMES

En el D. F.:

- **CINVESTAV**
Luis Bernardo Flores: 754.02.00
ext. 3906
- **ENCB-IPN**
Gustavo Gutiérrez: 341.30.49
341.20.95
- **FAC. QUIMICA-UNAM**
Guillermo Aguilar: 622.53.06
- **INSTITUTO INGENIERIA-UNAM**
Adalberto Noyola: 622.33.25
- **UAM-I**
Mariano Gutiérrez: 724.49.99

En Morelos:

- **INSTITUTO DE BIOTECNOLOGIA-UNAM**
Enrique Galindo (73) 11.49.00

En Chiapas:

- **INSTITUTO TECNOLOGICO DE TUXTLA GUTIERREZ**
Javier Ramirez (961) 5.03.80



Centro de Enseñanza
Para Extranjeros

Visitas guiadas

Oaxaca, Oax.

expositor: maestro Oscar
Alatríste

salida: sábado 8 de abril a las 8
horas del estacionamiento del
CEPE

regreso: miércoles 12 de abril
costo por confirmar

Inscripciones hasta el lunes
3 de abril en la oficina de
Visitas Guiadas al 622-2471.



bolsa de trabajo

Secretaría de Asuntos
Estudiantiles

Oferta número 411 Ingeniero de proyectos. De planta. Plazas: una. Requisitos: titulado de la carrera de Ingeniero Mecánico, inglés 80%, edad mínima de 23 a 28 años, sexo masculino; experiencia de un año mínimo en desarrollo de proyectos de ingeniería dentro de la planta de manufactura, conocimientos de PC, software, base de datos, hoja de cálculo. Sueldo: N\$4,300.00. Horario: tiempo completo.

Oferta número 412 Becarios para proyecto ISO 9000. Eventual. Plazas: dos. Requisitos: pasantes o titulados del último semestre de la carrera de Administración o Informática, inglés 60%, edad mínima de 20 a 27 años, sexo indistinto; manejo de PC, procesador de textos, graficadores, conozca el sistema AS-400. Sueldo: N\$1,500.00. Horario: medio tiempo.

Oferta número 413 Analista. Plazas: cinco. Requisitos: pasante de la carrera de Administración, edad mínima de un año en el área de organización y métodos; manejo de paquetería Windows. Sueldo: N\$1,600.00. Horario: tiempo completo.

Oferta número 414 Médico de planta. Confianza. Plazas: una. Requisitos: titulado de la carrera de Medicina, edad mínima de 25 a 35 años, sexo indistinto; experiencia de un año en

medicina del trabajo; con excelente presentación. Sueldo: negociable. Horario: medio tiempo.

Oferta número 416 Jefe de trámites jurídicos. De planta. Plazas: una. Requisitos: pasante-titulado de la carrera de Derecho, edad mínima de 20 a 28 años, sexo indistinto; experiencia preferente en telecomunicaciones; con excelente presentación. Sueldo: N\$4,000.00. Horario: tiempo completo.

Oferta número 418 Becarios solidaridad. Eventual. Plazas: quince. Requisitos: pasantes o estudiantes desde el 4º semestre de la carrera de Administración, Informática o Ingeniero en Computación, edad mínima de 18 a 25 años, sexo indistinto; experiencia no necesaria. Sueldo: ayuda económica. Horario: medio tiempo.

Oferta número 421 Profesor de ética. De planta. Plazas: una. Requisitos: titulado de la carrera de Filosofía y Letras, edad mínima de 25 a 45 años, sexo indistinto; experiencia en docencia. Sueldo: N\$25.00 por hora. Horario: cuatro horas a la semana.

Oferta número 422 Profesor de etimologías greco-latinas. De planta. Plazas: una. Requisitos: titulado de la carrera de Filosofía y Letras, edad mínima de 25 a 45 años, sexo indistinto; experiencia en docencia. Sueldo: N\$25.00 por hora. Horario: cuatro horas a la semana.

Oferta número 426 Médico especialista en epidemiología. Eventual. Plazas: una. Requisitos: titulado de la carrera de Médico Cirujano con especialidad en epidemiología, inglés 100%, traducir textos médicos, sexo indistinto; con buena presentación. Sueldo: N\$1,900.00. Horario: tiempo completo.

Oferta número 427 Ingeniero de transporte. De planta. Plazas: una. Requisitos: titulado de la carrera de Ingeniero Mecánico Electricista, inglés 40%, edad mínima de 28 a 38 años, sexo masculino; experiencia de cinco años en operaciones de transporte, distribución dentro de la regularización SHEA, D.O.T., y transporte de materiales peligrosos. Sueldo: N\$7,000.00. Horario: tiempo completo.

A los interesados en inscribirse en la Bolsa Universitaria de Trabajo se les recuerda que deben presentarse en Ciudad Universitaria, Zona Administrativa Exterior, edificio "D", planta baja (a un costado del Museo de las Ciencias, Univesum), con una fotografía tamaño infantil, copia de su Currículum Vitae y de su historia académica o título. De lunes a viernes de 9 a 14 y de 17 a 20 h.

coloquios

FES Cuautitlán

X Coloquio anual de termodinámica, 7 y 8 de septiembre. Temas: I. Termodinámica de soluciones; II. Calorimetría; III.

Equilibrio de fases (resultados experimentales); IV. Equilibrio de fases (cálculos); V. Fenómenos de superficie; VI. Fenómenos de transporte; VII. Aplicaciones. Fecha límite de recepción de trabajos in extenso (máximo 10 cuartillas, incluyendo tablas y figuras): 12 de mayo.

Informes con el M en C Guillermo Rodríguez Romero, División de Ciencias Químico Biológicas, sección de Físico-química, teléfonos 873-0141, 623-2034 y 2032, fax 623-2022.

Instituto de Investigaciones Estéticas

XIX Coloquio internacional arte y espacio, 23 al 27 de octubre. Mesas de trabajo: I. El espacio como creación cultural; II. Espacio real y espacio virtual, y su ordenamiento artístico. Fecha límite para enviar ponencias: lunes 18 de septiembre.

Informes en el IIE, teléfonos 665-76-41 y 2465, fax 665-4740.



UNIVERSIDAD NACIONAL AUTÓNOMA DE MÉXICO
COORDINACIÓN DE HUMANIDADES

Dirección General de Fomento Editorial

Invitan al curso:



TIPOGRAFIA

OBJETIVOS:

Conocer las distintas familias tipográficas, sus características, sus aplicaciones prácticas y los efectos que producen en los lectores, además de comprender cómo se diseña una letra en sus diferentes estilos y qué modificaciones sufre al imprimirse en los diversos medios de reproducción existente. Asimismo, se aprenderá a supervisar un original mecánico desde el punto de vista de su calidad tipográfica y presentación.

TEMARIO:

1. Familias tipográficas y su evolución
2. Forma y tamaño de las letras, elementos que las componen
3. Usos y aplicaciones de las familias tipográficas más importantes
4. Interlineado, interletreado y justificación
5. Elementos básicos del diseño de tipos (ejercicio)
6. Elementos básicos del diseño tipográfico (ejercicio)
7. Sistemas de composición: en caliente, fotocomposición y por computadora. Elección de marcas comerciales de fuentes. Problemas y alternativas.
8. Ejercicios de corrección y marcado tipográfico

EXPOSITOR:

Luis Guillermo Coda, asesor técnico en computación de la Cámara Nacional de la Industria Editorial, director de Ediciones Caliope, cuenta con 14 años de experiencia en la producción editorial.

DURACION:

Del 24 al 28 de abril, (10 horas) de 18 a 20 hrs.

COSTO:

N\$ 300.00, becas del 100% a responsables editoriales de la UNAM, 50% de descuento a la comunidad UNAM.

SEDE:

CASA UNIVERSITARIA DEL LIBRO
Orizaba y Puebla, Col. Roma

INFORMES E INSCRIPCIONES: 207 93 90 Y 207 98 71

conferencias

Centro de Investigación y Servicios Museológicos

El origen del paisaje en México, ponente Arturo Fuentes, jueves 6 de abril, 18 h, Museo Universitario Contemporáneo de Arte, auditorio.

Xochimilco, arquitecta Lilla Guzmán, jueves 20 de abril, 18 h, Museo Universitario Contemporáneo de Arte.

Paisaje urbano, arquitecto Marcos Mazari, jueves 20 de abril, 18:40 h, Museo Contemporáneo de Arte.

El diseño del paisaje como arte, arquitecta paisajista Susana Marín, jueves 20 de abril, 19 h, Museo Universitario Contemporáneo de Arte, auditorio.

Informes con la licenciada Yolanda Acedo Samaniego, 622-0402 y fax 622-0309.

Centro para la Innovación Tecnológica

Factores humanos y culturales en la reingeniería corporativa, doctora Marietta L. Baba, miércoles 5 de abril, 16:30 h. Sede: Sala de Seminarios. N\$200.00.

El enfoque de la ecología cultural en la transformación organizacional, doctora Marietta L. Baba, miércoles 5 de abril, 10 h. Sede: Sala de Seminarios.

Informes con la señorita Marilú Díaz a los teléfonos 622-5200 al 5203.

Centro Universitario de Comunicación de la Ciencia

Viajemos con los planetas, María Aurora Jiménez Jardón, sábado 8 de abril, 12 h, Biblioteca.

Los bebés de los dinosaurios, Rubén A. Rodríguez de la Rosa, domingo 9 de abril 11:30 h, Sala de la Biodiversidad.



MegaSoft

Centro de Entrenamiento
de Autodesk

Capacitación profesional en
CAD

Autocad Nivel I
Autocad Nivel II
Autocad 3D
(Incluye Autovision)

NS 500.00

3D Studio Nivel I
3D Studio Nivel II

NS 750.00

Promoción válida para
estudiantes, maestros e
investigadores

La certificación que se expide
es de validez internacional

 **Autodesk®**
Training Center

Precios por persona más I.V.A.

Para mayores informes :

Megasoft S.A. de C.V.
Euler No. 145 Loc. 145
Col. Polanco
Tel.: 531-35-11
Tel.(Fax) : 531-27-86

Los cohetes y los niños. Leticia Escobar Lucrecio, sábado 15 de abril, 12 h, Biblioteca.

Las huellas de los dinosaurios. Víctor M Bravo Cuevas y Eduardo Jiménez Hidalgo, domingo 16 de abril, 11:30 h, Sala de la Biodiversidad.

Bichos que ni te imaginas. Irma Aguilar Delfín, sábado 22 de abril, Biblioteca.

Reptiles voladores (los dragones del aire). Miguel A Cabral Perdomo, domingo 23 de abril, 11:30 h, Sala de la Biodiversidad.

Títeres y el juego de la ciencia. Ramón López Valdepeña, sábado 29 de abril, 12 h, Biblioteca.

Informes e inscripciones en el Gabinete de Actividades Públicas del Universum, 622-7336 y 7340.

FES Zaragoza

Bases para el manejo sustentable del recurso suelo. Manuel Anaya Garduño, martes 4 de abril.*

Estructura de las cadenas alimentarias

marinas. Xavier Chiapa Carrara, martes 18 de abril.*

La participación del biólogo en los estudios de impacto ambiental. Julieta Pisanty Levy, martes 25 de abril.*

Interacciones positivas en comunidades naturales. Juan A Cruz Rodríguez, martes 2 de mayo.*

Impacto de aguas residuales en los suelos del Municipio de Ixmiquilpan, Hidalgo. Ramiro Ríos Gómez, martes 9 de mayo.*

Isla Socorro: situación actual. Cecilia Jiménez Sierra, martes 16 de mayo.*

Respuesta de las plantas a condiciones de estrés edáfico. Gerardo Cruz Flores, martes 23 de mayo.*

Sucesión en ecosistemas acuáticos continentales. Salvador Hernández Avilés, martes 30 de mayo.*

Ecología de las orquídeas. Aída Téllez Velasco, martes 6 de junio.*

Estudios citogenéticos y ecología. Pedro Mercado Ruaro, martes 13 de junio.*

* Sede: Campus II, biblioteca, Sala de Conferencias, 13 h.

El Centro de Investigaciones sobre América del Norte de la Universidad Nacional Autónoma de México tiene el placer de invitarle a la Conferencia Internacional "Los Procesos Electorales en México, Estados Unidos y Canadá, 1994. Evaluación y Perspectivas", (Parte II), con la

CONFERENCIA MAGISTRAL

ELECCIONES Y DEMOCRACIA

dictada por

DR. SEYMOUR M. LIPSET (E.U.)

DRA. SOLEDAD LOAEZA T. (MÉX)

MR. JEAN-PIERRE KINGSLEY (CAN)

MODERADOR: **DR. HUMBERTO MUÑOZ GARCÍA,**
COORDINADOR DE HUMANIDADES DE LA UNAM

que tendrá verificativo el día **lunes 3 de abril de 1995**, a las **11:15 horas** en el Auditorio de la Coordinación de Humanidades, Circuito "Mario de la Cueva", Ciudad Universitaria, D.F.

V
Concurso Universitario
Feria de Ciencias y Humanidades

El Colegio de Ciencias y Humanidades
Plantel Sur

Tiene el agrado de invitar a usted a las ceremonias de inauguración (5 de abril, 10 horas)

y clausura (7 de abril, 12 horas)

La exposición de trabajos permanecerá abierta al público:

5 y 6 de abril 10 a 18 horas
 7 de abril 10 a 12 horas

Esperamos contar con su grata presencia



Plantel Sur - Uruama y Cotacotac - Jardines del Pedregal
 Tel: 505-39-11

Inscripciones abiertas hasta el sábado 22 de abril; clases del 2 de mayo al 2 de julio, y del 24 de julio al 20 de agosto. Informes en el 553- 6318 y 6362.

Coordinación General del SUA

Manejo de las telecomunicaciones para la educación y el desarrollo, Multimedia: estrategias de capacitación, diseño y evaluación, miércoles 26 de abril, 9:30 a 12 h. Sede: Auditorio Pablo Zierold Reyes, Facultad de Medicina Veterinaria y Zootecnia. N\$ 100.00 profesionales y N\$50.00 estudiantes.

Informes con el señor Rosendo Juárez Mújica, a los teléfonos 622-8730 al 8732, fax 616-0576 o la MVZ Iliana Agudelo Suárez a los teléfonos 622-58 49 al 5857, fax 548-4213 y 622-5892.

Escuela Nacional de Enfermería y Obstetricia

Urgencias en gineco-obstetricia, 3 al 7 de abril. Sede: Hospital de la Mujer. N\$150.00.

Manejo de pacientes infectocontagiosos, 24 al 28 de abril. Sede: Hospital de la Mujer. N\$150.00.

Atención del niño en estado crítico, docente María de la Cruz Hernández V, 17 al 21 de abril, 8 a 14 h. Sede: Clínica Londres. N\$150.00.

Neonatología, 17 al 21 de abril. Sede: Hospital General de Ticomán.

Implicaciones etológicas en el ejercicio profesional de enfermería, doctor Raúl Olmedo Núñez, 17 al 21 de abril, 15 a 20 h. Sede: Hospital General Manuel Gea González. N\$150.00.

Geriatría y gerontología, María Emma Malvárez, 7 al 21 de abril, 8 a 14:30 h. Hospital Regional Ignacio Zaragoza.

III Curso de propedéutica para enfermeras, 3 al 7 de abril. Sede: Hospital General La Perla. N\$100.00.

Manejo y atención de enfermería al paciente con SIDA y complicaciones respiratorias, 1 al 24 de abril, 9 a 15 h. Sede: Instituto Nacional de Enfermedades Respiratorias.

Calidad de la atención en enfermería neumológica, 2 al 7 de abril, 8 a 14 h.

a lo político, Alfredo López Austin, lunes 3 de abril, 17 h.

Curso juvenil de rocas, impartido por investigadores del Instituto de Geología, sábados del 8 al 29 de abril, 11 a 14 h. Sede: Sala Juárez. N\$ 100.00 y N\$50.00. Informes e inscripciones en el Gabinete de Actividades Públicas del Universum, 622-7311, 7336 y 7340.

Coordinación de Difusión Cultural

Fotografía, Cine, Análisis cinematográfico, Arte prehispánico, Arte colonial mexicano, Dibujo de la figura humana, Danza contemporánea, Guitarra clásica, Batería, Creación literaria, Lengua náhuatl, Poesía, Redacción, Novela mexicana del siglo XIX, Análisis literario del cuento hispanoamericano, Jardinería, Construcción de máscaras, Teatro participativo, Creación literaria, Teatro popular, Producción artística teatral, Guitarra latinoamericana, y Lectura.

Inscripciones hasta el 22 de abril. Inicio de clases: 2 de mayo. Informes en el 553-6318.

Dibujo y pintura, organizados por el Centro de Arte Popular Mariano Paredes, sábados y domingos, 10 h. Baile de salón, maestro Julio Zárate Lara, sábados y domingos, 11 a 13 h.

El videoclip, teoría y práctica, maestro Ernesto Fundora, martes, miércoles y viernes, 12 a 14 h.

Diseción de un cuerpo: lo mágico en algunas novelas hispanoamericanas, maestro Humberto Guzmán, miércoles de 17 a 19 h.

MR

Acer

Multimedia 486DX2/66

Lo tiene **T O D O**

! I N C R E I B L E !

Procesador 486 sx/33 \$ 1'192.00 USD. N\$ 6'699.00 *

Procesador 80486 DX2/66 \$ 1'708.00 USD. N\$ 9'595.00

- *Tecnología Chip-up expandible hasta Pentium Overdrive Procesor *
- *4MB en RAM, expandible a 36 MB *
- *Memoria caché expandible a 256 KB *
- *Video UVGA de Bus local con 512 KB *
- *Controlador de disco duro IDE conectado a Bus Local para 2 discos y 2 floppys *
- *2 puertos seriales, 1 puerto paralelo *
- *Ecología: Control de consumo de energía *
- *Floppy de 3.5" *
- *CD-ROM de doble velocidad
- *Tarjeta de sonido de 16 Bits
- *Fax / Modem
- *Bocinas externas con amplificador y convertidor de corriente
- *Mouse
- *Disco duro de 250 Mb *
- *MS-DOS 6.2 en español, precargado *
- *Utilerías Multimedia precargadas
- *CD-ROM de obsequio

Si ya tienes tu computadora Acer, y sólo te falta el equipo multimedia. Adquiere todo esto por solo. N\$ 1'399.00

- *Tarjeta Fax/Modem N\$ 320.00
- *Paquete office profesional, en español N\$ 1'400.00
- *CD'S (varios títulos) N\$ 100.00
- *Asesoría sin cargo alguno, también vendemos otras marcas

*PRECIOS MÁS IVA EN BASE A PAGO EN EFECTIVO

Portales
Anillas 904
Fax 604 - 9045/688-9309
605 - 5045

Plaza Universidad
5 de mayo 114-201
Col. del valle
605 - 3639

Puebla, Pue
Rio Bravo 5903
Jardines de San Manuel
446 - 134 / 451 - 073

Sede: Instituto Nacional de Enfermedades Respiratorias.

Neumología básica para enfermeras, 17 al 28 de abril, 8 a 14 h. Sede: Instituto Nacional de Enfermedades Respiratorias.

Mejora continua en la atención de enfermería, 17 al 21 de abril, 14 a 20 h. Sede: Instituto Nacional de Enfermedades Respiratorias.

Farmacología para enfermeras, docentes Eva León Allende y Teresa Pérez Bermúdez, 17 al 21 de abril, 8 a 14:30 h. Sede: Hospital Regional Ignacio Zaragoza. N\$60.00.

Metodología de la investigación, doctor Alberto García Garro, 24 al 28 de abril, 15 a 21 h. Sede: Hospital Juárez Centro, aulas. N\$100.00.

Informes e inscripciones en la Coordinación de Educación Continua de la ENEO, teléfono 655-2332.

Escuela Nacional de Trabajo Social

Tratamiento y análisis de datos de investigación en ciencias sociales, maestro Jorge Martínez Stack, lunes y jueves del 3 de abril al 19 de junio, 12 a 14 h. Sede: Sala de Usos Múltiples.

Paquete Spss/pc versión 3 plus, curso básico, maestra Magaly Odette Cabrolié, del 17 al 28 de abril, 9 a 11 h. Sede: Sala de Cómputo.

Informes e inscripciones en la Escuela Nacional de Trabajo Social, Departamento de Educación Continua, teléfonos 622-8761, 8754 fax 550-1957.

Lotus 1-2-3, del 18 de abril al 2 de mayo, 15 a 17 h.

Introducción a la computación, del 18 de abril al 2 de mayo, 11 a 13 h.

Excel, del 3 al 17 de mayo, 11 a 13 h.

Introducción a la computación, del 3 al 17 de mayo, 15 a 17 h.

Foxpro, del 18 al 31 de mayo, 15 a 17 h.

Introducción a la computación, del 18 al 31 de mayo, 11 a 13 h.

Lotus 1-2-3, sábados del 29 de abril al 20 de mayo, 9 a 14 h.

Excel, sábados del 27 de mayo al 17 de junio, 9 a 14 h.

Costos, N\$300.00 público, N\$250.00 universitarios, y N\$125.00 ENTS.

Informes en el Departamento de Formación Extracurricular, con la licenciada Leticia Cano S, de lunes a viernes, 9 a 14 y de 17 a 20 h, teléfono 622-8760.

ENEP Acatlán

La pedagogía operatoria ante las dificultades de aprendizaje de la lecto-escritura y la matemática, del 17 al 21 de abril.

Capacitación y productividad I, del 24 al 28 de abril.

La administración del tiempo, del 24 al 28 de abril y del 2 al 4 de mayo.

Incorporación del suelo al desarrollo urbano, del 24 al 28 de abril y del 2 al 4 de mayo.

Informes e inscripciones en el Centro de Educación Continua, avenida Alcan-

fores y San Juan Totoltepec s/n, colonia Santa Cruz Acatlán, Estado de México, Edificio de Gobierno, planta alta cubículos 215 al 218 y 220. Teléfonos 623-1612 y 1603.

FES Zaragoza

Corel Draw, 17 al 28 de abril, 10 a 12 h.**
Lotus 123, 17 al 28 de abril, 12 a 14 h. *

UNIVERSIDAD NACIONAL AUTONOMA DE MEXICO

FACULTAD DE ESTUDIOS SUPERIORES ZARAGOZA

CIRCULO DE TEPEPULCO



CURSO DE LENGUA NAHUATL TOTEMACHTIL-NAHUALLAHTOLLI



AVANZADOS
Lunes a Jueves
De 14:00 a 15:00 Hrs.

LUGAR:
Salón A - 427 - B. Campus I

INICIO:
17 de Abril de 1995

PRINCIPIANTES

Lunes a Jueves Martes y Miércoles
De 15:00 a 16:00 Hrs. De 19:00 a 21:00 Hrs

INFORMES E INSCRIPCIONES:

En el Edificio A-4, Cubículo 427-B, con el Prof. José Sánchez B., o en el Depto. de Extensión Universitaria, planta alta de la Secretaría de Difusión Cultural (arriba de la caja) con el Sr. Agustín Caballero S. a los Tels. 623 07 39 y 623 05 94. Av. Guelatao s/n esquina Calz. I. Zaragoza Col. E. de Oriente (metro Guelatao)



Word para Windows, del 17 al 28 de abril, 17 a 19 h. **

MS-DOS, del 17 al 28 de abril, 19 a 21 h.

*Constancia de MS-DOS.

** Constancia de MS-DOS y Windows. Informes e inscripciones en el Departamento de Informática del Campo I, teléfonos 623-0685 y 0687.

Facultad de Arquitectura

Ejercicios correctivos para la salud, maestra Pilar Urreta, 17 de abril al 30 de junio, lunes de 16 a 18 h. Sede: Teatro Arquitecto Carlos Lazo. NS400.00.

50% de descuento a alumnos y trabajadores de la UNAM.

Informes e inscripciones en la Facultad de Arquitectura, Coordinación de Actividades Socioculturales y Difusión, teléfonos 616-0545 y 622-0211.

Facultad de Ingeniería

XXI Curso internacional de ingeniería sísmica, doctor Octavio Rascón Chávez, 29 de mayo al 30 de junio, 17 a 21 h.

IV Curso internacional de telecomunicaciones, lunes a viernes del 29 de mayo al 30 de junio, 17 a 21 h.

Geotecnia aplicada a las vías terrestres, M en I Gabriel Moreno Pecero, lunes a viernes del 3 al 7 de abril, 9 a 19 h.

Tratamiento de aguas residuales, municipales, industriales y reusos, doctor Pedro Martínez Pereda, lunes a viernes del 3 al 8 de abril, 9 a 19 h, y el sábado 8 de abril de 9 a 13 h.

El ejecutivo y el manejo del estrés, licenciada Gloria Marruenda y Valle, 3 al 7 de abril, 17 a 21 h.

Análisis de problemas y toma de decisiones (un método racional), licenciado Víctor M Silva M, 3 al 7 de abril, 17 a 21 h.

Técnicas modernas de ventas, M en I Rómulo Mejías Ruíz, lunes a viernes del 3 al 7 de abril, 17 a 21 h.

Comercialización estratégica, ventas y mercadotecnia, señor Carlos Hoffmann Ch, lunes a viernes del 8 al 12 de mayo, 17 a 21 h.

Taller de productividad, calidad y excelencia en el trabajo, ingeniero Rómulo Mejías Ruíz, lunes a viernes del 24 al 28 de abril, 17 a 21 h.

Contabilidad para ejecutivos no finan-

cieros (no contadores), licenciado y contador público Juan M Esteban H, lunes a viernes del 24 al 28 de abril, 17 a 21 h.

Autorrealización, profesora Yolanda Cruz Lazcano, lunes a viernes del 24 al 28 de abril, 17 a 21 h.

Supervisión de acciones de mantenimiento y reconstrucción de la infraestructura ferroviaria, ingeniero Isaac Moscoso Legorreta, lunes a viernes del 24 al 28 de abril, 17 a 21 h.

Iluminación eficiente y su control en edificios no residenciales, ingeniero Carlos García Romero, lunes a viernes del 24 de abril al 9 de mayo, 17 a 21 h.

IV Curso internacional de impacto ambiental, 15 de mayo al 16 de junio.

Certificación de obras de concreto ACI-Nivel II, 24 al 28 de abril, 16 a 21 h.

Procedimientos de actualización de los precios unitarios, ingeniero Enrique González R, lunes a viernes del 24 al 28 de abril, 17 a 21 h.

Mantenimiento rutinario, ingeniero Jesús Avila Espinosa, lunes a viernes del 24 de abril al 9 de mayo, 17 a 21 h.

Geología ambiental, ingeniero Juan

FACULTAD DE ESTUDIOS SUPERIORES ZARAGOZA



LA CARRERA DE PSICOLOGIA Y LA UMAI TAMAULIPAS

INVITAN A LA MESA REDONDA



PSICOLOGIA ORGANIZACIONAL: ACTUALIDADES Y PERSPECTIVAS

4 de abril de 1995

Auditorio del Campus I.

PROGRAMA

- 11:00 Hrs. Inauguración del Diplomado en Psicología Organizacional por el Dr. BENNY WEISS STEIDER. Director de la F.E.S. Zaragoza.
- 11:30 Hrs. Inicio de la Mesa Redonda con la participación de:
Mtro. ALFREDO GUERRERO TAPIA
Facultad de Psicología, UNAM.
Dra. IRENE SMITH
Universidad de la Habana, Cuba.
Lic. JOSE MIGUEL HERNANDEZ BARAJAS
Universidad del Valle de México.
Lic. JORGE SANDOVAL OCAÑA
F.E.S. Zaragoza, UNAM.
Lic. RAUL ROCHA ROMERO
F.E.S. Zaragoza, UNAM.
Lic. SERGIO BASTAR GUZMAN
F.E.S. Zaragoza, UNAM.
- Moderador: Lic. MARCO A. CARDOSO GOMEZ
F.E.S. Zaragoza, UNAM.

F.E.S. Zaragoza, UNAM. Calz. Ignacio Zaragoza esq. Crisostomo Bonilla. Estación del Metro "Guelatao".



UNIVERSIDAD NACIONAL AUTONOMA DE MEXICO
COORDINACION DE HUMANIDADES

Dirección General de Fomento Editorial



Talleres de Primavera

Narrativa

Creación Literaria

Impartido por: Andrés Acosta
Miércoles de 18 a 20 hrs.
Del 3 de mayo al 28 de junio.
Costo NS 200.00

Impartido por: Raúl Parra
Martes de 18 a 20 hrs.
Del 2 de mayo al 27 de junio.
Costo NS 200.00

Poesía

Cuento

Impartido por: Raúl Renán
Jueves de 18 a 20 hrs.
Del 4 de mayo al 29 de junio.
Costo NS 200.00

Impartido por: Luis Ignacio Helguera
Lunes de 18 a 20 hrs.
Del 8 de mayo al 26 de junio.
Costo NS 200.00



CASA UNIVERSITARIA DEL LIBRO

Orizaba y Puebla, Col Roma

INFORMES E INSCRIPCIONES:
207 93 90 Y 207 98 71
CUPO LIMITADO

EN LA UNAM
PON A TU PC EN AMBIENTE:
DE \$1, 295.00 A

***\$99.00 USD.**

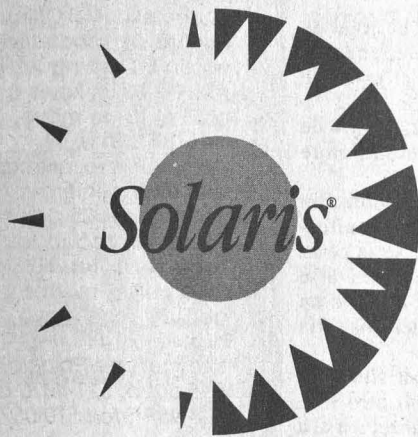

...el ambiente operativo más versátil
para Intel 486 y Pentium.

Solaris corre en todos: Acer, Dell, Compaq, Digital,
IBM PS/2, HP-Vectra, Unysis y muchos más.

- UNIX SVR4 de 32 bits, sin límite de usuarios.
 - Acceso listo para Internet
(Mosaic y Gopher de dominio público).
 - Comunicación cliente/servidor.
- La compatibilidad de archivos se hace en forma totalmente transparente
(TCP/IP, X11R5, NFS, NIS+).
- El paquete incluye: CD-ROM, documentación
y licencia workgroup server.

Ni modo... esta oferta terminará el 30 de junio de 1995.

- Información y cotizaciones únicamente por medio de Internet:
sunsolaris@hifishop.eng.sun.com.
- Entrega tu orden a Proveduría de la UNAM en el departamento
de compras en el extranjero con la Lic. Beatriz Sapiña Sánchez.
- Promoción exclusiva para la comunidad universitaria.

** No incluye costos de impuestos y flete.*

Sánchez Pérez, martes a jueves del 2 al
4 de mayo, 9 a 18 h.

Diseño de estructuras de concreto, doc-
tor Roberto Stark Feldman, lunes a vier-
nes del 16 al 29 de mayo, 17 a 21 h.

**Instalaciones hidráulicas, sanitarias y
de gas para edificios**, ingeniero Sergio
Herrera Mundo, lunes a viernes del 16 al
29 de mayo, 17 a 21 h.

La calidad y sus herramientas básicas,
doctor Octavio Rascón Ch, 19 y 20 y 26
y 27 de mayo, viernes, 17 a 21 h, sáb-
dos, 9 a 14 h.

**Explotación de bases de datos a través
del programa para precios unitarios
Matrix**, arquitecto Faustino Bañuelos,
lunes a viernes del 17 al 21 de abril, 17 a
21 h.

Windows 3.1, ingeniero Mario Palomar
Alcívar, lunes a viernes del 17 al 21 de
abril, 17 a 21 h.

**Manejo de ambiente Windows en esta-
ciones de trabajo**, ingeniero José M
Barrientos G, lunes a viernes del 17 al 21
de abril, 17 a 21 h.

Power Point, ingeniero Joaquín Cortés
Romero, lunes a viernes del 17 al 21 de
abril, 17 a 21 h.

Facultad de
Ciencias Políticas
y Sociales

**Ciclos económicos y
financieros y TLCNA:
problemas y análisis
micro y
macroeconómicos**

*Símpoio Internacional,
del 7 al 9 de junio*

Organizado por la DEP,
Facultad de Ciencias
Políticas y Sociales, como
parte del proyecto IN-
302-194 auspiciado
por el Programa de
Apoyo a Proyectos
de Investigación e
Innovación Tecnológica
(PAPIIT), de la Dirección
General de Asuntos del
Personal Académico
de la UNAM.

*Enviar propuestas a Edgar
Ortiz, apartado postal 21-712,
colonia Coyoacán,
delegación Coyoacán, 04000
México, DF, teléfono/fax:
658-1949. Internet:
edgaro@servidor.unam.mx.*

Trabajo Social publica un estudio preliminar acerca de las elecciones

"A raíz de que la jornada electoral transcurrió sin violencia, de que se observó una participación ciudadana sin precedentes en nuestra historia y de los resultados preliminares que se ofrecieron casi inmediatamente, después de concluido el proceso de votaciones, se decidió complementar el estudio para conocer, en la misma población, por qué acudieron a votar en esta ocasión tantos mexicanos y por qué votaron en el sentido que lo hicieron".

Señala lo anterior la acturaria Julieta Ceballos de Kramis en su colaboración titulada *La participación de la población del Distrito Federal en el proceso de elecciones federales de 1994 (Síntesis preliminar)*, que publica en sus números 6 y 7 la *Revista de Trabajo Social*, publicación de la Escuela Nacional de Trabajo Social de la UNAM.

El estudio de referencia se llevó a cabo con el propósito de conocer el nivel de confiabilidad que la población mayor de 18 años del Distrito Federal tenía en junio de 1994, es decir dos meses antes de que tuvieran que sufragar y el nivel de conocimiento que estos ciudadanos tenían sobre el proceso electoral.

Realizado en su primera fase los días 24 y 25 de junio y, en la segunda, el 3 y 4 de septiembre del año anterior, fueron aplicadas, en cada caso, 640 encuestas entre personas mayores de 18 años, con un nivel de confiabilidad del 95%.

"En lo que se refiere a la forma en que los habitantes del DF percibían la situación futura del país antes de las elecciones, un porcentaje relativamente alto, manifestó que ésta sería igual, 43%, el 28% dijo que sería mejor y el 25% que sería peor; lo que refleja una resistencia a tomar posiciones polarizadas, que podrían interpretarse como incertidumbre. Después de transcurrida la jornada electoral, se observó un descenso en la proporción de quienes opinaron que la situación futura del país sería igual, 38%, en favor de la opinión optimista, 32%", indica.

Los respondientes después de las elecciones señalaron respecto a su situación familiar actual, indicaron, en un 45% que esta era igual que hacía un año, otro 33% sostuvo que era mejor y el restante 22% que estaba peor; en cambio al referirse a la futura campeonó el optimismo para el 48% de los encuestados, el 31% supuso que seguiría igual y los pesimistas se redujeron a sólo el 16%.

Sin embargo, el estudio realizado demuestra el escaso conocimiento de la muestra respecto al término democracia, pues sólo el 2% la definió como "el poder en manos del pueblo". "Esta pobreza de respuestas, agravada por el hecho de que el 24% de los respondientes manifestó desconocer el significado de la palabra, permite cuestionar la capacidad de los ciudadanos para entender los matices de las ofertas que los candidatos hicieron en sus respectivas plataformas políticas", distingue.

Por otro lado, respecto a la credibilidad en el proceso electoral, en junio el porcentaje de ciudadanos que sí creían en la organización limpia y transparente de las elecciones era del 54% contra el 41%; empero, en septiembre, el 32% de la población estimó que fue poco honesta, el 41% que lo fue regularmente y sólo el 26% que muy honesta.

"Antes de las elecciones, el 33% de la población afirmó que votaría por el PRI para presidente de la República, el 23% dijo que lo haría por el PAN, el 13% por el PRD y el 9% por cualquier otro partido. En ese momento el 75% de los respondientes señalaron que, independientemente de su voto, ganaría el PRI, el 11% dijo que ganaría el PAN y el 7% señaló al PRD", acota.

Tras la realización de las elecciones el porcentaje en favor del PRI se conservó, el del PRD aumentó en un 10%, en tanto que a favor del PAN descendió en un punto porcentual y los otros partidos consiguieron, en conjunto, un 8%.

Destaca también el cuadro de la proporción de los encuestados que dijeron haber votado, la cual ascendió al 82%; sólo el 16% de los no votantes, la mitad afirmó haberlo intentado y no pudo lograrlo, la cuarta parte decidió no sufragar y otra proporción semejante indicó que no pudo intentarlo.

Como una contraposición el estudio revela que el 31% de los entrevistados explicó que la proporción a favor del PRI se debió a que tuvieron miedo al cambio; otro 24% porque se prometió por ese instituto político el bienestar familiar, y un 12% porque si el PRI no ganaba habría guerra.

D Base IV, actuario Cointo Barrera L, lunes, miércoles y viernes del 17 de abril al 17 de mayo, 17 a 21 h.

Análisis y diseño de bases de datos relacionales, ingeniera Laura Sandoval M, martes y jueves, del 18 al 29 de abril, 17 a 21 h, y sábados, 10 a 14 h.

Introducción a Clipper 5.2, ingeniera Claudia C Zavala D, lunes, miércoles y viernes del 24 de abril al 22 de mayo, 17 a 21 h.

Autolisp (Lenguaje de programación para ambiente Autocad), Ingeniero Oscar M del Campo C, lunes, miércoles y viernes del 24 de abril al 24 de mayo, 17 a 21 h.

MS Professional Office como una herramienta de productividad, M en I Leonardo E Domínguez P e ingeniero Rafael Pérez C, lunes a viernes del 25 de abril al 13 de mayo, 17 a 21 h, y sábados, 10 a 14 h.

Animator pro animación por computadora, ingeniero Jorge Barba, martes y jueves del 25 de abril al 13 de mayo, 17 a 21 h, y sábados, 10 a 14 h.

Taller de Lotus 1-2-3, ingeniero Mario Palomar A, martes y jueves del 25 de abril al 16 de mayo, 17 a 21 h, y sábados, 10 a 14 h.

Informes en el Palacio de Minería, Tacuba 5, Centro, 521-4020 al 4024, 521-7335 y 518-9821, fax 510-0573.

Facultad de Medicina Veterinaria y Zootecnia

Terapéutica farmacológica, doctores José Antonio Rojas R y Joaquín López B, martes del 18 de abril al 11 de junio, 16 a 19 h. Sede: Salón Académico. Requisitos, estar por concluir el tercero o cuarto año de la carrera, fotografía y credencial de identificación.

Inscripciones en el Departamento de Cursos Extracurriculares, edificio B, tercer piso, de 9 a 14 h.

Elaboración de diapositivas a través de Power Point 4, 3 al 7 de abril, 8 a 11 h. NS\$400.00.

Introducción a la computación (MS-DOS 6.2 y Windows 3.1), 3 al 7 de abril, 14 a 17 h. NS\$300.00.

Servicios de Red UNAM en Veterinaria (Internet), 3- al 7 de abril, 17 a 20 h. NS\$400.00.

Windows 3.1 avanzado, 17 al 21 de abril, 11 a 14 h. NS\$300.00.

Harvard Graphics para Windows, 24 al 28 de abril, 8 a 11 h. NS\$400.00.

Lotus para Windows, 24 de abril al 4 de mayo, 11 a 14 h. NS\$400.00.

Mantenimiento preventivo y correctivo de PC, 24 al 28 de abril, 14, a 17 h. NS\$500.00.

y TU...
¿cuánto
inglés
sabes?

Harmon Hall
no sube sus
precios
porque
México te
necesita y
tú necesitas
hablar inglés
ahora más
que nunca!!!



LET'S GO

harmon hall

Ollin Yoliztli
Periférico
Sur 5141
Col. Isidro
Fabela
Tels:

606.44.99
606.46.24

Iniciamos:
3 de Abril

Estudiantes UNAM descuentos hasta del 50% presentando este anuncio.

¡ INSCRIBETE YA !

Elaboración de diapositivas a través de Aldus Persuasion, 24 al 28 de abril, 17 a 20 h. N\$400.00.

Informes e inscripciones en el Centro de Cómputo de la FMVyZ, teléfonos 622-5959 y 5876 de 9 a 15 h.

Sistemas administrativos para el siglo XXI, Cambio organizacional: la clave del éxito, 18 de mayo, 8:30 a 11 h. Sede: Auditorio Pablo Zierold Reyes.

Informes a los 622-5849 al 5857 y fax, 548-4213 y 622-5920.

Facultad de Psicología

La terapia centrada en las soluciones: una conversación para el cambio, licenciada Patricia Contreras, 27 de abril al 18 de mayo, jueves, 8:30 a 13:30 h. N\$400.00.

Informes e inscripciones en Saturnino Herrán 135, colonia San José Insurgentes, 03900, teléfonos 593-6001, 6027 y 660-7705.

Programa Universitario del Medio Ambiente

Desinfección, 17 al 21 de abril, lunes a viernes, 17 a 20 h. Sede: Auditorio E Rosenblueth, Instituto de Ingeniería, N\$2,500.00.

Economía ambiental, 18 de abril al 25 de mayo, martes a jueves, 17 a 20 h. Sede: Auditorio de la Biblioteca Nacional, CU. N\$3,000.00.

Auditoría y gestión ambiental II, 21 de abril a 13 de mayo y 2 al 17 de junio, 17 a 21 h, viernes, y 9 a 14 h, sábados. Sede: Facultad de Arquitectura, auditorio. N\$2,500.00.

Filtración de agua, 24 al 29 de abril, 8 a 15 h. Sede: Facultad de Ingeniería, Salón de Seminarios I. N\$2,500.00.

Materiales peligrosos, 24 de abril al 8 de mayo, 17 a 21 h. Sede: Facultad de Química, edificio E, auditorio. N\$3,500.00

Cáncer pulmonar y contaminación atmosférica, 25 de abril al 25 de mayo, 15 a 20 h. Sede: Auditorio Nabor Carrillo. N\$2,500.00.

Informes a los teléfonos 666-7560, 4264, 606-1043 y 622-4170, faxes 606-1785 y 550-8834.

UACPyP del CCH

Modelo de simulación Mike 21, aplicado a la calidad del agua, maestro Michel Fischer, 3 al 7 de abril. Sede: Instituto de Ciencias del Mar y Limnología, Estación Mazatlán.

Informes e inscripciones en los teléfonos 622-5803 y fax 616-0748 y 622-5829.

Universidad La Salle

Justicia y atención a víctimas del delito, doctor Luis Rodríguez Manzanera, 3 al 7 de abril. \$100.00 dólares USC.

Informes a los teléfonos 728-0511 y 0512, fax 271-2549.

Al personal académico del bachillerato de la UNAM: Escuela Nacional Preparatoria, Colegio de Ciencias y Humanidades, y Subsistema incorporado. Los aspirantes deberán contar con conocimientos del módulo básico de computación.

Plática y entrega de trípticos a los asistentes en los siguientes planteles:

ENP 1	abril 18	10:00 hrs.
ENP 5	abril 18	13:00 hrs.
ENP 6	abril 18	17:30 hrs.
ENP 9	abril 19	10:00 hrs.
ENP 3	abril 19	13:00 hrs.
ENP 4	abril 20	10:00 hrs.
ENP 8	abril 20	13:00 hrs.
ENP 2	abril 21	10:00 hrs.
ENP 7	abril 21	13:00 hrs.

Entrega de documentos del 24 de abril al 24 de mayo, en la Oficina de Información y relaciones de la DGSCA, Circuito Exterior frente a la Facultad de Contaduría y Administración, C.U., de lunes a viernes de 9:00 a 14:00 hrs.

DIPLOMADO

EMPLEOS DE LAS
COMPUTADORAS
EN ACTIVIDADES
DOCENTES

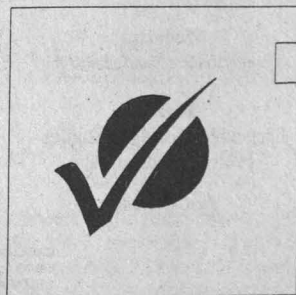

enp GEM CENAC COMPUTO ACADÉMICO

diplomados

Centro para la Innovación
Tecnológica

Administración de la innovación tecnológica, 20 de abril al 10 de noviembre, cuatro módulos y dos talleres. N\$12,800.00.

Informes e inscripciones con la licenciada Mariana Sánchez Saldaña, teléfonos 622-5200 al 5203 y 616-2736, fax 550-9192 y 622-5207

FES Zaragoza

Investigación educativa, inicia el 20 de abril. Módulos: I. Formas de construcción transmisión del conocimiento (epistemología); II. Panorámica de la investigación educativa y sus principales paradigmas; III. Metodología de la investigación educativa I; IV. Metodología de la investigación educativa

II; V. La informática y la computación aplicada a la investigación educativa; VI. Taller de metodología de la investigación educativa. Módulo: N\$300.00; Diplomado completo: N\$1,800.00. Inscripciones hasta el 7 de abril.

Informes e inscripciones en la Coordinación Académica del Diplomado, Edificio de Investigación y Posgrado Campus II, FES Zaragoza, teléfonos 623-0578 y fax 745-8246.

Facultad de Arquitectura

Diseño textil, coordinadora María del Carmen Arechavala, cuatro módulos, del 3 de junio de 1995 al 2 de junio de 1996, sábados de 9 a 15 h. N\$800.00 por materia o N\$2,400.00 por módulo. *Informes e inscripciones en el Centro de Investigaciones de Diseño Industrial, con la licenciada María del Carmen Arechavala y la diseñadora María José Nieto, teléfonos 622-0835 al 0837.*

Facultad de Ingeniería

Diplomado en comunicación, coordinador: ingeniero Mario Badillo González,

27 de abril al 9 de septiembre. Módulo I. Redacción de informes técnicos, jueves y viernes del 27 al 29 de abril de 9 a 18 h y sábado de 9 a 13 h. Módulo II. Análisis redaccional, jueves y viernes del 18 al 20 de mayo de 9 a 18 h y sábado de 9 a 13 h. Módulo III. Superlectura y superredacción, jueves y viernes del 22 al 24 de junio de 9 a 18 h y sábado de 9 a 13 h. Módulo IV. Técnicas del discurso y la disertación, jueves y viernes del 3 al 5 de agosto de 9 a 18 h y sábado de 9 a 13 h. Módulo V. Humorismo en la redacción y la disertación, jueves y viernes del 31 de agosto al 9 de septiembre de 9 a 18 h y sábado de 9 a 13 h.

Ingeniería de calderas y recipientes sujetos a presión, ingenieros Jorge Izaguirre M y Alfredo Sánchez F, 12 de mayo al 1 de julio. Módulo I. Materiales y recipientes sujetos a presión, viernes, del 12 al 19 de mayo, 9 a 14 y 16 a 21 h, sábado, 9 a 14 h; Módulo II. Ingeniería de calderas, viernes, del 20 de mayo al 2 de junio, 9 a 14 y 16 a 21 h, sábado, 9 a 14 h; Módulo III. Ingeniería de soporte



UNIVERSIDAD NACIONAL AUTONOMA DE MEXICO
COORDINACION DE HUMANIDADES
Dirección General de Fomento Editorial

ACTIVIDADES DE LA SEMANA DEL 3 AL 7 DE ABRIL DE 1995

Martes 4, 19:00 hrs.

Presentación del libro:
Manual de prácticas para procedimientos clínicos y de laboratorio en dentaduras funcionales

Autor:

Manuel Takane Watanabe

Comentan:

Miguel Gutiérrez Díaz Cevallos
Carlos Maticella Pineda

Modera:

Fernando Rey Duarte Salazar

Invita:

Escuela Nacional de Estudios
Profesionales Iztacala

Vino de honor

Jueves 6, 19:00 hrs.

Presentación de la revista:
Universidad de México

Tema:

"La experiencia latinoamericana"

Participan:

Alberto Dallal
Humberto Muñoz García
Aurora M. Ocampo
Jorge Ruedas de la Serna
Valquiria Wey

Invita:

Coordinación de Humanidades

Vino de honor

CASA UNIVERSITARIA DEL
LIBRO
ORIZABA Y PUEBLA
COL. ROMA
TELS. 207 93 90
207 98 71



Visite la librería de la Casa Universitaria del Libro
que ofrece gran variedad en sus fondos editoriales y atractivos descuentos

ESCUELA NACIONAL DE ESTUDIOS PROFESIONALES ACATLAN
COORDINACION DEL PROGRAMA DE ESTUDIOS DE POSGRADO



POSGRADO EN ACATLAN



La Coordinación del Programa de Estudios de Posgrado CONVOCA a los interesados en realizar estudios en las Maestrías Interdisciplinarias en:

- POLITICA CRIMINAL.
- ESTUDIOS MEXICO-ESTADOS UNIDOS.

Y en las Especializaciones Interdisciplinarias en:

- CONTROL DE CALIDAD.
- COSTOS EN LA CONSTRUCCION.
- GEOTECNIA.
- ESTRUCTURA JURIDICO-ECONOMICA DE LA INVERSION EXTRANJERA
- INSTITUCIONES ADMINISTRATIVAS DE FINANZAS PUBLICAS.

CALENDARIO 1995

Recepción de Documentos y Entrevistas: Del 30 de enero al 21 de abril de 1995.

Lista de Aspirantes Aceptados al Curso Propedéutico e Inscripción: 24 y 25 de abril de 1995.

Inicio del Curso Propedéutico: 2 de mayo de 1995.

Vacaciones UNAM.: Del 3 al 21 de julio de 1995.

Inscripciones Primer Semestre: Del 31 de julio al 11 de agosto de 1995.

Inicio de Clases: 21 de agosto de 1995.

INFORMES E INSCRIPCIONES

Coordinación del Programa de Estudios de Posgrado, Edif. de Investigación y Posgrado, Planta Alta; Edif. A-7 aula 723, ENEP Acatlán (Av. Alcanfores y San Juan Totoltepec s/n. Col. Santa Cruz Acatlán, Naucalpan, Edo. de Méx. C.P. 53150) o a los teléfonos: 6-23-15-31, 6-23-15-28, 6-23-16-83, 6-23-16-71.

*ATENCION PERSONAL.

a calderas y recipientes sujetos a presión, viernes, del 2 al 16 de junio, 9 a 14 y 16 a 21 h, sábado, 9 a 14 h; Módulo IV. Ingeniería de calderas, viernes, del 17 de junio al 1 de julio, 9 a 14 y 16 a 21 h, sábado, 9 a 14 h.

Informes en el Palacio de Minería, Tacuba 5, Centro, 521-4020 al 4024, 521-7335 y 518-9821, fax 510-0573.

Facultad de Medicina Veterinaria y Zootecnia

Diplomado en higiene y control de calidad de la carne, lunes a viernes del 24 de abril al 30 de junio, 9 a 14 h. Fecha límite para entregar documentación: 10 de abril. N\$5,000.00.



INSTITUTO DE CIENCIAS NUCLEARES
UNIVERSIDAD NACIONAL AUTÓNOMA DE MÉXICO
CIRCUITO EXTERIOR C.U. A. POSTAL 70-543. 04510 MÉXICO D.F.

El Departamento de Química de Radiaciones y Radioquímica del Instituto de Ciencias Nucleares invita a la presentación de **Análisis Cuantitativo para Infrarrojo** que presentará el IBQ Bernabé Rico González, especialista en Espectroscopia de Infrarrojo de Perkin Elmer; el próximo miércoles 5 de abril, de 10 a 14 horas, en el Auditorio de este Instituto.



UNIVERSIDAD NACIONAL AUTÓNOMA DE MÉXICO
Facultad de Medicina Veterinaria y Zootecnia
Facultad de Estudios Superiores Cuautitlán

International Training Center, College of Extended Studies, San Diego State University, invitan al curso:

"Sistemas Administrativos para el Siglo XXI"

Transmitido vía satélite con traducción simultánea, de acuerdo al siguiente programa:

FECHA	HORA	TITULO
Enero 26	9:30-12:00	Re-ingeniería y CT: Más allá de lo Básico
Marzo 9	9:30-12:00	Trabajo en Equipo para el Futuro: Los Grupos y la Espiritualidad Organizacional
Mayo 18	8:30-11:00	Cambio Organizacional: La Clave para el Exito
Junio 15	8:30-11:00	Liderazgo y Poder: Estrategias para una Empresa de Clase Mundial
Septiembre 14	8:30-11:00	La Organización Inteligente: El Poder del Potencial Humano
Octubre 5	8:30-11:00	ISO 9000: Cómo implementar un Sistema de Calidad
Noviembre 9	9:30-12:00	Servicio al Cliente y Competitividad Global: Fundamentos para la Excelencia

Sedes: Auditorio "Pablo Zierold Reyes" de la Unidad de Posgrado e Investigación de la Facultad de Medicina Veterinaria y Zootecnia, en Ciudad Universitaria; y el Aula Magna del Campo Uno, en la Facultad de Estudios Superiores Cuautitlán.

Costo por cada conferencia: N\$100 profesionales y N\$50 estudiantes. Sujeto a cambios.

Mayores Informes

FMVZ:

- División de Educación Continua
 - División de Posgrado e Investigación
 - División del Sistema de Universidad Abierta
- Edificio de Posgrado Planta Alta, Cd. Univeristaria, Tel. 622-58-49 al 57, Fax. 548-42-13, 622-59-20

En la FES Cuautitlán:

- Secretaría Administrativa
- Edificio de Gobierno planta baja, carretera Cuautitlán-Teoloyucan Km 2.5, Cuautitlán Izcalli, Mex. Tel. 872-18-12 y 623-19-09, Fax: 872-68-97

Informes en la FMVZ, División de Educación Continua, CU, teléfono 622-5849 al 5857, fax 622-5851.

mesas redondas

Centro Coordinador y Difusor de Estudios Latinoamericanos

La crisis del peso mexicano en el contexto de los mercados emergentes. Carlos Marichal, martes 4 de abril, 18:30 h. Sede: Biblioteca Simón Bolívar.

Facultad de Psicología

La psicología del mexicano, doctora Isabel Reyes Lagunes, martes 25 de abril, 13 h. Sede: auditorio de la Facultad de Psicología.

posgrados

Colegio de Ciencias y Humanidades

Maestría en lingüística aplicada, periodo 1996-1997, recepción de solicitudes abierta hasta el 28 de abril; exámenes escritos 2 y 3 de mayo; entrevistas a partir del 16 de mayo; publicación de resultados 31 de mayo; inscripciones del 2 al 4 de agosto. Inicio de semestre 96-I el 21 de agosto.

Mayor información al 622-0690, 622-0014 y 0018 fax 550-3008.

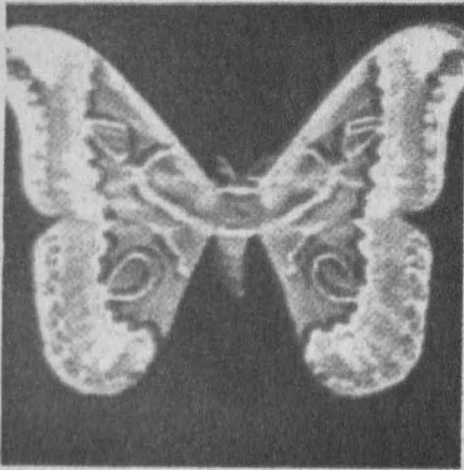

Desde la etapa precolombina en México ha existido interés tanto por los cangrejos como por los insectos, lo cual ha motivado la existencia de colecciones de ejemplares de ambos tipos en el Instituto de Biología de la UNAM, que representan otro aspecto de las funciones de investigación y docencia de estos acervos.

Colección Carcinológica

Con orígenes en la colección del Museo del Chopo que data de principios del presente siglo, se inició la Carcinológica en cuya for-

Numerosos organismos representativos de la fauna

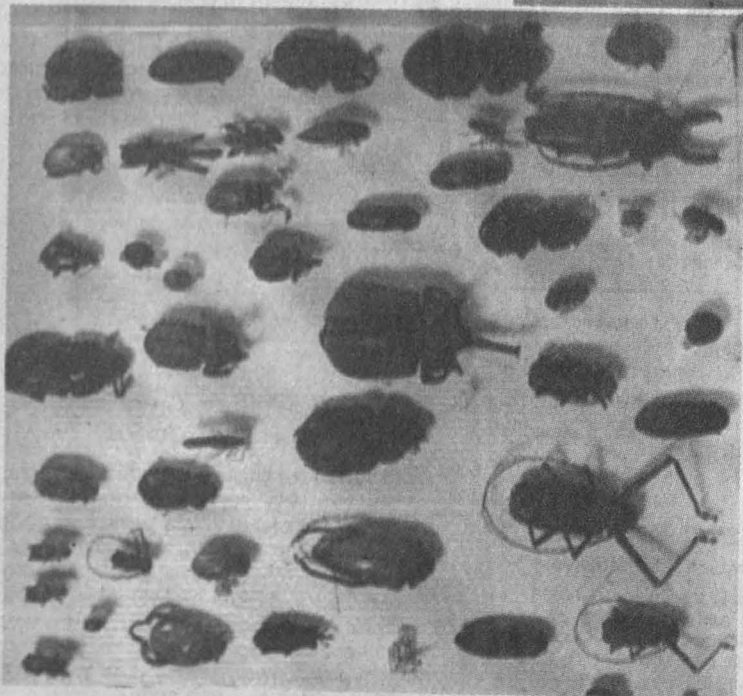
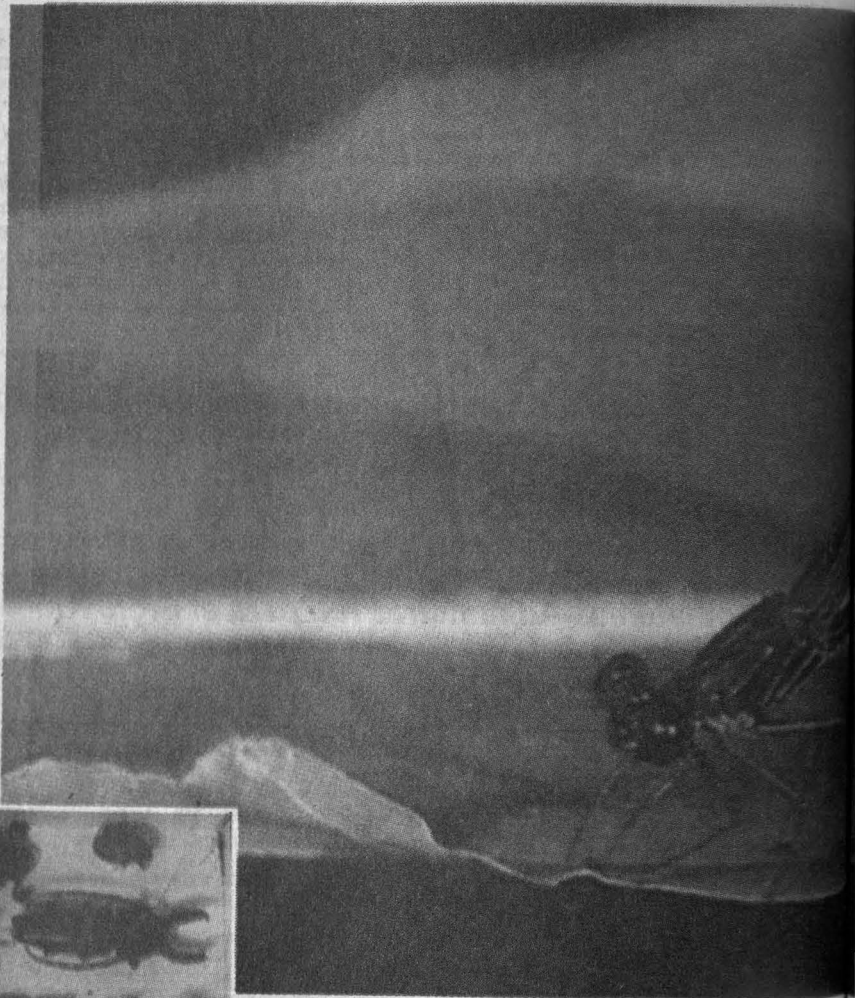

mación han participado entre otros los doctores Enrique Rioja Lo Bianco, fundador de la misma, y Alejandro Villalobos Figueroa, su curador hasta 1974.

En la actualidad más de 135 mil ejemplares, pertenecientes a cuatro clases, siete subclases, 11 órdenes, más de 79 familias, más de 260 géneros y cerca de 700 especies, integran este acervo faunístico. La mayor parte son los decápodos, que constituyen el 60% de las especies ahí representadas.

“Por regiones, la representatividad de los crustáceos depositados en la colección, se ha incrementado gracias a los programas de muestreo que se han desarrollado y a las donaciones recibidas a lo largo de los últimos años”, se señala en la presentación.

En cuanto al acervo bibliográfico depositado en el Laboratorio de Carcinología, se tienen registradas

famiana en las colecciones del Instituto de Biología



alrededor de 200 citas, así como más de un centenar de publicaciones entre libros, artículos en revistas especializadas nacionales y extranjeras, tesis de licenciatura, maestría y doctorado, capítulos en libros, así como artículos en revistas de divulgación y enciclopedias.

Cuenta también con la infraestructura tanto en equipo como de personal para desarrollar investigaciones sobre sistemática, zoogeografía y ecología de los crustáceos mexicanos.

Colección Entomológica

Al igual que la anterior esta colección del Instituto de Biología se comenzó a formar a partir de ejemplares que formaron parte de otras colecciones particula-

res y que aunadas a las colectas realizadas tanto por zoólogos y entomólogos han llegado a constituir una muestra donde se encuentran reunidos más de dos millones de ejemplares.

La colección del doctor Eugenio Dugés, estudioso francés que se avecindó en México en 1865 y que recolectó, estudió, describió e ilustró cerca de 3 mil especies de escarabajos, de los cuáles el Instituto de Biología logró el rescate de 960 ejemplares.

Actualmente está respaldada por otras colecciones menores denominadas: de Tipos, de Artrópodos en alcohol, en Preparaciones fijas y Periféricas.

La Colección Entomológica del IBUNAB se ha convertido en una importante fuente de consulta y apoyo a diversas labores que realizan miembros de la institución o de otras dependencias nacionales y extranjeras, entre las que destacan: la determinación de insectos que constituyen plagas agrícolas o enemigos naturales de otros; los de importancia médica y el material entomológico para trabajos de clasificación; determinación de insectos interceptados en aduanas o enviados por la Secretaría de Agricultura y la Universidad de Chapingo; la elaboración de listas y catálogos de grupos de insectos; la publicación de artículos y monografías sobre entomofauna mexicana y americana, y el intercambio.

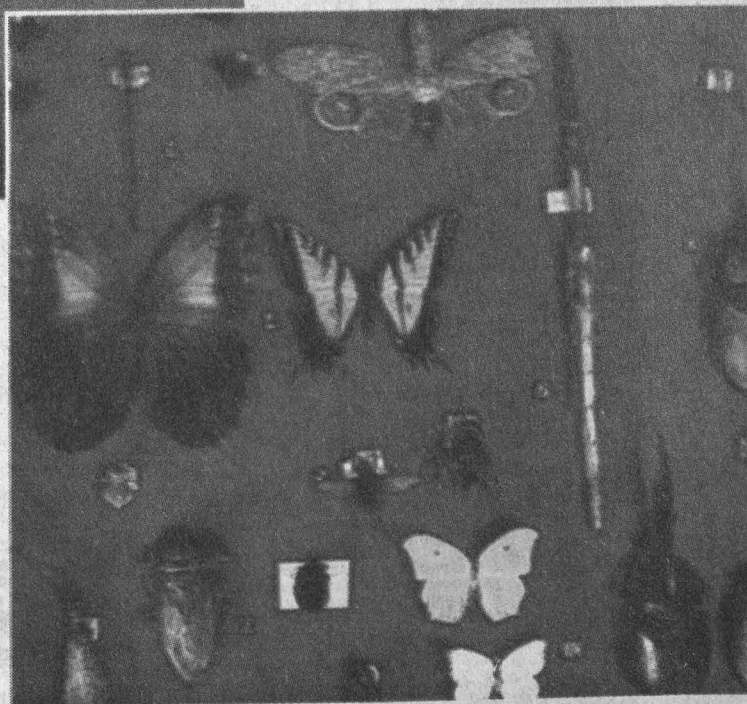

UACPP del CCH

Maestría en ciencias económicas, curso propedéutico del 3 de abril al 30 de junio; exámenes de admisión del 24 de julio al 4 de agosto; inicio de la maestría el 21 de agosto.

Informes a los teléfonos 622-0014 y 0018.

Maestría en educación matemática, Semestre 96-I, registro de aspirantes, del 17 al 28 de abril; curso propedéutico, 2 de mayo al 23 de junio; examen de admisión, 30 de junio; resultados, a partir del 14 de julio; inscripciones, 7 al 11 de agosto; inicio de semestre, 14 de agosto.

Informes a los teléfonos 622-2340 y 2341, fax 616-2297.

Maestría en energía solar (opciones

fototérmica y fotovoltaica), Calendario de ingreso, registro de aspirantes, hasta el 14 de abril; entrevistas con el coordinador, 25 y 26 de abril; examen de clasificación, 28 de abril; examen de admisión, 17 y 18 de agosto; curso propedéutico, 1º de mayo al 18 de agosto; inscripciones en la sede, 14 al 18 de agosto; inicio del semestre, 21 de agosto.

Informes en la Secretaría de Asuntos Escolares, 622-0014 y 0027.

Especialización en estadística aplicada y maestría en estadística, año escolar 1996-I; registro a examen de admisión, hasta el 5 de julio; registro a curso de actualización, hasta el 2 de junio (sólo Especialización); curso de actualización, 5 al 30 de junio (sólo Especiali-

zación); examen de Inglés, 6 de julio; examen de admisión, 7 de julio; entrevista con candidatos, del 10 al 13 de julio (sólo Maestría); resultados, 14 de julio; inscripciones, 7 al 11 de agosto; inicio de semestre, 14 de agosto.

Registro e informes con el señor Alfredo Hernández, Coordinación del Posgrado, IIMAS, teléfonos 622-3540 y 3579, fax 622-3579 y 550-0049.

Maestría en ciencias de la computación, año escolar 1996-I; con áreas de investigación en: Programación en sistemas computacionales, Inteligencia artificial, Análisis numérico y Sistemas digitales. Registro de aspirantes, abierto hasta el 23 de junio; examen de admisión, 28 de junio; examen de inglés, 29 de junio; publicación de resultados, 30 de junio; inscripciones: del 7 al 11 de agosto; inicio del semestre, 14 de agosto.

Informes a los teléfonos 622-0014 y 0027.

PROGRAMA GENERAL DE CURSOS 1995

TALLER: PROSPERIDAD INTEGRAL DE LA EMPRESA ALIMENTARIA
COORDINACIÓN ACADÉMICA:
DR. SANTIAGO FLORES Y DE HOYOS
SEDE: CIUDAD UNIVERSITARIA, D.F.
FECHA: ABRIL 24 AL 28

DESARROLLO DE NUEVOS PRODUCTOS EN LA INDUSTRIA ALIMENTARIA
COORDINACIÓN ACADÉMICA:
M.C. FRANCISCO JAVIER CASILLAS GOMEZ
SEDE: UNIVERSIDAD JUAREZ DEL ESTADO DE DURANGO, DGO.
FECHA: MAYO

ANÁLISIS DE RIESGOS EN LOS PROCESOS DE ALIMENTOS
COORDINACIÓN ACADÉMICA:
DR. SANTIAGO FLORES Y DE HOYOS
SEDE: CIUDAD UNIVERSITARIA, D.F.
FECHA: MAYO 15 AL 19

EVALUACIÓN SENSORIAL
COORDINACIÓN ACADÉMICA:
M.C. FRANCISCO JAVIER CASILLAS GOMEZ
SEDE: CIUDAD UNIVERSITARIA, D.F.
FECHA: MAYO 22 AL 26

TECNOLOGÍA DE PRODUCTOS LÁCTEOS
COORDINACIÓN ACADÉMICA:
M.C. MARIANO GARCÍA GARRIBAY
SEDE: CIUDAD UNIVERSITARIA, D.F.
FECHA: MAYO 29 A JUNIO 2

ECOLOGÍA Y SU APLICACIÓN AL PROCESAMIENTO DE ALIMENTOS
COORDINACIÓN ACADÉMICA:
DR. EDMUNDO BRITO DE LA FUENTE
DR. ALBERTO TECANTE CORONEL
SEDE: UNIVERSIDAD AUTÓNOMA DE YUCATÁN, MERIDA, YUC.
FECHA: JUNIO 19 AL 23

PANIFICACIÓN (TEÓRICO - PRÁCTICO)
CANANPIA - PUAL - ATAM
COORDINACIÓN ACADÉMICA:
SEDE: POR CONFIRMAR
FECHA: JUNIO 26 AL 30

APLICACIÓN DE FRÍO A PRODUCTOS PERECEDEROS (TEÓRICO - PRÁCTICO)
COORDINACIÓN ACADÉMICA:
DR. JOSÉ LUIS ARJONA ROMÁN
SEDE: UNIVERSIDAD AUTÓNOMA DE YUCATÁN, MERIDA, YUC.
FECHA: JULIO 31 - AGOSTO 4

TOXICOLOGÍA DE LOS ALIMENTOS
COORDINACIÓN ACADÉMICA:
M.V.Z. RENÉ ROSILES MARTÍNEZ
SEDE: UNIVERSIDAD AUTÓNOMA DE YUCATÁN, MERIDA, YUC.
FECHA: SEPTIEMBRE 25 AL 29

SEMINARIO: PRODUCCIÓN DE EMBUTIDOS Y MADURADOS
COORDINACIÓN ACADÉMICA:
M.V.Z. HIRAM GUTIÉRREZ RENOVO
SEDE: FES-CUATITLÁN
IZCALLI, ESTADO DE MÉXICO
FECHA: SEPTIEMBRE 26 AL 30

GARANTÍA DE LA CALIDAD EN LA INDUSTRIA ALIMENTARIA
PUAL - ATAM
COORDINACIÓN ACADÉMICA:
ING. RAFAEL MARFIL RIVERA
SEDE: CIUDAD UNIVERSITARIA, D.F.
FECHA: OCTUBRE 23 AL 27

MICOTOXINAS (TEÓRICO - PRÁCTICO)
COORDINACIÓN ACADÉMICA:
DRA. GENOVEVA GARCÍA AGUIRRE
SEDE: CIUDAD UNIVERSITARIA, D.F.
FECHA: NOVIEMBRE 6 AL 8

DESARROLLO DE NUEVOS PRODUCTOS EN LA INDUSTRIA ALIMENTARIA
COORDINACIÓN ACADÉMICA:
M.C. FRANCISCO JAVIER CASILLAS GOMEZ
SEDE: UNIVERSIDAD AUTÓNOMA DE YUCATÁN, MERIDA, YUC.
FECHA: NOVIEMBRE 13 AL 17

ALMACENAMIENTO Y CONSERVACION DE GRANOS Y SEMILLAS
COORDINACIÓN ACADÉMICA:
DR. ERNESTO MORENO MARTÍNEZ
SEDE: CIUDAD UNIVERSITARIA, D.F.
FECHA: NOVIEMBRE 13 AL 17

LA NUTRICIÓN EN EL DESARROLLO Y EL MEJORAMIENTO DE LA CALIDAD DE LOS ALIMENTOS
COORDINACIÓN ACADÉMICA:
DR. JORGE LUIS ROSADO LORÍA
SEDE: CIUDAD UNIVERSITARIA, D.F.
FECHA: JUNIO 6 SEPTIEMBRE

CONFITERIA (TEÓRICO - PRÁCTICO)
ASOCIACIÓN CHOCOLATERA - PUAL - ATAM
COORDINACIÓN ACADÉMICA:
SEDE: POR CONFIRMAR
FECHA: POR CONFIRMAR

INFORMES E INSCRIPCIONES:

Q.F.B. JOSÉ LUIS GUERRA MUÑOZ
PROGRAMA UNIVERSITARIO DE ALIMENTOS
COORDINACIÓN DE LA INVESTIGACIÓN CIENTÍFICA
CIRCUITO EXTERIOR DE CIUDAD UNIVERSITARIA

04510 MEXICO, D.F.
TEL: 622-4155 al 57
FAX: 622-4194

E-mail: pual@servidor.unam.mx



seminarios

ENEP Acatlán

Política y práctica del comercio exterior en México, dirigido a los egresados de la carrera de Relaciones Internacionales; miércoles, del 27 de abril al 18 de noviembre, 19 a 21 h, y sábados de 8 a 14 h. N\$3,650.00.

Informes en el Centro de Educación Continua de la ENEP Acatlán, teléfono 623-1612 y 1603.

FES Zaragoza

Life in the Universe, temas: Life in the Universe; The evolution of the Universe; The Earth's elements; The evolution of the Earth; The search for extraterrestrial life; The emergence of intelligence; Will the robots inherit the Earth? y Sustaining life on the Earth, viernes del 21 al 23 de junio, 14 a 16 h. N\$200.00.

Facultad de Ciencias Políticas y Sociales

La CEPAL y sus nuevas propuestas en la región, doctor Ruud Butelaar, martes 4 de abril, 9 h. Sede: Sala Fernando Benítez.

Facultad de Contaduría y Administración

Efecto y manejo de la crisis económica en la micro, pequeña y mediana empresa, Módulo I. Empresas micro, pe-

UNIVERSIDAD NACIONAL AUTÓNOMA DE MÉXICO

FACULTAD DE MEDICINA
FUNDACION MEXICANA PARA LA SALUD
UNIVERSIDAD DE MICHIGAN U.S.A.

Taller de innovación curricular

" EL APRENDIZAJE BASADO EN
PROBLEMAS : ESTRATEGIA PARA LA
FORMACIÓN DEL MÉDICO DEL SIGLO
XXI "

El taller se llevará a cabo en el Centro Interamericano de Estudios de Seguridad Social (CIESS), los días 17, 18, y 19 de abril del presente año, con el propósito de analizar las perspectivas de educación médica en México, su relación con el ejercicio y calidad de la atención médica, así como los principios teóricos, la formación tutorial y las estrategias para la aplicación del Aprendizaje Basado en Problemas.

Informes: Unidad de Evaluación Educativa. Secretaría General. Facultad de Medicina UNAM. Tel. 6 23 23 39

pequeña y mediana. Empresas familiares, Entorno; Módulo II. Orígenes y causas de la devaluación, Impacto en micro, pequeña y mediana empresa, Impacto en las tasas de interés; Módulo III. Bases para posibles soluciones: a) Técnicas financieras y administrativas, b) Análisis de costos, c) Presupuestación, Enfoque de la Asociación Mexicana de Bancos, Teoría de decisiones. Diez semanas a partir del 18 de abril, diez sesiones obligatorias, martes, 19 a 21 h. N\$1,500.00 individual en la sede emisora; N\$15,000.00, por sede receptora. Constancia de acreditación personal N\$100.00.

Informes e inscripciones en el Departamento de Proyectos y Programas Especiales de la Coordinación del Sistema de Universidad Abierta, teléfonos 622-8733 y 8734, fax 616-0576.

Facultad de Química

Reaprovechamiento integral de las cabezas de camarón, M en C Arnaldo Jimmy Cañipa Morales, jueves 20 de abril, 19 h. **Producción de biomasa aerobia en un RBR a partir de nejayote de molinos de nixtamal con alto y bajo contenido de calcio**, Pas. IQ Juan José Ventura Tapia, Froylón Méndez López, Enrique Pili Michi y Jesús Abel Tecalco Rodríguez, jueves 11 de mayo, 19 h. **Estudio analítico comparativo de la determinación de azúcares en jugos y mieles de caña de azúcar**, Pas. QFB Heber Castillo Guajardo, jueves 8 de junio, 19 h. **Reaprovechamiento integral de los subproductos del café**, IQ Alberto Solís Fuentes, jueves 14 de julio, 19 h. Edificio de Ingeniería Química, salón 203, planta baja.

Secretaría de Asuntos
Estudiantiles
Escuela Nacional Preparatoria
Dirección General de Apoyo y
Servicios a la Comunidad



Del Saber y
el Quehacer
Universitarios



ENP N° 1 *Gabino Barreda*
3, 4 y 5 de abril, 12:00 horas
Tema: Retos y avances en el control del SIDA
Dra. Gloria Ornelas Hall
Dirección General de Servicios Médicos

ENP N° 2 *Erasmus Castellanos Quinto*
3 y 4 de abril, 16:00 horas
Tema: Los anticonceptivos en los jóvenes
Dra. Sodelva Llekens López
Secretaría de Salud

ENP N° 3 *Justo Sierra*
3 y 4 de abril, 11:10 horas
Tema: Los anticonceptivos en los jóvenes
Dr. Luis Muñoz Linares
Secretaría de Salud

3 y 4 de abril, 17:50 horas
Tema: Políticas gubernamentales para la juventud
Lic. Fabrízio Mejía Madrid
Facultad de Filosofía y Letras

ENP N° 5 *José Vasconcelos*
4, 5 y 6 de abril, 12:00 horas
Tema: Cuba y Haití: ¿Democracia impuesta?
Dra. Ana Covarrubias Velasco
Colegio de México

ENP N° 6 *Antonio Caso*
5 y 6 de abril, 12:00 horas
Tema: Los jóvenes en la agenda del Estado
Lic. Julián Andrade Jardí
Facultad de Filosofía y Letras

ENP N° 7 *Ezequiel A Chávez*
5 y 6 de abril, 11:10 horas
Tema: El stress como estilo de vida en la ciudad de México
Mtra. Catalina González F
Instituto Mexicano de Psiquiatría

ENP N° 8 *Miguel E Schultz*
3 y 4 de abril, 11:10 horas
Tema: Interpretaciones sobre los acontecimientos políticos de 1994
Mtro. Rafael Loyola Díaz
Facultad Latinoamericana de Ciencias Sociales

Actividades musicales
Dueto Fuego Lento, martes 4 de abril, 12:00 horas, ENP 8, y jueves 6 de abril, 17:40 horas, ENP 7.
Dueto Buen Tiempo, miércoles 5 de abril, 11:10 horas, ENP 3 y, 16:00 horas, ENP 2.
Música latinoamericana, con el grupo Puente, jueves 6 de abril, 13:00 horas, ENP 5.

Facultad de Medicina Veterinaria y Zootecnia

Problemática del uso de antimicrobianos en medicina veterinaria, 3 al 6 de abril. N\$500.00, profesionales; N\$250.00, estudiantes. Auditorio Pablo Zierold Reyes, FMVYZ, edificio de posgrado.

Inseminación artificial en bovinos, 3 al 7 de abril. N\$350.00, profesionales. Rancho Cuatro Milpas (Ceiepb).

V Jornada médico avícola, 19 al 21 de abril. N\$250.00, profesionales; N\$125.00, estudiantes. Auditorio Pablo Zierold Reyes, FMVYZ, edificio de posgrado.

Taller sobre pastoreo de alta densidad, 24 al 28 de abril. Centro de Enseñanza, Investigación y Extensión en Ganadería Tropical, FMVYZ, Martínez de la Torre, Veracruz.

Instituto Mexicano de Psicoanálisis

Erich Fromm en México, la situación social, doctor Michael Maccoby, martes 4 de abril, 20:30 h. N\$20.00.

Informes en los teléfonos 658-9822 y 659-3524.

Programa Universitario de Estudios de Género

Historia oral, una alternativa para entrevistar a las mujeres, maestra Ana Lau Jaiven, 4 de abril al 10 de junio, 16 a 19 h. N\$1,000.00

Introducción a los estudios de masculinidad, doctor Daniel Cazés, 5 de abril al 13 de junio, 16 a 20 h. N\$1,000.00

Metodología y elaboración de proyectos, doctora Susan Pick, 6 de septiembre al 8 de noviembre, 8 a 12 h. N\$1,000.00

Fecha límite de inscripción 15 días antes del inicio del seminario.

Informes en el PUEG, o a los teléfonos 622-7565 al 7575, y 622-7580 con la señorita Lourdes Valiente.

Programa Universitario de Alimentos

Alimentos saludables: incongruencia, paradigma o paradoja, doctor Dennis Gordon, lunes 24 y martes 25 de abril, 17 a 21 h. Sede: Sala del Consejo Técnico de la Coordinación de la Investigación Científica.

Informes en el PUAL, a los teléfonos 622-4157 y 41 94, fax 622-4194, o ATAM, teléfonos 386-1368 y 1083, fax 386-1952.

simposios

Facultad de Psicología

Primer simposio latinoamericano de investigación sobre género y medios de comunicación, del 19 al 21 de abril, 9 a 14 y 16 a 19 h. Temas: Género, cultura, vida cotidiana y medios de comunicación; Género, recepción crítica y educación para los medios, y Géneros y comunicación alternativa. N\$100.00, N\$50.00 y N\$30.00.

Informes en el edificio "C", cubículos 2, 10 y 21, teléfonos 622-2318 y 2252, edificio "A", teléfono 622-2264, y fax 550-2560, y PUEG, teléfonos 622-7565 al 7562, fax, 622-7571.



Universidad Nacional Autónoma de México
Sistema Universidad Abierta



Asociación Iberoamericana de
Educación Superior a Distancia

CONVOCAN A PARTICIPAR EN EL SEXTO ENCUENTRO IBEROAMERICANO DE EDUCACIÓN SUPERIOR A DISTANCIA

SEDE MÉXICO
A CELEBRARSE DEL 16 AL 18 DE MAYO DE 1995
CON EL TEMA

LA FORMACIÓN DE EXPERTOS EN LA EDUCACIÓN A DISTANCIA EN EL MARCO DE LA INTEGRACIÓN IBEROAMERICANA

DE ACUERDO A LAS SIGUIENTES BASES:

- SE PODRÁN REGISTRAR COMUNICACIONES EN FORMA INSTITUCIONAL O PERSONAL, INDIVIDUAL O COLECTIVA.
- EL CONTENIDO DEBERÁ DESARROLLARSE EN UNA EXTENSIÓN MÁXIMA DE SEIS CUARTILLAS, TAMAÑO CARTA, A DOBLE ESPACIO, Y APEGARSE ESTRICTAMENTE A LA TEMÁTICA:

EL CURRÍCULUM IBEROAMERICANO DE FORMACIÓN DE EXPERTOS
LOS RECURSOS DIDÁCTICOS PARA LA FORMACIÓN DE EXPERTOS
ASESORÍA Y EVALUACIÓN

- LAS COMUNICACIONES DEBERÁN PRESENTARSE EN ORIGINAL Y COPIA. ADJUNTA SE ENVIARÁ UNA COPIA EN DISKETTE 3 1/2, CON CUALQUIER PROCESADOR DE TEXTOS PARA PC COMPATIBLE.
- DEBERÁ ANEXARSE UNA BREVE DESCRIPCIÓN DE LA ACTIVIDAD PRINCIPAL DEL O LOS AUTORES Y SU DOMICILIO.
- LOS TRABAJOS SE RECIBIRÁN A PARTIR DE LA PRESENTE CONVOCATORIA Y HASTA EL 17 DE ABRIL DE 1995. NO SE DEVOLVERÁN ORIGINALES.
- LAS COMUNICACIONES SE SOMETERÁN A LA SELECCIÓN DE LOS ORGANIZADORES, CUYO DICTÁMEN SERÁ INAPELABLE.
- LAS COMUNICACIONES SANCIONADAS FAVORABLEMENTE SE INCLUIRÁN EN LA DISCUSIÓN DE LOS TALLERES DE TRABAJO.
- LA COMISIÓN ORGANIZADORA EXPEDIRÁ LA CONSTANCIA DE PARTICIPACIÓN CORRESPONDIENTE.
- CUALQUIER ASPECTO NO CONTEMPLADO SE RESOLVERÁ SEGÚN LO DETERMINE LA COMISIÓN ORGANIZADORA.

- LAS COMUNICACIONES SE REGISTRARÁN EN LA Coordinación del Sistema Universidad Abierta (SUA) de la Universidad Nacional Autónoma de México, Edificio Técnico de la Universidad Abierta, Ciudad Universitaria, 04510, México, D.F., Tels. 622 87 30 al 34, Fax: 616 05 76

UNIVERSIDAD NACIONAL AUTÓNOMA DE MÉXICO
CAMPUS IZTACALA

CONVOCATORIA DE INSCRIPCIÓN AL EXAMEN PROFESIONAL DE ENFERMERÍA (NIVEL TÉCNICO)

LA UNIVERSIDAD NACIONAL AUTÓNOMA DE MÉXICO CAMPUS IZTACALA CONVOCA A LOS ALUMNOS QUE HAYAN CONCLUIDO SUS ESTUDIOS DE LA CARRERA DE ENFERMERÍA (NIVEL TÉCNICO) A INSCRIBIRSE EN LA 20ª PROMOCIÓN DE EXAMEN PROFESIONAL OBJETIVO, QUE SE LLEVARÁ A CABO EL DOMINGO

23 DE ABRIL DE 1995

LOS INTERESADOS DEBERÁN ACUDIR A LA VENTANILLA DE EXAMENES PROFESIONALES DE LA UNIDAD DE ADMINISTRACIÓN ESCOLAR (PLANTA BAJA DEL EDIFICIO A-1) PARA REALIZAR EL TRÁMITE DE ACUERDO CON LA SIGUIENTE PROGRAMACIÓN:

INSCRIPCIÓN DEL 3 AL 7 DE ABRIL DE 1995 DE 11 A 14 Y 16 A 17:30, EN LA UNIDAD DE ADMINISTRACIÓN ESCOLAR

REQUISITOS:
1. Historia Académica con 100% de créditos (Original y fotocopia).
2. Complementar la tarjeta de inscripción al examen.
3. Dos fotografías tamaño credencial no instantáneas.
4. Recibo de pago por concepto de aplicación de examen profesional.

EXAMEN PROFESIONAL
23 DE ABRIL DE 1995 A LAS 7 HORAS, EDIFICIO A-6 DEL PLANTEL

REQUISITOS:
1. Comprobante de inscripción foliado.
2. Identificación con fotografía.

NOTA: ARTICULO 21 DEL REGLAMENTO GENERAL DE EXAMENES: "TODO LO RELATIVO A LA INSCRIPCIÓN Y OTROS TRÁMITES ESCOLARES SOLO PODRÁ SER TRATADO POR LOS INTERESADOS, SUS PADRES O UN APODERADO".

Programa Universitario de Investigación en Salud

Neurocisticercosis en la infancia Tanya Martínez Flisser, 27 al 29 de abril. Sesiones: Epidemiología, Cuadro clínico, Diagnóstico inmunológico, Tratamiento, Medidas de control, Investigación y Cooperación internacional. Sede Instituto Nacional de Pediatría, Insurgentes sur 3700, 04530. Informes en los teléfonos 622-4150 al 4154, fax 622-4195.

talleres

Centro Universitario de Comunicación de la Ciencia

Viajes espaciales, Julieta Fierro y Consuelo Doddoti, viernes 21 y 28 de abril, 11 h. Sala de El Universo, Museo de las Ciencias, *Universum*.

Tu gran apoyo, Disfraz del esqueleto, Disco de Newton, Huellas de la naturaleza, Todos para uno y uno para todos y El vaivén de las plantas y los alimentos, lunes 24 a viernes 28 de abril, 11 a 12 h. Patio Principal, Museo de las Ciencias, *Universum*. Informes en el teléfono 622-7287.

Coordinación de Difusión Cultural

Jugando inventa, talleres de creatividad para niños en la Casa del Lago, pinta y construye máscaras y títeres, sábados, 12 h y, domingos, 11 h. Jardines. **Ajedrez**, exhibición de partidas simultá-

neas, Mario Jiménez, sábados y domingos, 11 h.

Lectura, domingos, 12:30 h. Sala Lumière. **La dramaturgia del actor en el cine, la televisión y el video**, Jorge Luis Sánchez Noya.

Informes a los teléfonos 553-6318 y 6362.

ENEP Acatlán

Teatro infantil, profesora Bárbara Vitervo Gil, 29 de abril al 1º de julio, sábados, 11 a 13 h. N\$200.00 y N\$100.00. Inscripciones hasta el 26 de abril.

Coral, profesor Gerardo Rábago Palafox, miércoles a partir del 5 de abril, 12 a 14 h. N\$170.00 y N\$80.00.

Informes e inscripciones en el Departamento de Extensión Cultural, de 10 a 19:30 h.

FES Zaragoza

Elaboración del informe de servicio social en la carrera de Enfermería, curso permanente.

Informes en el Servicio Social de la Carrera de Enfermería, 623-0591 y 0561.

Facultad de Psicología

Calidad de vida y trabajo, licenciado Francisco Gatell, 27 de abril al 18 de mayo, jueves, 9 a 14 h. N\$400.00.

Planeación estratégica, licenciado Joel Alpuing, 24 al 28 de abril, 17 a 21 h. N\$400.00.

La evaluación de la inteligencia con la escala Stanford Binet 1960 (Terman Merrill L-M), licenciado Néstor Fernández, 27 de abril al 1º de junio, jueves, 17 a 21 h. N\$480.00.

Gerente y líder: dos ejecutivos de mando, licenciada Luisa Heres, 28 de abril al 26 de mayo, viernes, 9 a 14 h. N\$400.00.

Informes e inscripciones en Saturnino Herrán 135, colonia San José Insurgentes, 03900, teléfonos 660-7705, 593-6001 y 6027.

La incógnita del niño: "¿Qué dice?" - hablando sobre los textos, doctor William E Nagy, jueves 6 de abril, 9 a 14 h. Edificio A, planta baja, auditorio, Facultad de Psicología.

Inscripciones con la maestra Elda A Alva C, teléfono 622-2317.

Facultad de Filosofía y Letras
Instituto de Investigaciones Filosóficas
Maestría y Doctorado en Filosofía de la Ciencia



Seminario de Historia
Filosofía de la Ciencia
Semestre 95-II

5 de abril

Dr. León Olivé M (II Filosóficas-UNAM)
¿Es la verdad necesaria para saber?

19 de abril

Dr. Simon Schaffer (Universidad de Cambridge, UK)

Artificial intelligence
as social discipline

3 de mayo

Dr. Nigel Leask (Universidad de Cambridge, UK)

Shelley y la geología de Hutton

17 de mayo

Dr. Adolfo Olea (UAM-Xochimilco)

La Revolución Verde en México:
mitos y realidades

31 de mayo

Mtra. Edna Suárez (Facultad de Ciencias)

La evolución molecular:
surgimiento de una disciplina

5 de junio

Dra. Rachel Laudan (Universidad de Hawaii)

Shifting historiographies
of science

21 de junio

Dr. Jorge Martínez C (UAM-Iztapalapa)
Historia de la primatología

Los seminarios se llevarán a cabo los días indicados a las 17:00 horas en la Sala José Gaos del Instituto de Investigaciones Filosóficas de la UNAM. Para mayor información comunicarse a la Coordinación de la Maestría y Doctorado en Filosofía de la Ciencia, teléfono 622-7239.



INSTITUTO NACIONAL DE NEUROLOGIA Y NEUROCIROLOGIA

X Reunión Anual de Investigación

18 y 19 de mayo, 8 a 14 horas

Aula Magna del Instituto Nacional de Neurología y Neurocirugía

Dirigida a Médicos pasantes, estudiantes y psicólogos entre otros; en ella se darán a conocer los trabajos más relevantes de la Investigación en Neurociencias Básicas y Clínicas. Costo: N\$100.00

Para mayores informes comunicarse al 606-3032 y 3822, extensiones 6102, 6107 ó 5003, con Martha Legorreta Hernández, Coordinadora de la Reunión o con la señora Verónica Romero Ruiz.

La Coordinación de Difusión Cultural, UNAM
a través de
Casa del Lago
le invita

MUSICA DE CAMARA

LAS DIEZ SONATAS DE BEETHOVEN
LUS SAMUEL SALOMA, VIOLIN
MARTHA GARCIA REHART, PIANO
SABADO 8 DE ABRIL / 12:30 HRS.
SALON DE LOS CANDILES

MUSICA MEXICANA CONTEMPORANEA

"VESTIGIOS"
EDUARDO ZAMARRIPA
DOMINGOS 2, 9, 23 Y 30 DE ABRIL

SABADOS DE JAZZ EN CASA DEL LAGO

NEO-JAZZ ENSAMBLE CUARTETO
SABADOS 1°, 8, 22 Y 29 DE ABRIL / 12:00 HRS.
FORO AL AIRE LIBRE

GABRIELA HUESCA

DOMINGOS 23 Y 30 DE ABRIL / 15:00 HRS.
ESCALINATA

CASA DEL LAGO
Antiguo Bosque de Chapultepec,
1ª Sección

MAYORES INFORMES: 553 6362 / 553 6318



cine

Auditorio Justo Sierra de Humanidades,
Ciudad Universitaria

Hannussen (Alemania-Hungría 1988),
dirección Itsván Szabó, lunes 3 de abril,
11:30, 14, 17 y 19:30 h.

El apoderado de Hudsucker (EUA 1994),
dirección Joel e Ethan Coen, viernes 7
de abril, 11:30, 14, 17 y 19:30 h.

El joven manos de tijera (EUA 1990),
dirección Tim Burton, sábado 8 y do-
mingo 9 de abril, 12 y 16:30 h.

Casa del Lago, antiguo Bosque de
Chapultepec

Así nomás es la vida (México 1978), direc-
ción Javier Ortiz Tirado y Sergio Román, y
Ensayos (México 1978), dirección Tony
Alvarez, jueves 6 de abril, 18 h.

El puente (Alemania, 1978), dirección

Volker Schloendorf, viernes 7 de abril,
12 y 14 h, y sábado 8 de abril, 17 h.

Subida al Cielo (México 1951), direc-
ción Luis Buñuel, sábado 8 y domingo 9
de abril, 15 h.

Alladin (EUA, 1993), sábado 8 y doming-
o 9 de abril, 11 h, Sala Lumière.

Cinematógrafo del Chopo, Doctor Atl,
37, colonia Santa María la Ribera

La doble vida de Verónica (Francia-
Polonia 1991), dirección Krzysztof Kies-
lowski, diario, 17 y 19:30 h.

ENEP Acatlán

Mentiras verdaderas (EUA 1994), direc-
ción James Cameron, lunes 3 de abril,
13, 16 y 20 h.

Hannussen (Alemania-Hungría 1988),
dirección Itsván Szabó, martes 4 de
abril, 13, 16 y 20 h.

Facultad de Ciencias, auditorio, CU

Extraño asesinato en Manhattan (EUA
1993), dirección Woody Allen, jueves 6
de abril, 10 h.

La felicidad (Francia 1965), dirección
Agnes Varda, jueves 6 de abril, 12:40 h.

El lugar sin límites (México 1970), direc-
ción Arturo Ripstein, jueves 6 de abril,
14:40 h.

Birdy (Inglaterra 1984), dirección Alan
Parker, jueves 6 de abril, 19:20 h.

Tres colores: blanco (Francia-Polonia,
1993), dirección Krystof Kieslowski, jue-
ves 6 de abril, 21:50 h.

Milnovecientos (Italia 1976-78), direc-
ción Bernardo Bertolucci, viernes 7 de
abril, 0:30 h.

Poseión satánica (EUA 1961), dirección
Jack Clayton, viernes 7 de abril, 5:40 h.

La fuga (EUA 1993) dirección Tony Scott,
viernes 7 de abril, 7:55 h.

Museo de las Ciencias, Universum, CU

Donald en el país de las matemáticas,
lunes 3 a miércoles 5 de abril, bibliote-
ca, y jueves 6 de abril, 10:30 h, teatro.

La tierra del tigre (video), jueves 6 a
lunes 10 de abril, biblioteca.

Alladin (EUA, 1993), sábado 8 y doming-
o 9 de abril, 11 h, teatro.

Museo Universitario Contemporáneo de
Arte, CU

La quimera del oro (1925, viernes 7 de
abril, 17:30 h, auditorio.

Sala José Revueltas, CCU

Next of kin (Canadá 1984), dirección
Atom Egoyan, martes 4 de abril, 16:30,
18:30 y 20:30 h.

El ajustador (Canadá 1987), dirección
Atom Egoyan, miércoles 5 de abril, 12,
16:30, 18:30 y 20:30 h, y jueves 6 de abril,
12, 16:30 y 20:30 h.

La esfinge (Italia 1919), dirección Rob-
erto Roberti, jueves 6 de abril, 18:30 h.
Interpretación musical a cargo del
maestro Dimitri Dudin.

Calendario (Canadá, 1983), dirección
Atom Egoyan, viernes 7 al domingo 9
de abril, 12, 16:30, 18:30 y 20:30 h.

Sala Julio Bracho, CCU

Exótica (Canadá 1994), dirección Atom
Egoyan, martes 4 de abril, 16:30, 18:30
y 20:30 h, y miércoles 5 al domingo 9 de
abril, 12, 16:30, 18:30 y 20:30 h.

Salón Cinematográfico Fósforo, San
Ildefonso número 43, Centro

La apuesta del comerciante solitario
(URSS 1984), dirección Sebastián Alarcón,
lunes 3 de abril, 13 y 17 h.

Cien años esperando un tren (Chile
1988), dirección Ignacio Agüero, mar-
tes 4 de abril, 13 y 17 h.

La voz (RFA 1988-89), dirección Gusta-
vo Graef-Marino, miércoles 5 de abril,
13 y 17 h.

La frontera (Chile 1990), dirección Ricar-
do Larraín, jueves 6 de abril, 13 y 17 h.

La luna en el espejo (Chile 1990), direc-
ción Silvio Calozzi, viernes 7 de abril, 13
y 17 h.

Teatro Arquitecto Carlos Lazo, CU

Sombras y niebla (EUA 1992), dirección
Woody Allen, jueves 6 de abril, 11:30,
13:30, 17 y 19 h.



danza

Casa del Lago, antiguo Bosque de
Chapultepec

Danza de cámara, con el grupo Tanden,
dirección Leticia Alvarado, sábado 8 y
domingo 9 de abril, 12 h, Teatro Rosario
Castellanos.

Fuente del Centro Cultural Universita-
rio, CU

Un viaje para Nitida, Recreo en la fuen-
te, con el grupo La fábrica, dirección
Rosario Armenta, domingo 9 de abril,
14 h.

Mirando al sur, Danza sin muros, con el
grupo Contempodanza, dirección

Cecilia Lugo, sábado 8 y domingo 9 de abril, 20 h.

Museo Universitario del Chopo, Doctor Enrique González Martínez 10, colonia Santa María la Ribera

Andante allegro, Sabadanza, con el grupo Nemian, dirección Isabel Beteta, sábado 8 de abril, 13 h. N\$14.00.

Sala Miguel Covarrubias, CCU

Rioja en la Covarrubias, danzas españolas y flamenco, dirección Pilar Rioja, jueves 6 y viernes 7 de abril, 20:30 h, sábado 8 de abril, 19 h, y domingo 9 de abril, 18 h.

El rincón de los secretos, Recreo, danza para niños y similares, con el grupo Mandinga, dirección Irene Martínez R, sábado 8 y domingo 9 de abril, 13 h. N\$30.00 y N\$16.00.

8 X Jazz, Muerte de amor, Rapsodia en azul, Intermezzo y Concierto para piano y alientos, Taller Coreográfico de la UNAM, domingo 9 de abril, 12:30 h.

Teatro Arquitecto Carlos Lazo, CU

8 X Jazz, Muerte de amor, Rapsodia en azul, Intermezzo y Concierto para piano y alientos, Taller Coreográfico de la UNAM, viernes 7 de abril, 12:30 h.

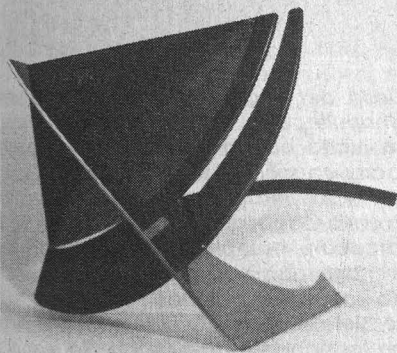

exposiciones

Antiguo Colegio de San Ildefonso, Justo Sierra 16, Centro

Jalisco genio y maestría, con obras de José María Estrada, Chucho Reyes, Doctor Atl, José Clemente Orozco, María Izquierdo, Raúl Anguiano y Juan Soriano, entre otros. Visitas de martes a domingo, 11 a 18 h, y miércoles, 11 a 21 h, hasta el 21 de mayo.

Casa Borda, Taxco, Guerrero

El velo de los engaños amorosos, fotografías de Víctor Monroy de la Rosa, hasta el lunes 10 de abril.

Casa del Lago, Antiguo Bosque de Chapultepec

Colección de filatelia del Jardín Botánico de la UNAM, sellos postales del Instituto de Biología, Galería Nacho López, hasta el domingo 7 de mayo.

Frost ayer y hoy, escultura, pintura, objetos y papel, Galería del Bosque, hasta el miércoles 12 de mayo.

Imágenes de Austria/ 1815-1848, láminas con fotografías, obras, objetos e imágenes de Austria, Salón de los Candiles, hasta el domingo 7 de mayo.

Tres vacas y un becerro, instalación de Maris Bustamante, UAM Azcapotzalco, Galería del Lago, hasta el domingo 7 de mayo.

Planta del mes, anexo.

El zoológico de Moctezuma, exposición permanente, vestíbulo.

Casa Universitaria del Libro, Puebla y Orizaba, colonia Roma

Idea, forma y letra, exposición de libros y carátulas.

Escuela Nacional de Artes Plásticas, Constitución 600, Xochimilco

Imaginación soñada, pintura de Rossana Ponzanelli Velázquez, en las galerías 2 y 3, hasta el viernes 7 de abril; lunes a viernes, 9 a 15 y 17 a 19 h.

Imágenes dimensionales, fotografías de Gabriel Ortega Valadés, en el Pasillo Continuo de de Fotografía, vestíbulo de las galerías 2 y 3, hasta el lunes 10 de abril. *Informes al teléfono 676-2621, extensión 124.*

Galería Universitaria Aristos, Insurgentes Sur 421 C, esquina Aguascalientes, colonia Hipódromo

Nueva York en México, tres caminos diferentes, pinturas de Rosalee O Isaly, Oswaldo Razo y Robert Seyffert, inauguración, martes 4 de abril, 20 h; hasta el jueves 12 de mayo.

ENEP Acatlán

Escultura, de Luis Aguilar, Centro Cultural, Sala de Exposiciones, hasta el miércoles 5 de abril.

Museo de las Ciencias, Universum, CU
Energía, El universo, Estructura de la materia, Ecología, Diversidad biológica, Agricultura y alimentación, Biología humana y salud, Matemáticas: el lenguaje de la naturaleza, Microscopios, Química y Conciencia de nuestra ciudad, Salas del Museo, lunes a viernes, 9 a 17 h, sábado y domingo, 10 a 17 h. Admisión: N\$10.00. *Visitas, 622-7287.*

Museo Nacional de la Estampa, avenida Hidalgo 39, Centro

Relatos en torno a los mitos y leyendas. Una evocación poética en la imagen gráfica, por Pedro Ascencio. *Informes en el 521-2244.*

1994

EL DÍA QUE MEXICO GANO EL MUNDIAL

Autor y Dir. Guillermo Ríos



AMOR, DES-AMOR, NOSTALGIA Y PASION...

Con Carlos Alvarez y Patricia Galván

Teatro CARLOS LAZO
Facultad de Arquitectura UNAM
Insurgentes Sur 3000
(frente Estadio Olímpico)

Jueves y Viernes 19:30 hrs.
Sábados 18:00 hrs.

FONCA



FACULTAD DE ARQUITECTURA - UNAM

SOLO PARA MEXICANOS

Museo Universitario Contemporáneo de Arte, CU

El valle de México una visión actual del paisaje, exposición colectiva, muestra pictórica, abierta hasta el 30 de junio, lunes a viernes 10 a 19 h, sábado y domingo 10 a 17 h.

Museo Universitario del Chopo, Doctor Enrique González Martínez 10, colonia Santa María la Ribera

Historia del Edificio del Museo Universitario del Chopo (1903-1992). Muestra permanente que recrea la historia del bello edificio que alberga este recinto desde 1903. Fotografías, pulgas vestidas y otras curiosidades naturales. **Calvario (crucifixión y resurrección de la vida cotidiana)**, instalación de los

artistas Nuevo, inauguración, 6 de abril, 19:30 h, hasta el domingo 9 de abril. **Variaciones conceptuales sobre el romanticismo**, exposición colectiva de Eric del Castillo, Eugenia Chellet, Carlos Jaurena y Froylán Ruíz, hasta el domingo 14 de mayo.

Sistema de Transporte Colectivo Metro Convergencias, exposición colectiva del Taller de Escultura en Metal, estación Copilco, hasta el lunes 10 de abril.

Ad-ecuaciones, gráfica de Ulises Verde, estación Pino Suárez, hasta el lunes 17 de abril.

Colectiva del taller de dibujo para la expresión de la maestra Patricia Soriano, estación Tacubaya.

Rafael Ruíz Dibujo y Grabado, estación Zapata, hasta el 10 de abril.



música

Anfiteatro Simón Bolívar, Justo Sierra 16, Centro

Las sonatas para violín y piano de Beethoven, con Luis Saloma, violín, y Martha García Renart, piano; Sonatas opus 47, 96 y 24, domingo 9 de abril, 17 h. N\$10.00.

Casa del Lago, antiguo Bosque de Chapultepec

Sábados de jazz, con Neo-Jazz Ensemble Cuarteto, sábado 8 de abril, 12 h, Foro al aire libre.

Las sonatas para violín y piano de Beethoven, con Luis Saloma, violín, y Martha García Renart, piano; Sonata opus 30, números 1, 2 y 3, sábado 8 de abril, 12:30 h, Salón de los Candiles, N\$5.00.

Música mexicana contemporánea, Vestigios, con Eduardo Zamarripa y grupo,

domingo 9 de abril, 14 h, escalinatas. **Museo Universitario Contemporáneo de Arte, CU**

Concierto de guitarra, con Rodrigo Cruz, martes 4 de abril, 18 h, auditorio.

Museo Universitario del Chopo, Doctor Enrique González Martínez 10, colonia Santa María la Ribera

Homenaje a Gonzalo Curriel, con Romeo Alberto Chávez, barítono, y Roberto Pérez Vázquez, piano, miércoles 5 de abril, 20 h.

Jueves de Jazz, con Juan José Calatayud y su trío; obras de Gershwin, Chick Corea y Cole Porter, entre otros, jueves 6 de abril, 20 h. N\$20.00.

Follaje, ciclo de rock y blues, sábado 8 de abril, 20 h. N\$20.00.

Sala Carlos Chávez, CCU

Concierto especial, con Schigeru Tachiki, viola, y David Vega, violín; obras de Haendel, Mozart, Ponce y Fuchs, jueves 6 de abril, 20 h.

Las sonatas para violín y piano de Beethoven, con Luis Saloma, violín, y Martha García Renart, piano; Sonata opus 12, números 1, 2 y 3 y Sonata opus 23; viernes 7 de abril, 20:30 h. N\$20.00.

Mexi-Concert, con Antonio Méndez, violín; Fernando Montes de Oca, viola; Carlos Castañeda, cello; Mario Méndez, contrabajo; y Ninowshka Fernández, piano; obras de Rossini, Hernández y Brahms, sábado 8 de abril, 18 h. N\$20.00

Concierto extraordinario, con con el Trío Hotteterre, Horacio Franco, flauta de pico; Bozena Slawinska, cello, y Lui-

sa Durón, clavecín. Obras de Vivaldi, Badi y Castillo, domingo 9 de abril, 18 h. N\$30.00.

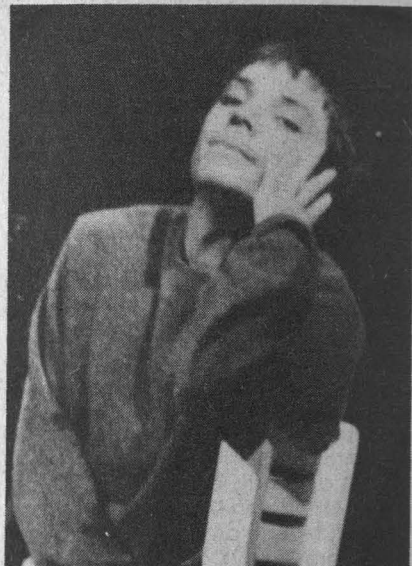

teatro

Casa del Lago, antiguo Bosque de Chapultepec

La lucha contra el ángel, de Jorge Ibarguengoitia, dirección Rubén Ortiz, jueves 6 y viernes 7 de abril, 20 h, Teatro Rosario Castellanos.

Tzinacán, monólogo con Alejandro Tamayo, domingo 9 de abril, 14 h, Teatro Rosario Castellanos.

Los siete pecados capitales, instalación/performance con el grupo *No nos reservamos el derecho de admisión*, viernes 7 y sábado 8 de abril, 19 h, Galería del Lago, Sala B.

Teatro guiñol tradicional, con José Díaz Núñez, sábados 12 h, y domingos 12:30 h, Foro Teatral, hasta el 30 de abril.

Pinocho, de Juan José Barreiro, Foro Teatral, sábados, 13 h, hasta el 30 de abril.

Silencio... hay una historia, con el grupo Kamaleón, dirección Antonio Esparza, sábado 8 de abril, 14 h, Teatro Rosario Castellanos.

Centro Cultural San Angel, avenida Revolución esquina con avenida de la Paz **Metamorfosis**, de Franz Kafka, dirección Luis Miguel Lombana, sábados 18 y 20 h y domingos 18 h.

Centro Universitario de Teatro, CCU **La historia del zoológico**, de Edward

*La Casa de las Américas
Cuba y la Dirección de
Literatura de la Coordinación
de Difusión Cultural de la
UNAM*

tienen el gusto de invitarle
a la presentación de la
revista de la

Casa de las Américas
cuarenta nuevos escritores
mexicanos

5 de abril 19:00 hrs.
Sala Carlos Chávez
Centro Cultural Universitario
Insurgentes Sur 3000
Ciudad Universitaria

Albee, dirección Raúl Zermeño, sábado y domingo, 13 h. Foro. *

ENEP Acatlán

El pozo de los mil demonios, de Maribel Carrasco, dirección Luis Martín Solís, domingo 9 de abril, 12 h, Sala del Centro Cultural. N\$20.00 *

Foro de Teatro Clásico, Brasil 33, Centro Los encantos de la culpa, de Calderón de la Barca, dirección Ignacio Escárcega, jueves y viernes 20:30 h, sábados y domingos 19 h. N\$30.00 *

La gatomaquia, de Lope de Vega, dirección Juan Morán, jueves y viernes 20:30 h, sábados y domingos 19 h. N\$30.00 * Foro Isabelino, Sullivan 43, colonia San Rafael

Las noches fiadas, de Jordan Stevan, director Silvestre Cárdenas, sábados 22 h y domingos 21 h. N\$30.00

Foro Shakespeare, Zamora 7, colonia Condesa

El hijo de Sushi, de Armando Saldaña Mora, dirección Martha Luna, jueves 20:30 h, viernes y sábados 19 h y 21 h, domingos 18 h. N\$40.00 (UNAM descuento del 30%).

Foro Sor Juana Inés de la Cruz, CCU Detrás de la pantalla, de Luis Mario Moncada, dirección Alejandro Ainslie, miércoles a viernes 20:30 h, sábados 19 h y domingos 18 h. N\$40.00 *

Un día cualquiera, original de Darío Fo y Franca Rame, dirección Miguel Ángel Rivera, sábado y domingo, 12:30 h, hasta el 9 de abril. N\$30.00 *

Museo del Carmen, avenida Revolución esquina Monasterio, San Ángel
El Códice Caín, de José Revueltas, adaptación y dirección Enrique Rentería, jueves y viernes, 20 h; sábados, 19 h y domingos 18 h, hasta el domingo 30 de abril. N\$30.00 *

Museo de las Ciencias Universum, CU Informe para una academia, monólogo, de Franz Kafka, adaptación y dirección Jaime Estrada, miércoles 5 de abril, 19:30 h, Teatro.

Triffonano 2..., el viaje continúa, basada en la novela de Julio Frenk, dirección Andrés García Barrios, sábados y domingos, 13:30 h, teatro. N\$20.00 público en general, niños N\$10.00.

Realmente fantástico, de Héctor Ortega, dirección Alejandra Díaz de Cosío, sábado y domingo, 12 h, foro de la Sala de Química. N\$10.00 y N\$5.00 niños y universitarios.

Burbujas de jabón, espectáculo, miércoles a viernes, 10 h, foro de la Sala de Química.

Museo Universitario del Chopo, Doctor Enrique González Martínez 10, colonia Santa María la Ribera

El fió conejo y el general grillo, fiteres de Pablo Papas, domingo 9 de abril, 17 h,

foro del Dinosaurio. N\$12.00 *

Las verduras justicieras, domingo 9 de abril, 17 h, 12 h. N\$12.00 *

Sala Julián Carrillo de Radio UNAM, Adolfo Prieto 133, colonia Del Valle

La corte dirá: el príncipe tiene Sida, autor José Enrique Mambié, dirección Marilú Carrasco, sábados y domingos 13 h. N\$20.00 *

Teatro Arquitecto Carlos Lazo, CU 1994: El día que México ganó el mundial, autor y director Guillermo Ríos, jueves y viernes 19:30 h, sábados 18 h. N\$20.00. *

Teatro Juan Ruiz de Alarcón, CCU
Amor de luna, dirección José Acosta, sábados y domingos, 13 h, hasta el 16 de abril. N\$30.00.

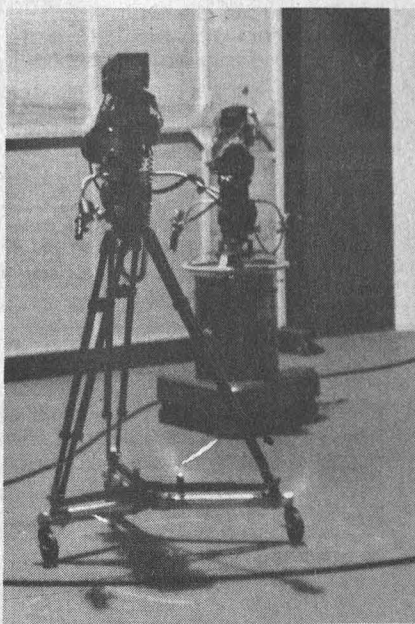

televisión

En lo que dan las siete, Canal 13, lunes a jueves, 6:45 h, un programa diferente cada día. Lunes *Psicología hoy*; martes *Hablemos de medicina*; miércoles *Consultorio fiscal*, y jueves *Ingeniería y desarrollo*.

Prisma universitario, El caballero de la rosa, por Daniel Tournon y Rosa Martha Fernández, lunes, Canal 11, 13 h; Canal 13, 11 h; Canal 4 y Canal 9, 24 h.

Vía satélite, Lo mejor de TV UNAM, 18 h, lunes *El Cristo peregrino*, por Joaquín Palma; martes *Una costra porosa*, por Olga Durón Viveros; miércoles *Francisco Zúñiga escultor*, por Alvino Alvarez; jueves *El nuevo armamentismo*, por José Luis Aguilera; y, viernes *Quien fuera Pedro Infante*, por Irma Avila.

Tiempo de Fimoteca, por Felipe Gutiérrez, de lunes a viernes, Canal 9, 0:30 h.

Especiales de TV UNAM, martes *Chavela Vargas*, por Ignacio Hernández, 12:30 h; jueves *Sinfonía India*, por Alberto Aguilar, 12:30 h, televisión por cable.

Ciencia hoy, martes 4, *Tabaquismo, Lagunas costeras e Iván Restrepo*, 16:30 h y *Gran telescopio milimétrico, Origen de la vida y Doctor Manuel Peimbert*, sábado 8, 13 h. Canal 11. Programa de divulgación científica.

Lo mejor de TV UNAM, miércoles *La boda*, por Ramón Cervantes, Canal 22, a las 24 h; *El nuevo armamentismo*, por José Luis Aguilera, jueves, Canal 22, a las 24 h. Las mejores producciones de TV UNAM.

Cultura en movimiento, martes, 24 h, Canal 13; viernes, 19 h, Canal 22. Reportajes y entrevistas de los eventos culturales más importantes de la UNAM.

Presencia universitaria, viernes, 6:45 h, Canal 13. Notas cortas sobre el quehacer cotidiano de la UNAM.



Facultad de Medicina
Hospital Infantil de México
Federico Gómez

Radio Universidad
Las voces de la salud



Vacunas	6 de abril
Crecimiento y Desarrollo	20 de abril
Anemia en la infancia	27 de abril

Se transmite todos los jueves de 12 a 13 horas por XEUN 860 khz AM; XEUN 96.1 MHz FM; XEYU 9600 khz SW Banda 31 metros.

Con ciencia, Canto verde por la vida, por Manuel Martínez, viernes, Canal 7, a las 10 h; Canal 13, a las 11:30 h; Canal 11, a las 13 h y Canal 2, a las 13:30 h.
Deportemas, sábado, 6 h, Canal 9. Miscelánea deportiva con reportajes y entrevistas sobre los acontecimientos más importantes.

En concierto OFUNAM, domingo, 12 h, televisión por cable.

* 50 por ciento de descuento a universitarios con credencial.

Centro de Estudios Sobre la Universidad

El Centro de Estudios Sobre la Universidad, a través de su sección de Conservación y Restauración del Archivo Histórico de la UNAM, lo invita a participar en la VI etapa del Seminario de Conservación y Restauración del 7 de abril al 1º de diciembre de 1995, de acuerdo con el siguiente programa

7 de abril
Inauguración

Dr. Angel Díaz Barriga
Director del Centro

Presentación VI Etapa

Dr. José Luis Galván Madrid
Facultad de Química,
Programa Universitario del
Medio Ambiente
UNAM

Mesa Redonda

"El papel, base de la memoria histórica"

Lic. Celia Ramírez López
Centro de Estudios Sobre la
Universidad

Mtra. Leticia Arroyo

Escuela Nacional de Artes
Plásticas, UNAM

Dr. Helio Flores Ramírez
Facultad de Química, UNAM
Q.F.B. Nicolás Gutiérrez
Zepeda

Centro de Estudios Sobre la
Universidad, UNAM

Mtro. Roberto Montores
Martínez

Centro de Estudios Sobre la
Universidad, UNAM

Moderador: Dr. José Luis Galván Madrid

28 de abril

"Estabilización de las colecciones fotográficas de la Subdirección de Documentación de la biblioteca del INAH"

Lic. Consuelo Méndez
Tamargo

Subdirección de
Documentación, INAH

"Adhesivos vegetales: pegamentos de nuestros abuelos"

Q. Edgar Anaya Rodríguez

12 de mayo

"La enseñanza de las ciencias duras en la Escuela Nacional de Conservación, Restauración y Museografía,

Manuel del Castillo Negrete"

M en C Daniel Camacho
Uribe

Escuela Nacional de
Conservación, Restauración
y Museografía "Manuel del
Castillo Negrete", INAH

"La Academia de la Encuadernación Clásica"

Dr. José Luis Galván Madrid
Facultad de Química,
Programa Universitario del
Medio Ambiente, UNAM

26 de mayo

"Conservación de edificios"

Ing. Roberto Heatley

16 de junio

"La restauración de la memoria histórica"

Mtro. Fernando del Moral
González

"Administración de documentos"

Lic. Erik Conde López
Departamento de Archivo y
Correspondencia del
Instituto Politécnico Nacional

30 de junio

"Enseñanza de la conservación en sus primeras etapas"

Mtro. José Luis Lorenzo
INAH

4 de agosto

"La tecnología y la restauración de documentos históricos"

Ing. José Antonio Esteva
Maraboto

Centro para la Innovación
Tecnológica, UNAM

18 de agosto

"Los colores del pintor novohispano del siglo XVIII: estudio químico de la paleta de Miguel Cabrera"

Mtro. Javier Vázquez
Negrete

Escuela Nacional de

Conservación, Restauración
y Museografía "Manuel del
Castillo Negrete", INAH

22 de septiembre

"Microscopía electrónica"

Dr. Miguel José Yacamán
Consejo Nacional de
Ciencia y Tecnología

6 de octubre

"El mito de la interdisciplinariedad en la conservación arqueológica"

Dr. Alejandro Villalobos
Escuela Nacional de
Conservación, Restauración
y Museografía "Manuel del
Castillo Negrete", INAH

20 de octubre

"Desenrollado y estabilización de imágenes en albúmina"

Biol. Juan Carlos González

17 de noviembre

"Inventario de islots prehispanicos en la Ciudad de México"

Dr. Luis Barba Pingarrón
Instituto de Investigaciones
Antropológicas, UNAM

1º de diciembre

"Análisis térmico de azul maya"

Dr. Antonio de Ita
Universidad Autónoma
Metropolitana

Lugar: Auditorio de la Biblioteca Central, Centro Cultural Universitario, Ciudad Universitaria
Hora: 12:00 horas.

Informes: Laboratorio de Conservación y Restauración del Archivo Histórico de la UNAM, Centro de Estudios Sobre la Universidad, UNAM. Teléfono 622-6987. Edificio de la Biblioteca Nacional, Centro Cultural Universitario.

computación

La Secretaría de Servicios Académicos a través de la Dirección General de Servicios de Cómputo Académico
INVITAN

CURSOS DGSCA - CU

PROGRAMA DE ACTUALIZACIÓN EN CÓMPUTO

curso	horario	curso	horario	curso	horario
WINDOWS	12-14	AUTOCAD (3 D)	10-12	Introducción a la visualización	15-17
WINDOWS	8-10	LINKWAY	17-19	Cray para principiantes	15-17
WORD	8-10	Introd. a las comunicaciones de datos	17-19	Introducción Visual Basic *	10-12
WORD en WINDOWS	15-17	SHELL-UNIX programación *	8-10	* Requisitos: Introd. a las técnicas de programación	
VENTURA	17-19	LOTUS 123 *	10-12	y Windows.	
VENTURA en WINDOWS	15-17	SYBASE *	8-10	Inscripción: 10 al 13 de abr.	
EXCEL	8-10	Inscripción: 17 al 20 de abr.		Duración: 17 al 28 de abr.	
ACCESS	19-21	Duración: 24 de abr. al 8 de may.			
STORYBOARD LIVE	12-14	* Estos cursos se imparten en el aula de la		Internet	8-12
POWER POINT	8-10	Dirección de Cómputo para la Administración		Inscripción: 3 al 6 de abr.	
AUTOCAD (2 D)	19-21	Académica. (Edificio IIMAS).		Duración: 10 y 11 de abr.	

Informes e inscripciones: en la Dirección General de Servicios de Cómputo Académico, Ciudad Universitaria, de lunes a jueves de 9:00 a 14:00 y 16:00 a 18:00 horas, o a los teléfonos 622 85 02 y 622 8510. CUPO LIMITADO.

PROGRAMA DE ACTUALIZACIÓN EN CÓMPUTO

CURSOS DGSCA - Centro Nuevo León

CURSOS SABATINOS

curso	horario	curso	horario	curso	horario
Sistema Operativo UNIX	7-9	Introd. a la comunicación de datos	19-21	WORDPERFECT en WINDOWS	9-14
WINDOWS	17-19	Inscripción: 3 al 14 de abr.		POWER POINT	9-14
EXCEL	7-9	Duración: 17 al 28 de abr.		WORD	9-14
POWER POINT	7-9	Módulo de introducción a la	varios	QUATTRO PRO	9-14
WORD	15-17	computación y al uso de PC's		Duración: 13 de may. al 3 de jun.	
VENTURA	17-19	Inscripción: 3 al 14 de abr.		Módulo de introducción a la	
PARADOX	7-9	Duración: 17 de abr. al 8 de may.		computación y al uso de PC's	9-14
AUTOCAD	19-21			Duración: 20 de may. al 24 de jun.	

Informes e inscripciones: dos semanas antes del inicio de cada curso, en avenida Nuevo León núm.167, Col. Condesa, de lunes a viernes, de 9:00 a 14:00 y de 16:00 a 19:00 horas, o a los teléfonos 553 34 35 y 553 95 25. CUPO LIMITADO.

PROGRAMA DE ACTUALIZACIÓN EN CÓMPUTO

CURSOS DGSCA - Centro Mascarones

curso	horario	curso	horario	curso	horario
MS-DOS	8-10	AUTOCAD	19-21	Módulo de capacitación para el proce-	
WINDOWS	19-21	Introd. a las tec. de programación	19-21	samiento de texto	9-14
EXCEL avanzado	15-17	Inscripción: 3 al 14 de abr.		Duración: 22 de abr. al 27 de may.	
VENTURA en WINDOWS	8-10	Duración: 17 al 28 de abr.			
WORD	17-19			CÓMPUTO INFANTIL	
LOTUS 123	17-19	CURSOS SABATINOS		Taller de redacción con Word	
DBASE IV comandos	15-17	Mod. de capacit. WORD en WINDOWS	9-14	(5° y 6° de primaria)	16-18
SPSS en microcomputadoras	8-10	Módulo de capacit. con EXCEL	9-14	Inscripción: 24 de abr. al 5 de may.	
		Duración: 8 de abr. al 20 de may.		Duración: 8 al 22 de may.	

Informes e inscripciones: dos semanas antes del inicio de cada curso, en Ribera de San Cosme núm. 71, Col. Santa María la Ribera, de lunes a jueves de 9:00 a 15:00 y de 17:00 a 19:00 horas, o a los teléfonos 535 58 46 y 622 85 02. CUPO LIMITADO.

servicio social

Programa de Servicio Social
Multidisciplinario

Programa de servicio social Canacintra. Dependencia: Cámara Nacional de la Industria de Transformación. Clave: 95-10/007-1552. Carreras: Relaciones Internacionales e Ingeniería en Computación. Plazas: 25. Prestaciones: Opción a tesis y asesoría profesional.

Programa de servicio social Canacintra. Dependencia: Cámara Nacional de la Industria de Transformación. Clave: 95-10/007-1554. Carreras: Ingeniería Mecánica y Eléctrica, Ingeniería Química, Pedagogía y Psicología. Plazas: 45. Prestaciones: Opción a tesis y asesoría profesional.

Mantenimiento preventivo de equipos e instalaciones del Instituto Mexicano del Seguro Social. Delegación N° 3 Suroeste DDF. Clave: 95-05/002-1556. Carreras: Ingeniería Mecánica y Eléctrica, Ingeniería Industrial e Ingeniería Química. Plazas: 20. Prestaciones: Apoyo económico y asesoría profesional.

Capacitación para el trabajo. Dependencia: Delegación N° 3 Suroeste DDF. Clave: 95-05/002-1558. Carreras: Pedagogía y Psicología. Plazas: 16. Prestaciones: Apoyo económico.

Servicios técnicos-administrativos. Dependencia: Instituto Mexicano del Petróleo. Clave: 95-09/017-1595. Carreras: Licenciado en Administración, Contaduría, Informática y Economía. Plazas: 15. Prestaciones: Apoyo económico.

Investigación y desarrollo de tecnología de exploración. Dependencia: Instituto Mexicano del Petróleo. Clave: 95-09/017-1596. Carreras: Ingeniería en Computación, Informática, Ingeniería Geofísica, Ingeniería Geológica, Biología, Químico Farmacéutico Biólogo. Plazas: 41. Prestaciones: Apoyo económico y asesoría profesional.

Programa Internacional de Misiones de Exportación (PIME). Dependencia: Asociación Internacional de Estudiantes en Ciencias Económicas y Comerciales (Aiesecmex, AC). Clave: 95-08/393-1657. Carreras: licenciado en Administración, Informática, Contaduría, Economía, Ingeniería Industrial, Diseño Gráfico, licenciado en Relaciones Internacionales y Ciencias de la Comunicación. Plazas: 21. Prestaciones: Asesoría profesional, opción a tesis y viajes de estudio.

IV Premio
Reina Sofía
de PoesíaPATRIMONIO NACIONAL **Iberoamericana** UNIVERSIDAD DE SALAMANCAEstatutos y Bases de la
Convocatoria

Dentro del Convenio Marco de Cooperación Cultural suscrito por la Universidad de Salamanca y Patrimonio Nacional, se instituye el "Premio Reina Sofía de Poesía Iberoamericana".

Este galardón tiene como objeto premiar el conjunto de la obra poética de un autor vivo que, por su valor literario, constituya una aportación relevante al patrimonio cultural común a Iberoamérica y España.

El premio consiste en un Diploma acreditativo y 6.000.000 de pesetas y se concede todos los años, sin posibilidad de declararlo desierto.

I. Convocatoria, presentación de candidatos, fallo del jurado y entrega del Premio

1. El Premio se convocará cada año en el mes de enero.

2. Podrán proponer candidatos:

- Las Academias de la Lengua de cualquiera de los países iberoamericanos y la Real Academia Española.

- Los departamentos de Filología Hispánica y Literatura de las universidades Iberoamericanas y españolas.

- Instituciones culturales de países iberoamericanos.

- Los miembros del Jurado, a título personal, o recogiendo propuestas debidamente razonadas.

3. Las candidaturas, debidamente motivadas, deberán recibirse en la Universidad de Salamanca antes del 30 de abril.

Las candidaturas presentadas y admitidas por el Jurado del Premio en la edición anterior, excepto la galardonada, serán consideradas candidaturas de la presente IV edición.

4. El fallo del Jurado se producirá a lo largo del mes de junio.

5. En cada edición, la entrega del

Premio tendrá lugar en el Palacio Real de Madrid, a lo largo del último trimestre del año en curso, bajo la Presidencia de Su Majestad la Reina de España, o de la persona que designe expresamente para que la represente.

6. El galardonado participará en las Jornadas Académicas de estudio de su obra que, con este motivo, organizarán la Universidad de Salamanca y el Patrimonio Nacional.

7. Se editará un volumen con una recopilación antológica de poemas del autor premiado.

II. Composición del Jurado

1. Bajo la Presidencia de Honor de Su Majestad la Reina de España, el Jurado se constituirá con los siguientes miembros:

1º El Presidente del Patrimonio Nacional.

2º El Rector de la Universidad de Salamanca.

3º El Director de la Real Academia Española de la Lengua.

4º El autor galardonado el año anterior.

5º 6 miembros, como mínimo, designados por el Presidente del Patrimonio Nacional y el Rector de la Universidad de Salamanca.

6º Actuará como Secretario del Premio con voz, pero sin voto, el Director del Servicio de Relaciones Internacionales de la Universidad de Salamanca.

2. Los miembros designados serán elegidos anualmente entre personas de reconocido prestigio en el campo de la creación y la crítica literaria. La designación del Jurado se efectuará en el mes de febrero.

3. En el Acto de Constitución, el Jurado determinará el procedimiento de trabajo para efectuar la elección del autor a premiar.

4. El fallo del Jurado es inapelable.

5. La Secretaría del Premio Reina Sofía tiene su sede social en el Servicio de Relaciones Internacionales de la Universidad de Salamanca.

Información y envío de candidaturas. Universidad de Salamanca. Servicio de Relaciones Internacionales, Pabellón de Escuelas, 2, 37008 Salamanca. Teléfono (923) 29-44-00. Telex: 26628. Telefax: (923) 29-45-07

Fomento a la producción y abasto de productos básicos de consumo popular. Dependencia: Distribuidora e Impulsora Comercial Conasupo, SA de CV. Clave: 95-04/005-1711. Carreras: licenciado en Administración, Economía, Derecho, Diseño Gráfico, Ciencias de la Comunicación y Contaduría. Plazas: 38. Prestaciones: Apoyo económico.

Depurador del inventario patrimonial inmobiliario. Dependencia: Instituto de Acción Urbana e Integración Social (Auris). Clave: 95-11/008-1771. Carreras: licenciado en Administración Pública y Derecho. Plazas: 6. Prestaciones: Apoyo económico.

Casas de cuidado diario. Dependencia: Patronato Nacional de Promotores Voluntarios. Clave: 95-10/004-1830. Carreras: licenciado en Pedagogía y Psicología. Plazas: 8. Prestaciones: Apoyo económico y opción a tesis.

Comunicación y educación ambiental. Dependencia: Fundación El Manantial IAP. Clave: 95-08/334-1982. Carreras: Ciencias de la Comunicación, Contaduría, Informática, Diseño Gráfico, Pedagogía, Administración, Biología, Ingeniería Civil, Arquitectura del Paisajes y Física. Plazas: 30. Prestaciones: Apoyo económico y opción a tesis.

Protección al consumidor. Dependencia: Procuraduría Federal del Consumidor. Clave: 95-10/038-1988. Carreras: Ingeniería Mecánica y Eléctrica e Ingeniería en Computación. Plazas: 20. Prestaciones: Opción a tesis y apoyo económico.

Protección al consumidor. Dependencia: Procuraduría Federal del Consumidor. Clave: 95-10/038-2000. Carreras: Economía, Psicología, Sociología, Administración, Contaduría y Trabajo Social. Plazas: 30. Prestaciones: Apoyo económico y opción a tesis.

Atención a quejas de la ciudadanía. Dependencia: Departamento del Distrito Federal, Dirección General de Difusión y Relaciones Públicas. Clave: 95-01/064-2184. Carreras: Periodismo y Comunicación Colectiva, Contaduría y Administración. Plazas: 41. Prestaciones: Apoyo económico y opción a tesis.

Tratamiento rehabilitador integral en deficiencias físicas y mentales infantiles. Dependencia: Centro Especial de Desarrollo Infantil Mary Carmen Ray, AC. Clave: 95-08/456-2364. Carreras: Psicología, Pedagogía y Trabajo Social. Plazas: 17. Prestaciones: Apoyo económico.

Investigaciones en arquitectura y urbanismo. Dependencia: Facultad de Arquitectura, División de Estudios de Posgrado. Clave: 95-12/011-2035. Carreras: Urbanismo, Diseño Industrial, Arquitectura e Ingeniería. Plazas: 10. Prestaciones: Dirección de tesis.

Desarrollo y mantenimiento para la Red Universitaria de Cómputo. Dependencia:

Centro de Enseñanza de
Lenguas Extranjeras
Coordinación de
Formación de Profesores

Convocatoria

Curso de Formación de
Profesores 1995-1996

Objetivo: Formar profesores para la Enseñanza de Lenguas Extranjeras a nivel medio superior y superior.

Áreas: Alemán, Francés, Inglés, Italiano, Japonés, Portugués, Ruso y Sueco.
Modalidades: Escolarizada (todos los idiomas) y Sistema Abierto (francés e inglés).

Duración: 1 año lectivo.
Inicio de semestre: 21 de agosto.

Costo: Examen de admisión N\$70.00.

Inscripción semestral: N\$1,000.00 público en general; N\$700.00 profesores de la SEP; N\$300.00 profesores de la UNAM. La cuota de inscripción no incluye material para el curso.
Recepción de documentos: 3 de abril al 19 de mayo de 1995, de lunes a viernes de 11 a 13:30 y de 17 a 19 horas.

Documentos que se requieren: Certificado de preparatoria o estudios superiores, Acta de nacimiento (original y copia para cotejar), Currículum vitae, Constancia de trabajo (para Sistema Abierto).

Informes: Coordinación de Formación de Profesores del Centro de Enseñanza de Lenguas Extranjeras, UNAM. Teléfono 622-0677.

Universidad Nacional
Autónoma de México
Facultad de Ciencias Políticas
y Sociales
Coordinación de Relaciones
Internacionales

Invitan a la
presentación del libro

**Crisis del multilateralismo
clásico: política comercial
externa estadounidense y
zonas de libre comercio
de María Cristina Rosas**

participan: maestro Pedro
Castro (UAM Iztapalapa);
doctora María Teresa Gutiérrez
Haces (IIE-UNAM) y la doctora
Hilda Varela Barraso (Colmex)
moderador: doctor Juan Felipe
Leal (FCPyS)
**martes 4 de abril, 17 horas, Sala
Lucio Mendietta y Núñez**

Centro Coordinador y Difusor
de Estudios Latinoamericanos
Colegio de Estudios
Latinoamericanos

Invitan a la
presentación del libro

Burguesías en América Latina

participan los profesores
Enrique Camacho Navarro,
Johana von Grafenstein,
Felicitas López Portillo, José
Antonio Matesanz y Norma
de los Ríos
**miércoles 5 de abril, 17 horas,
Biblioteca Simón Bolívar, Torre I
de Humanidades PB**

Todos

los libros de Difusión
Cultural/UNAM
Literatura

50%

de descuento

en las librerías

GANDHI

Miguel Angel de Quevedo •
Bellas Artes •
Ibero •
y Guadalupe

marzo • abril • mayo
..... 1995



cia: Dirección General de Servicios de Cómputo Académico. Clave: 95-12/006-2120. Carreras: Ingeniería en Computación, Informática, Matemáticas, Administración y Diseño Industrial. Plazas: Abierto. Prestaciones: Asesoría profesional.

Apoyo técnico. Dependencia: Dirección General de Apoyo y Servicios a la Comunidad. Clave: 95-12/084-2128. Carreras: Comunicación Gráfica, Diseño Gráfico, Diseño Industrial y Arquitectura. Plazas: 6. Prestaciones: Opción a tesis.

Apoyo administrativo. Dependencia: Escuela Nacional de Estudios Profesionales Acatlán. Clave: 95-12/020-2201. Carreras: Arquitectura, Ingeniería Civil, Diseño Gráfico, Actuaría, Relaciones Internacionales, Ciencias Políticas y

Administración Pública, Sociología, Periodismo y Comunicación Colectiva, Derecho, Economía, Filosofía, Lengua y Literatura Hispánicas, Historia, Pedagogía, Enseñanza del Inglés y Matemáticas aplicadas a la Computación. Plazas: 16. Prestaciones: Asesoría profesional.

Investigación de tecnologías de apoyo a la acuicultura. Dependencia: Facultad de Medicina Veterinaria y Zootecnia. Clave: 95-12/026-2255. Carreras: Químico Farmacéutico Biólogo, Biología y Medicina Veterinaria y Zootecnia. Plazas: 15. Prestaciones: Dirección y opción a tesis.

Acciones académicas para fortalecer al servicio social multidisciplinario. Dependencia: Programa del Servicio Social Multidisciplinario. Clave: 95-12/009-

2266. Carreras: Trabajo Social, Pedagogía, Psicología, Administración, Actuaría e Informática. Plazas: 12. Prestaciones: Opción a tesis.

Relaciones comerciales y compras en el extranjero. Dependencia: Dirección General de Proveduría. Clave: 95-12/100-2287. Carreras: Derecho, Relaciones Internacionales y Economía. Plazas: abierto. Prestaciones: Asesoría profesional.

Análisis de edificios con osciladores de masa resonante. Dependencia: Instituto de Ingeniería. Clave: 95-12/095-2333. Carreras: Diseño Gráfico, Matemáticas aplicadas a la Computación, Arquitectura e Ingeniería Civil. Plazas: 8. Prestaciones: Dirección y opción a tesis.

Documentación cinematográfica. Dependencia: Dirección General de Actividades Cinematográficas. Clave: 95-12/162-2341. Carreras: Ciencias de la Comunicación, Diseño Gráfico y Bibliotecología. Plazas: 6. Prestaciones: Opción a tesis.

Apoyo a las funciones y actividades bibliotecarias del instituto. Dependencia: Instituto de Ingeniería, UNAM, Coordinación de Sistemas de Cómputo. Clave: 95-12/095-2401. Carreras: Ingeniería en Computación e Informática. Plazas: 10. Prestaciones: Opción a tesis.

Promoción y difusión del servicio social. Dependencia: Programa del Servicio Social Multidisciplinario. Clave: 95-12/009-2457. Carreras: Ciencias de la Comunicación, Diseño Gráfico, Comunicación Gráfica, Letras Clásicas y Economía. Plazas: 9. Prestaciones: Asesoría profesional.

Informes en la unidad responsable del servicio social de tu facultad o escuela o bien en las oficinas del Programa del Servicio Social Multidisciplinario, ubicadas entre las facultades de Ingeniería y Arquitectura, 622-04-35

COORDINACION DE DIFUSION CULTURAL COMISION TECNICA DE IDIOMAS EXTRANJEROS

CONVOCATORIA

Con fundamento en lo estipulado en el artículo 36 del Estatuto del Personal Académico de la UNAM, la Comisión Técnica de Idiomas Extranjeros convoca al segundo periodo de aplicación de exámenes para profesores de idioma extranjero de la UNAM en los niveles medio superior y superior para 1995, conforme al siguiente:

CALENDARIO

Sesión de información: 7 de abril a las 11:00 horas (previa confirmación de asistencia)

Examen de dominio del idioma Inglés:	21 de abril
Examen de dominio del idioma Francés:	25 de abril
Examen de dominio del idioma Alemán:	26 de abril
Examen de dominio del idioma Griego:	26 de abril
Examen de dominio del idioma Italiano:	26 de abril
Examen de dominio del idioma Ruso:	26 de abril
Examen de dominio del idioma Japonés:	28 de abril
Examen de dominio del idioma Portugués:	28 de abril

Examen de metodología de todos los idiomas: 18 de mayo

REQUISITOS

- Carta de postulación expedida por la dependencia de procedencia.
- Original y copia del diploma de bachillerato (requisito mínimo de estudios). Los originales serán cotejados y devueltos al candidato.
- Currículum Vitae (se entregará formato en la dependencia respectiva).
- Cinco fotografías tamaño credencial, forma ovalada.

COSTO

NS200.00 Por concepto de derecho a examen a profesores propuestos por dependencias de la UNAM. NS400.00 Profesores propuestos por instituciones de provincia mediante intercambio académico.

Fecha límite de registro: 7 de abril.

Lugar: Palacio de Minería, Tacuba 5, primer piso, colonia Centro, teléfono 512-2032.

NOTA: No se aplicarán exámenes a los candidatos que no cumplan con los requisitos señalados.

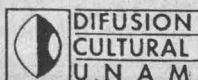

GACETA UNAM



Agenda, suplemento de Gaceta UNAM, aparece publicada los lunes por la Dirección General de Información. Oficinas: Primer piso del edificio ubicado en el costado norte de la Torre II de Humanidades. Teléfonos: 623-0420 y 0401, Fax 623-0402. Publicidad: 687-9403 y 639-9607.