

Principalmente en el  
sector rural

## El servicio social inicia nueva etapa de apoyo a zonas desprotegidas

- Se establecerán programas interdisciplinarios de esta actividad con carácter permanente

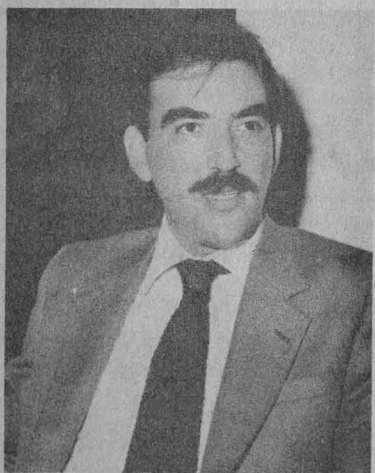

Doctor Rafael Valdés González.

Con base en el Reglamento General de Servicio Social la UNAM iniciará en poco tiempo una nueva etapa de apoyo a las áreas más desprotegidas y, por ende, más prioritarias del país, sin desatender las actividades de servicio social que en materia de investigación se realizan en la Institución.

(pasa a la página 29)

## Reunión del Colegio de Directores de Facultades y Escuelas

El pasado viernes 18 de octubre se llevó a cabo la décima segunda reunión del Colegio de Directores de Facultades y Escuelas en la Unidad de Seminarios "Doctor Ignacio Chávez".

Como primer punto de la orden del día el doctor Jaime Litvak, director general de Proyectos Académicos, presentó el informe de los avances del Programa de Actualización del Personal Académico de la Licenciatura, que se está llevan-

do a cabo en diversas facultades y escuelas de la Institución. Cabe destacar que este programa de actualización no es la única acción que en este sentido desarrolla la UNAM, ya que el Programa de Superación del Personal Académico de la Dirección General de Asuntos del Personal Académico y los esfuerzos internos de las propias facultades y escuelas, están dentro de este ámbito.

(pasa a la página 28)

Análisis de características, limitaciones y perspectivas

### Primer congreso nacional: La práctica sociológica

- El Colegio de Sociólogos de México considera a la práctica sociológica como una acción militante
- En ocasiones se acepta el quehacer del sociólogo para justificar un supuesto trabajo multidisciplinario

página 3

### AGRIETAMIENTO POR FATIGA EN CARPETAS ASFALTICAS

La construcción de caminos debe ser producto de un análisis global que abarque problemas técnicos y económicos. El Instituto de Ingeniería realiza, en una pista circular, investigaciones sobre el análisis del agrietamiento por fatiga. En ella se simulan diferentes condiciones de temperatura. Empero, la principal ventaja de esta pista es que reproduce en un mes el tránsito, por ejemplo, de 15 años, permitiendo generalizar conclusiones.

página 4

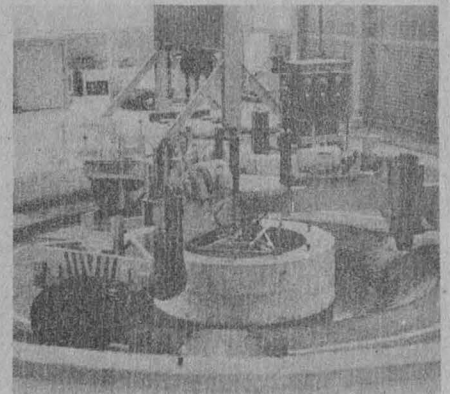

## Continúan las pláticas entre la UNAM y el STUNAM para la revisión anual del salario

A l continuar el pasado día 18 las pláticas para la revisión anual del salario entre la Universidad Nacional Autónoma de México y el Sindicato de Trabajadores de esta Casa de Estudios (STUNAM), el ingeniero José Manuel Covarrubias, secretario general Administrativo de la UNAM, reafirmó que la Institución continúa realizando las gestiones necesarias para ofrecer el máximo posible de aumento salarial.

En las oficinas de la Secretaría General Administrativa en la Torre de Rectoría, donde se reunieron las comisiones representativas de ambas partes, el ingeniero Covarrubias aseguró que la Universidad mantiene su interés de negociar con la mejor voluntad y con un alto espíritu uni-

versitario, pero únicamente el asunto relacionado con la cuestión salarial que corresponde a esta revisión.

Las pláticas se reanudarán el próximo miércoles 23 a partir de las 20:00 horas.

La Comisión de Rectoría está encabezada por el ingeniero José Manuel Covarrubias; el licenciado Eduardo Andrade, abogado general, y el maestro en ciencias Héctor Domínguez Álvarez, coordinador de Planeación y Presupuesto. Por parte del STUNAM figuran los señores Evaristo Pérez Arreola, secretario general de dicha organización gremial; Nicolás Olivos Cuéllar, secretario de Organización, y Benito Cristóbal Ortiz, secretario de Conflictos Administrativos. ■

Del 4 de noviembre al 6 de diciembre

### PRIMER CURSO INTERDISCIPLINARIO EN DERECHOS HUMANOS

La Academia Mexicana de Derechos Humanos, AC, en colaboración con la Coordinación de Humanidades de la Universidad Nacional Autónoma de México, invita al **Primer curso interdisciplinario en derechos humanos**, que se realizará en la sala del Consejo Técnico de Humanidades (Ciudad Universitaria), del 4 de noviembre al 6 de diciembre.

#### Objetivos:

1. Propiciar la reflexión sistemática sobre los temas fundamentales de los derechos humanos en el marco de un enfoque interdisciplinario.
2. Presentar en forma sucinta los principales problemas relacionados con la vigencia y protección de los derechos humanos en América Latina.
3. Ofrecer a los participantes el instrumental teórico-metodológico mínimo para propiciar la promoción, la investigación y la enseñanza sobre derechos humanos.

**Duración:** 50 horas de trabajo

teórico-práctico y tres cátedras magistrales.

**Horario del curso:** 17:00 a 20:00 h, de lunes a jueves.

**Temas:** La problemática actual sobre los derechos humanos, La protección internacional de los derechos humanos, Los derechos humanos en el sistema interamericano, Modelos de desarrollo y derechos humanos, La democracia y los derechos humanos en América Latina, La defensa activa de los derechos humanos, La Iglesia y los derechos humanos, La perspectiva histórica de los derechos humanos, Los derechos humanos en el pensamiento latinoamericano, La situación y protección de los derechos humanos en México. Estudios de caso: Argentina, Chile, Guatemala y El Salvador. Casos particulares: minorías étnicas, mujer, poblaciones desplazadas, tortura.

**Conferenciantes:** Mariclaire Acosta, Sergio Aguayo, Isolda Arista, Gonzalo Balderas, Miguel Concha, Héctor Cuadra, Roberto Cuéllar, Luis de la Barreda, Luis Díaz Müller, Héctor Fix-Zamudio, Luce-ro González, Héctor Gros Espiell,

Enrique Guinsberg, Noé Jitrik, Hugo Miranda, Jorge Montaña, Laura Mues, Luis Padilla, Jesús Rodríguez y Rodríguez, Marco Antonio Sagastume, Rodolfo Stavenhagen, Mireya Toto y Armando Vázquez.

**Requisitos:** Los candidatos deberán presentar una solicitud por escrito a más tardar el 23 de octubre y serán escogidos por un Comité de Selección. El número de participantes no excederá de 30.

Al finalizar el curso y habiendo asistido con regularidad, los asistentes recibirán un certificado de participación.

**Cuotas:** Se cobrará una cuota de inscripción de \$10,000.00 a cada participante para cubrir gastos de materiales didácticos y otros.

**Fecha límite para la entrega de solicitudes:** 25 de octubre.

**Notificación de aceptación:** 25 de octubre.

**Inscripción:** del 28 de octubre al 1o. de noviembre.

**Informes e inscripción:** Filosofía y Letras No. 88, Copilco, México, DF. 04510, teléfono 658-58-53, de lunes a viernes, de 10:00 a 15:00 h.



## Primer congreso nacional: La práctica sociológica

- El Colegio de Sociólogos de México considera a la práctica sociológica como una acción militante
- En ocasiones se acepta el quehacer del sociólogo para justificar un supuesto trabajo multidisciplinario



El doctor Jorge Carpizo puso en marcha los trabajos del congreso; en la gráfica le acompañan el licenciado Gustavo de la Vega, los doctores Carlos Martínez y Ernesto Domínguez, el licenciado Federico Reyes Heróles, los doctores Raúl Rojas, Juan Casillas, Manuel Bravo y José Luis Soberanes, así como el licenciado José Dávalos.

Los sismos de septiembre pasado no sólo derrumbaron y dañaron cientos de edificios; también estremecieron el edificio social, económico y político de la sociedad mexicana, afirmó el doctor Raúl Rojas Soriano, presidente del Colegio de Sociólogos de México, durante su intervención en el Primer congreso nacional: La práctica sociológica, inaugurado por el doctor

Jorge Carpizo, rector de esta Casa de Estudios, en el Auditorio Alfonso Caso, el pasado jueves.

A la profunda crisis económica actual vienen a sumarse las repercusiones sociales de los sismos; por lo que esta reunión también se ha abierto como un foro para los colonos afectados y personas interesadas en plantear problemas y de-

mandas relacionadas con la vivienda, el empleo y la salud.

De esta manera, añadió, el Colegio de Sociólogos de México continúa considerando a la práctica sociológica como una acción militante, comprometida con las causas populares de nuestro país.

Lo anterior obliga a los profesionales de la sociología a tener siempre presente que la práctica de esa disciplina se desarrolla en una sociedad con una de las crisis más graves de su historia y cuyas consecuencias las resienten en mayor medida las clases trabajadoras. "No puede haber una ciencia social libre de valores y ajena al acontecer cotidiano", agregó el investigador.

### Quehacer transformador en el aula

El conocimiento objetivo y preciso de las características, limitaciones y perspectivas de la práctica sociológica, así como de sus determinantes sociales y políticas, es fundamental para orientar la tarea de planeación educativa de la carrera en el área y para situar a la práctica de esta disciplina en su justa dimensión: como quehacer transformador en el aula, donde se forman profesionales con un enfoque crítico, o en el campo de la investigación, donde el sociólogo debe ser capaz de orientar sus análisis hacia el enriquecimiento de la teoría y la metodología sociológicas, y hacia la búsqueda de soluciones de los problemas prevalentes en nuestro país. (pasa a la página 31)

## A LA COMUNIDAD UNIVERSITARIA

### Presente.

En cumplimiento del acuerdo tomado por el Consejo Universitario en su sesión celebrada el 26 de septiembre pasado, y a propuesta del rector, doctor Jorge Carpizo, la Comisión de Legislación Universitaria del propio Consejo, en su reunión celebrada el 16 de los corrientes, tomó el siguiente:

Acuerdo Número 12.- Solicitese de la comunidad universitaria la opinión sobre la conveniencia de revisar el artículo 59 del Estatuto del Personal Académico con las siguientes propuestas:

- I. Si se debe quedar como está actualmente redactado dicho precepto.
- II. Si debe derogarse.
- III. Si como un reconocimiento a la labor de los académicos a que se refiere el mencionado artículo y como estímulo a su dedicación, para evitar problemas de desajuste, se limite la prestación a 3 años inmediatos posteriores a la fecha en que termine el respectivo mandato.
- IV. Cualquiera otra alternativa que la comunidad proponga.

La Comisión de Legislación Universitaria abre a la consulta de las diferentes áreas de la Universidad estas propuestas, durante 15 días naturales, que se computarán del 21 de octubre al 3 de noviembre, inclusive, y solicita se envíen a la señorita Alicia Alarcón, secretaria ejecutiva del Consejo Universitario, Torre de Rectoría, 4º. piso.

Atentamente

"POR MI RAZA HABLARA EL  
ESPIRITU"

Ciudad Universitaria, DF, 16 de  
octubre de 1985.

EL PRESIDENTE DE LA COMISION  
Dr. Miguel Acosta Romero.

## Deformaciones y agrietamiento por fatiga, problemas más comunes en carreteras asfaltadas

La duración del pavimento depende de factores como el diseño de construcción, el uso y el clima, aseguró el ingeniero Santiago Corro Caballero, coordinador del proyecto "Arietamiento por fatiga en carpetas asfálticas", que forma parte del programa de investigación de carreteras del Instituto de Ingeniería (II), el cual es patrocinado por la Secretaría de Comunicaciones y Transportes.

Los temas del proyecto de investigación se refieren al diseño estructural de pavimentos para carreteras y aeropistas; aspectos relacionados con la construcción, conservación y reconstrucción de carreteras; y algunos problemas acerca de la operación de obras viales.

De manera general, dijo el investigador, puede hablarse de dos tipos de pavimentos: el flexible y el rígido. El primero facilita la construcción por etapas, de acuerdo a las necesidades inmediatas y futuras; el pavimento rígido en cambio, aunque de mayor duración, dificulta la incorporación de otras capas; además, al estar sujeto a cargas pesadas se agrieta o deteriora.

El pavimento flexible tiene la característica de que su capa superficial está constituida por concretos (piedra, grava y cemento asfáltico o mezclas asfálticas), mientras que el pavimento rígido está integrado generalmente con losas de concreto a base de cemento pórtland.

### Construcción por etapas

Las investigaciones acerca de estas dos clases de pavimentos han permitido evaluar la necesidad de readecuar el diseño estructural y geométrico de las carreteras según los requerimientos de los lugares a comunicar.

Esto se debe a que el tránsito en las carreteras se genera de manera progresiva, de tal manera que sería muy costoso para una zona en desarrollo construir una carretera con sus máximas especificaciones, pues no serían aprovechadas desde un principio. Este tipo de reade-

- En el Instituto de Ingeniería se realiza un estudio sobre el efecto del incremento en el peso de los vehículos de carga
- El agrietamiento se presenta cuando existen altas deformaciones elásticas en el pavimento

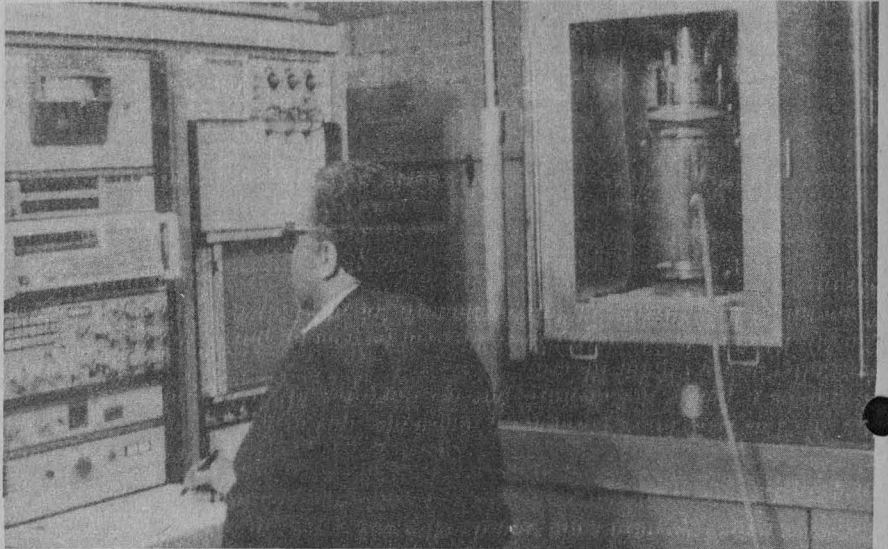

cuación en el diseño estructural es lo que se denomina construcción por etapas.

La decisión de construir caminos debe ser producto de un análisis global, que abarque los problemas tanto técnicos como económicos. Tal decisión no puede tomarse fácilmente, pues es complicado, por ejemplo, predecir el volumen de tránsito a generarse en una zona en desarrollo. Aquí radica precisamente la ventaja de la construcción por etapas, pues ello permite ir readequando el diseño estructural a las necesidades previsibles.

El investigador informó que actualmente se desarrolla en el Instituto de Ingeniería un estudio sobre el efecto del incremento en el peso de los vehículos de carga en la red nacional de carreteras, el cual fue autorizado por el Gobierno Federal en 1978. En el estudio se utilizan los criterios de deterioro o daño relativo por vehículo, obtenidos por diversos grupos de investigadores del propio II. Dichos criterios permiten cuantificar el daño provocado por vehículos con diferente distribución de carga en sus ejes.

El investigador señaló que el deterioro más frecuente en carreteras con carpeta asfáltica se debe a las

deformaciones y al agrietamiento por fatiga. Las deformaciones permanentes en la carpeta o en las capas subyacentes del pavimento se presentan principalmente en áreas tropicales, donde el agua acentúa el proceso de deformación de las capas del suelo. El agrietamiento por fatiga se manifiesta cuando existen deformaciones elásticas altas en el pavimento, y el deterioro se muestra a través de roturas en las capas aglutinadas.

Específicamente la fatiga es la rotura de la carpeta asfáltica cuando las deformaciones unitarias o tensión generadas al paso de vehículos excede el valor de resistencia para un determinado número de repeticiones.

### Pista circular para simular desgaste

Para analizar el agrietamiento por fatiga se han realizado investigaciones en la pista circular que para el efecto tiene el Instituto de Ingeniería, donde se reproduce a escala natural el efecto de tránsito acelerado. En esta pista se pueden simular diferentes condiciones de humedad, así como de temperatura.

(pasa a la página 30)

21 de octubre de 1985



## Seminario: Evaluación curricular, análisis de experiencias en México, 1979-1983

- Participaron especialistas de la UNAM, de la Universidad Pedagógica Nacional, Universidad Autónoma de Chapingo, Escuela Nacional de Maestros y de la Secretaría de Educación Pública



En las instalaciones del CESU, los jueves de octubre y noviembre, se lleva a cabo el seminario "Evaluación curricular, análisis de experiencias en México, 1979-1983".

evaluación; incidencia del proceso en las prácticas educativo-institucionales; relación de documentos generados en torno a la ex-

periencia y hechos en los cuales se han presentado avances o resultados de la evaluación.

(pasa a la página 30)

Con el propósito de crear un espacio de estudio, reflexión e intercambio de experiencias de trabajos realizados en el país en el área de evaluación curricular; esto es, diseño y evaluación de planes y programas de estudio en las instituciones de educación media superior y superior en la zona metropolitana, el Centro de Estudios sobre la Universidad (CESU) organizó el seminario **Evaluación curricular, análisis de experiencias en México, 1979-1983**.

Al señalar lo anterior, la maestra María del Refugio González, directora del CESU, quien puso en marcha los trabajos del seminario, indicó que esta actividad fue organizada con el propósito de reunir al mayor número de especialistas de diferentes instituciones educativas del país, a fin de informar e intercambiar experiencias sobre la materia.

En las sesiones, moderadas por la licenciada Alicia de Alba, investigadora del CESU, los participantes deberán presentar sus ponencias considerando los siguientes requisitos metodológicos: génesis y contexto socio-institucional y académico; perspectiva teórico-metodológica desde la cual se realizó el análisis (técnicas empleadas); principales resultados a partir del proceso de

Se efectuará del 19 de noviembre al 9 de diciembre

## Las salas Julio Bracho y José Revueltas, sedes de la XVIII Muestra internacional de cine

- Convenio celebrado, entre la UNAM, a través de la Dirección General de Difusión Cultural, y la Dirección de Cinematografía de la Secretaría de Gobernación



Los licenciados René Avilés y Fernando Macotela firmaron el convenio Dirección General de Difusión Cultural-Dirección de Cinematografía para que la XVIII Muestra internacional de cine se proyecte en salas universitarias.

La Universidad Nacional Autónoma de México y la Dirección de Cinematografía de la Secretaría de Gobernación firmaron un convenio, con el propósito de que las salas Julio Bracho y José Revueltas sean sedes de la XVIII Muestra internacional de cine.

Según quedó establecido en el documento, signado el 17 de octubre por los licenciados René Avilés Fabila, director general de Difusión Cultural de la UNAM, y Fernando Macotela, titular de la dependencia gubernamental organizadora de la muestra, ésta se llevará a cabo del 19 de noviembre al 9 de diciembre del presente año. Durante este periodo se proyectará un total de 21 cintas de diversos países.

(pasa a la página 30)

Atiende un promedio de 280 casos semanales

## La Clínica de Pequeñas Especies: práctica y servicio de la medicina veterinaria

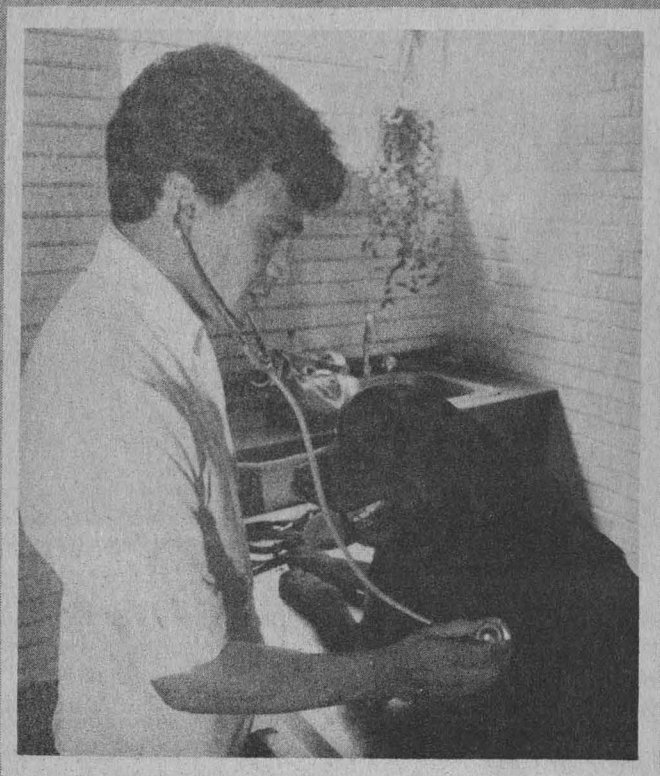

Ofrece a los alumnos y egresados de la FMVyZ la oportunidad de incrementar y aplicar los conocimientos adquiridos en el aula; paralelamente se prestan servicios de medicina, radiología y cirugía a perros y gatos, principalmente, al público en general

La Clínica de Pequeñas Especies de la Facultad de Medicina Veterinaria y Zootecnia atiende durante la semana a un promedio de 280 casos de perros y gatos de todas las razas, bajo la vigilancia de especialistas que se preocupan por el bienestar de estos animales, considerados mundialmente como las mejores mascotas.

Se les ofrece atención según la gravedad de su padecimiento. Con frecuencia llegan a la clínica animales con traumatismos ocasionados por atropellamientos, caídas o accidentes, y por malestares de todo tipo como gastrointestinales y dermatológicos, entre otros, informó la doctora Socorro Lara Díaz, jefa

del Departamento de Medicina y Zootecnia para Pequeñas Especies.

Esta atención, explicó la especialista, se hace mediante el estudio de la enfermedad o accidente que haya sufrido o padezca el animal, remitiéndolo a la sección de medicina, cirugía o radiología, según el caso, para una mejor detección y curación de su mal.

Al recordar desde cuando existe y da servicio la Clínica de Pequeñas Especies, la doctora Lara mencionó que "la Escuela de Medicina Veterinaria pertenecía en un principio a la Escuela de Agronomía, pero en 1929 se separa y se instala como tal en San Jacinto, integrándose a la

UNAM en 1959. Desde ese año se inicia su servicio de atención médica, además de proporcionar enseñanza al alumnado interesado en esas especies".

La clínica es el lugar donde el alumnado pone en práctica sus conocimientos adquiridos en el aula, logrando diferenciar en la realidad los padecimientos que sufre el animal.

Para el estudio y tratamiento de otras especies, como vacunos, porcinos o aves, la facultad tiene designados otros lugares y departamentos, apuntó.

---

### Estudiantes que prestan su servicio social

---

Al referirse a los programas de la clínica mencionó que uno de ellos cumplen los pasantes que prestan su servicio social, quienes entregan un informe mensual de sus actividades, y al final hacen un reporte del caso que más les haya interesado para su conocimiento profesional en el lapso de seis meses que dura su servicio; en este caso, el entrenamiento es dirigido por los profesores asistentes, de modo que el alumno no es el responsable directo del caso, sino el profesor que lo asesora.

Otro de los programas que ofrece esta dependencia es la estancia rotatoria para los estudiantes y los médicos veterinarios ya recibidos que desean incrementar sus conocimientos sobre estas especies, también en un periodo de medio año durante el cual practican en áreas como medicina, radiología y cirugía.

Existe también el programa de internado, impartido principalmente a pasantes y a licenciados en medicina veterinaria, con duración de un año, que implica tareas de atención a los animales, con un horario de 10 horas o hasta que se atiende el último caso. En este ejercicio, el interesado trabaja y es responsable, junto con el profesor, del caso que atiende, y se entrena en métodos curativos como punciones, venodisecciones, férulas y atención médica y quirúrgica para emergencias.

(pasa a la página 31)

21 de octubre de 1985



## Fueron presentados los 5 finalistas aspirantes al Premio de Arquitectura Alberto J. Pani 1985

- Participarán en la última etapa que inició el 18 de octubre y que culminará el 6 de diciembre
- Es el estímulo económico más importante dentro del campo de la arquitectura

La importancia académica del Premio de Arquitectura Alberto J. Pani 1985 radica en la confrontación de los mejores estudiantes de la carrera en la República, dijo el arquitecto Ernesto Velasco León, director de la Facultad de Arquitectura, en la ceremonia donde fueron presentados los 5 finalistas del certamen.

El arquitecto Velasco León añadió que el concurso permitió constatar las diferentes tendencias y los resultados de los planes y programas de estudio de todas las escuelas de arquitectura del país.

Por su parte, el arquitecto Mario Pani, sobrino del donador del premio, explicó que las causas fortuitas que impidieron entregar el premio en más de 30 años dieron oportunidad de que se acumulara el monto hasta llegar, en el presente, a la cantidad de 3 millones de pesos.

Este premio, destacó el arquitecto Pani, es el estímulo económico más importante que existe en la actualidad en el campo de la arquitectura. Además, agregó, el premio que en su inicio fue pensado exclusivamente para los miembros de la Facultad de Arquitectura, por vo-

luntad de la propia institución se decidió hacerlo extensivo a todas las escuelas de arquitectura de la República Mexicana.

Los cinco estudiantes finalistas del concurso fueron los siguientes: María José Ordorika Sacristán, de la Facultad de Arquitectura de la UNAM; Eduardo García Suárez, de la Universidad Intercontinental; Raúl Peña Arias, de la Universidad

La Salle; Heliodoro Montoya Navarro, de la Universidad Autónoma de Guadalajara, y Alfredo González Rodríguez, de la Universidad Autónoma Metropolitana.

Los finalistas participarán en la última etapa que inició el 18 de octubre y que culminará el 6 de diciembre próximo, fecha en la cual se dará a conocer el nombre del triunfador.

En la ceremonia, asimismo, se entregaron diplomas, tanto a los finalistas como a la totalidad de los participantes en el concurso. ■



El arquitecto Ernesto Velasco León entrega un diploma a uno de los participantes en el certamen "Premio Alberto J. Pani 1985".

### Centro de Enseñanza para Extranjeros

#### AVISO A LOS ESTUDIANTES QUE NO HAYAN CURSADO SU BACHILLERATO EN MEXICO

A los alumnos extranjeros y nacionales inscritos en la UNAM que estudiaron su bachillerato en el extranjero se les comunica que podrán cursar, en el Centro de Enseñanza para Extranjeros, las tres materias obligatorias: Historia de México, Geografía de México y Organización Política del Estado Me-

xicano, a través del Sistema de Universidad Abierta.

#### Año lectivo 1985-1986: 1er. semestre

- Inscripciones: del 21 al 31 de octubre.
- Presentación: 4 de noviembre en el auditorio a las 9:00 h.
- Inicio de asesoramiento: 5 de noviembre.
- Final de asesoramiento: 11 de abril de 1986.
- Evaluación final: Historia: 16 de abril, Geografía: 14 de abril y Organización: 18 de abril.

#### Exámenes extraordinarios extemporáneos

Estos exámenes se podrán realizar prácticamente en cualquier fecha. Para ello, tanto alumnos como asesores se pondrán de acuerdo en la fecha de realización del examen. Se advierte que únicamente alumnos que sean **pasantes** tendrán derecho a presentarlo, situación que deberán acreditar con constancia de fecha reciente de la Sección de Servicios Escolares de su escuela o facultad.

Doctor Jorge Carpizo  
Rector de la UNAM  
Presente

Sr. licenciado Javier Trujillo  
Departamento de Prestaciones  
Dirección General de Personal  
Presente

**E**l que suscribe, miembro de la comunidad universitaria, adscrito a la ENEP Zaragoza, por este medio hace llegar a Ud. la carta enviada el 13/IX/85 al licenciado Javier Trujillo G., del Departamento de Prestaciones de la Dirección General de Personal, en relación con la súbita suspensión de trámites de guardería establecida por ese Departamento en los primeros días de septiembre, y que a la fecha persiste sin que exista alguna comunicación al respecto:

Por este conducto deseo exponer a Ud. los siguientes hechos:

1. Con fecha 6 de septiembre de 1985 recibí memorándum en donde se me indica que debo presentarme a la brevedad en la Dirección General de Personal, en la ventanilla de Prestaciones, para aclarar trámites de guardería (no se especifica en dicho documento el motivo ni los papeles que debo presentar para realizar la aclaración citada).

2. Acudí el 9 de septiembre a esta Dirección en la ventanilla correspondiente, donde presenté el memorándum, preguntando cuál era el problema, expliqué mi caso y, no habiendo al parecer de la encargada, ninguna falta (ya que había entregado la documentación completa) me indicó que preguntara en mi dependencia. Nuevamente insistí en que se investigara y que si no había ningún error, que se asen-

## Diversos factores impiden el óptimo desarrollo de la labor docente en la FFyL

**L**os días 29 y 30 de agosto se reunieron las autoridades y funcionarios de la Facultad de Filosofía y Letras, encabezados por el director, doctor José G. Moreno de Alba, con el propósito fundamental, según se corrió la voz, de evaluar el último año de su administración. Hasta ahora la comunidad de la facultad desconoce los resultados y la objetividad con que autojuzgaron y calificaron su actuación.

Esperamos que al ponderar cada uno de los aspectos que abarca nuestro quehacer: docencia, investigación y difusión, así como la parte administrativa, hayan encontrado resultados positivos, pero también aquilataran los problemas sustanciales que ni siquiera se discuten. Apunto algunos de los más graves asuntos que debieron considerarse.

1) El profesorado de carrera de la Facultad de Filosofía y Letras (alrededor de 200 profesores de medio tiempo y tiempo completo) carece de cubículo o de lugares adecuados para investigar o asesorar alumnos, ya que el área designada para este fin por el (exdirector) doctor Aberlardo Villegas tiene ahora otro uso.

Resulta imposible permanecer en

la facultad después de la impartición de nuestras asignaturas, lo que trae consigo un deterioro de la vida colegiada. A los profesores se nos impide así el cumplimiento de las 20 o 40 horas de trabajo académico dentro de la dependencia, con las consiguientes pérdidas para la Institución.

Los académicos que sin puesto administrativo (lo que da derecho a oficina, escritorio, papelería, secretaria, teléfono) pretendemos permanecer dentro de las instalaciones de la facultad, que nos enfrentamos a la prohibición de utilizar, ni para emergencias, una máquina de escribir y los teléfonos; tampoco se puede contar con un lugar para sentarse.

A los profesores que por años habíamos tenido cubículo se nos desalojó por "remodelación". Se construyó un piso que sólo benefició a los funcionarios y a sus ayudantes (cada día en mayor número), reduciendo el espacio para los académicos y convirtiendo los pasillos en intransitables e inseguros laberintos, situando al Director en la oficina más aislada de la facultad.

2) En los 4 años de esta administración se ha carecido de un programa académico que permita concentrar los esfuerzos del profe-

sorado de carrera y de asignatura organizando nuestro trabajo por áreas, por proyectos de investigación. Procurando cursos de actualización, que no existen. Este programa hubiera coadyuvado a la superación de posibles deficiencias curriculares y a la discusión de aspectos nodales como la significación y necesidad de una Facultad de Humanidades para el conocimiento y difusión de una cultura nacional en el marco de un país cuya crisis lo orilla a darle preferencia al aspecto técnico; la formación de profesionistas críticos, que puedan entender y buscar soluciones a los problemas de nuestra sociedad y a los que se les procure una posibilidad de trabajo decoroso. Hubieran podido apoyarse en los mejores y más representativos intelectuales de nuestras disciplinas, donde también imparte cátedra un buen número de investigadores de reconocido prestigio.

3) En lo administrativo, a pesar del amplio aparato burocrático, los trámites se retrasan, no se cumplen los plazos que establece el EPA y los acuerdos del Consejo Técnico se ejecutan con una moratoria de meses, perjudicando al personal. También se hacen contrataciones semestrales injustificables.

Lic. Margarita Moreno Bonett,  
Profesora Asociada "C" def.  
Colegio de Historia, Facultad de Filosofía y Letras. Ant.: 1o. agosto, 1970.



tara esto por escrito, para que mi solicitud siguiera su trámite.

3. Al investigar en la relación de recibos de pago de guardería los encargados de la ventanilla me indicaron que se había anotado en mi registro que debía entrevistarme con Ud.
4. Posteriormente fui conducido por el encargado al cubículo contiguo al de Ud., donde expuse nuevamente mi caso, se revisó mi solicitud y después se me condujo ante Ud.
5. Ya en este momento Ud. me comunicó, de manera verbal, que mi solicitud y otras más se encontraban detenidas, debido a que se había presentado un problema de tipo jurídico en lo concerniente a la interpretación de la cláusula 85 del Contrato Colectivo de Trabajo vigente.
6. Expuse a Ud. que dicha cláusula planteaba de manera explícita a quiénes beneficia tal prestación y la manera de acceder a ella, y que yo había cumplido con los trámites requeridos.
7. Según Ud. afirmó, dicha cláusula 85 que dice: "La UNAM proporcionará servicio de guardería a los hijos de los trabajadores académicos de uno u otro sexo, que previamente comprueben tener bajo su responsabilidad el cuidado de sus hijos"... no era clara y que se estaba haciendo un estudio para establecer qué debía entenderse por... "que previamente comprueben tener bajo su responsabilidad el cuidado de sus hijos" y así establecer las modalidades del caso.
8. A los nuevos argumentos que formulé, me comunicó Ud. escuetamente, extendiendo una relación de solicitudes suspendidas, que únicamente debía anotar nombre, RFC y teléfono, y que ya se me informaría.

Considerando los hechos expuestos, y con base en el Contrato Colectivo de Trabajo vigente y de acuerdo con sus cláusulas 1, 2 y 3 del capítulo I de Disposiciones Generales, manifiesto a Ud. mi inconformidad con este procedimiento en cuanto a su forma y contenido bajo los siguientes puntos principales:

1. No ofrecer la información necesaria a mi dependencia de adscripción sobre el problema

en particular, con objeto de que yo acuda a dicha Dirección con la documentación correspondiente al caso.

- II. Caer en contradicciones de procedimiento en la ventanilla correspondiente, así como en la distracción de tiempo, al ser conducido a uno y otro cubículo cuando Ud. ya estaba presente.
- III. Establecer comunicación exclusivamente verbal, sin ofrecerme ningún documento que compruebe e indique cuándo, cómo y quiénes llevarán a cabo tal estudio ni el tiempo que transcurrirá para su realización.

- IV. Suspender, sin tener algún dictamen, si es que éste tuviera lugar, y sin previo aviso por escrito, todos los trámites de mi solicitud, habiendo sido ya debidamente requisitada, posponiéndose así por tiempo no determinado el beneficio de esta prestación a la que tengo derecho.

Es evidente, además, que los hechos citados contravienen lo ya establecido en las cláusulas 80-85 y 86 del capítulo VIII de Prestaciones de la Previsión Social y la Cultura.

(pasa a la página 30)

## Oficiales administrativos realizan trabajos con simbología matemática

En la sesión del 18 de septiembre de 1985 del Consejo Departamental de Matemáticas se analizaron las condiciones que guarda el trámite de reclasificación de los oficiales administrativos que vienen realizando trabajos con simbología matemática, en virtud de ser un asunto que preocupa al personal académico, por tratarse de una actividad que coadyuva al buen funcionamiento de las actividades propias de la docencia y de la investigación que se realiza por este Departamento, trabajo secretarial que, no obstante de ser totalmente distinto al que realiza la generalidad de los oficiales administrativos que laboran en esta Universidad, no ha sido remunerado como corresponde, toda vez que requiere de cierta especialización, esfuerzo y dedicación para el desarrollo del mismo, para la aplicación de simbología matemática, si tomamos en cuenta que estos trabajos se presentan en idiomas tales como inglés y francés, mismos que sin dominarlos requieren por lo menos nociones generales para lograr que éstos se den en condiciones regulares.

Por lo anterior procedimos a recabar la información con la Dirección de la facultad, resultando:

- 1) Se firmó la solicitud bilateral por el propio titular de la facultad y la delegación sindical, di-

rigido a la Comisión Ampliada de Tabuladores con fecha 3 de junio del presente año.

- 2) En la misma se plantea que en el Instituto de Matemáticas existen trabajadores que realizando funciones similares han sido contratados como técnicos.
- 3) Se manifiesta el reconocimiento de que existe un amplio consenso dentro de los investigadores y profesores, en el sentido de la responsabilidad y dedicación de estas trabajadoras, así como de la necesidad de implementar las medidas necesarias tendientes a lograr que su esfuerzo sea recompensado laboralmente.

Sin embargo, hasta la fecha no ha habido respuesta a la demanda planteada ante la Comisión Mixta Ampliada de Tabuladores, situación que se planteó en la Academia del Departamento de Matemáticas del 18 de junio, acordándose apoyar esta petición, así como solicitar al licenciado Jorge Riva Palacio y a las instancias correspondientes la agilización de los trámites a que haya lugar, así como la publicación de la presente en el Foro Universitario, a fin de hacerlo del conocimiento de la comunidad. ■

Consejo Departamental de  
Matemáticas  
(se adjuntan 42 firmas)

## Muestra "Libros de la ONU"

- **A cuarenta años de su fundación no ha sido capaz de brindar respuesta a muchos problemas por falta de voluntad política de sus países miembros**
- **No dispone de ninguna fuerza para obligar a los estados a acatar sus disposiciones; su mayor contribución ha sido su apoyo al proceso descolonizador**



Aspecto de la exposición montada en el vestíbulo de la Unidad Bibliográfica del Centro Cultural Universitario.

La desconfianza de los países hacia la ONU es una de las razones por las cuales no se acatan sus disposiciones. Sin embargo, como asamblea internacional, como foro de comunicación, es la única alternativa para llegar a un acuerdo entre la comunidad internacional.

Así lo señaló el señor Jamal Shemiramí, director de Información de la ONU, en su conferencia sobre "La labor de la ONU", dictada en la ceremonia inaugural a cargo del licenciado Federico Reyes Heróles, coordinador de Humanidades, de la exposición de **Libros de la ONU**, organizada por el Instituto de Investigaciones Bibliográficas, la Biblioteca y la Hemeroteca nacionales, la Distribuidora Literaria, SA, y el Instituto Mexicano del Libro, con motivo del 40 aniversario de ese organismo internacional.

El señor Shemiramí reconoció que las Naciones Unidas no han sido capaces de solucionar o apoyar muchos problemas por falta de voluntad política de los gobiernos de los países miembros. Ejemplo de

ello, dijo, es la carrera armamentista, que amenaza con la destrucción del mundo o la estructura desigual del sistema económico internacional, el cual afecta sobre todo a los países subdesarrollados.

La ONU no dispone de ninguna fuerza coercitiva, argumentó, para obligar a los estados a cumplir sus disposiciones, ya sean producto de una asamblea general o del Consejo de Seguridad; por tanto, depende únicamente de la responsabilidad de las naciones el apego o no a las resoluciones emitidas por ese organismo.

### Campaña de información para apoyar las disposiciones de la ONU

Ante esta limitación, explicó, los dirigentes de las Naciones Unidas han dispuesto realizar una serie de campañas de información objetiva sobre las pretensiones de la ONU, a fin de crear corrientes de opinión que apoyen las decisiones de ésta y

presionen a los estados indisciplinados para adoptar las resoluciones.

La mayor contribución de ese organismo al mundo, concluyó, ha sido su colaboración y apoyo al proceso de descolonización.

Poco antes, la maestra María del Carmen Ruiz Castañeda, directora del IIB, manifestó que a cuarenta años de su fundación las Naciones Unidas deben ratificar sus propósitos iniciales de paz, entendimiento y cooperación internacionales, actualmente amenazados por diferentes factores fuera de nuestro control directo, pues constituyen la única forma de evitar una devastación total de nuestro planeta.

La maestra Ruiz Castañeda, después de resaltar el trabajo de la ONU, en materia de publicaciones, anunció que dentro de las actividades para conmemorar el cuadragésimo aniversario de la Organización de las Naciones Unidas también se proyectará un ciclo de películas hasta el 29 del presente. Asimismo, el día 30, a las 11:00 h, se efectuará la mesa redonda "El papel del editor institucional y privado", organizada conjuntamente por el Instituto Mexicano del Libro, la UNAM y la ONU. Ambos actos se realizarán en el auditorio del Instituto de Investigaciones Bibliográficas.

La exposición, que muestra 500 títulos publicados por diferentes organismos de las Naciones Unidas, permanecerá abierta al público hasta el 31 de octubre en el mismo IIB.

---

### Conferencia en el Instituto de Fisiología Celular

#### EL TERREMOTO DEL 19 DE SEPTIEMBRE Y OTROS GRANDES SISMOS MEXICANOS

El Instituto de Fisiología Celular invita a la conferencia: **El terremoto del 19 de septiembre de 1985 y otros grandes sismos mexicanos**, que expondrá el doctor Krishna Singh, investigador del Instituto de Geofísica de la UNAM, el jueves 24 de octubre a las 18:00 h, en el auditorio del Instituto de Fisiología Celular, ubicado en el Circuito Exterior de Ciudad Universitaria.



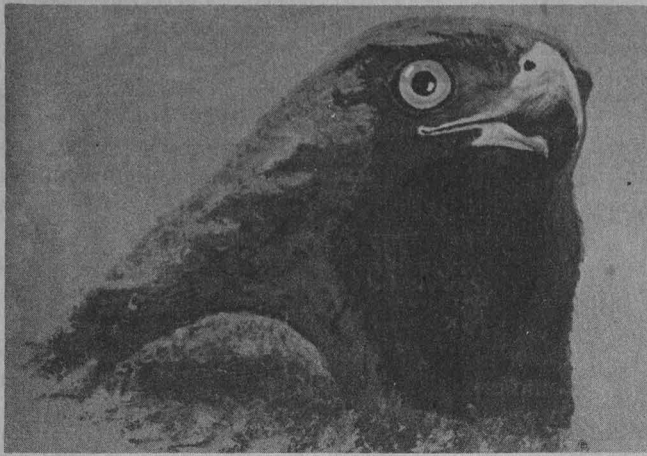

Exposición de pinturas en  
la Dirección General de  
Servicios Médicos

## Amplia variedad de aves de presa en México

Ayudado en la pintura, el biólogo Luis Felipe Cariño Preciado ha realizado investigación sobre aves de presa y utilizado este arte para difundir las características de estas aves entre un mayor número de personas.

Actual becario del Instituto de Biología, el biólogo Cariño Preciado expone actualmente 15 de sus obras, en las cuales refleja las particularidades de aguilillas, halcón, azor y otras aves de presa a través de técnicas como acuarela, óleo, pastel y dibujos a lápiz o tinta.

Dedicado a esta actividad desde hace varios años, ha puesto énfasis en los colores de los plumajes de las aves para distinguir las diversas especies. El propósito es hacer una guía de campo que sirva para identificarlas en su habitat natural. Existen 55 especies de este tipo en México, que es de los países con mayor variedad de aves de presa.

"Utilizo el arte pictórico como auxiliar de la labor científica y de investigación". En consonancia con lo anterior, afirmó, ha buscado



Biólogo Luis Felipe Cariño Preciado.

apegarse a la escuela realista o figurativa, aunque maneja algunos elementos abstractos.

Las obras que realiza, explicó, cumplen la función de lograr un auténtico catálogo de las características y colores de cada animal. Hay especies muy raras por lo que se tuvo que recurrir a zoológicos como el de Tuxtla Gutiérrez, y tomarlas como modelos. Para tal efecto se requiere, en primer lugar, educarlas, de lo contrario se ponen nerviosas.

Entre sus pinturas preferidas, señala el autor, se encuentra la aguililla de Swainson, que está elaborada con la técnica del pastel, y la

aguililla cola roja de la fase oscura, que tiene la cabeza de color café oscuro. Normalmente tienen un color miel o más claro.

Estos 15 lienzos, en donde el biólogo Luis Felipe Cariño difunde sus conocimientos sobre la anatomía de estos animales, se exponen en la sala de la Dirección General de Servicios Médicos.

Inauguró la muestra el doctor Francisco de la Vega, coordinador de Cursos de Actualización de la División de Estudios de Posgrado de la Facultad de Medicina Veterinaria y Zootecnia, dependencia que se encargó de organizar la muestra. ■

---

El biólogo Luis Felipe Cariño Preciado expone 15 obras, en las cuales muestra las particularidades de aguilillas, halcón, azor y otras aves de presa, utilizando técnicas como acuarela, óleo, pastel y dibujos a lápiz o tinta

---

## Nacionalista, la difusión musical de la OFUNAM

Siempre ha existido en México una gran inquietud por dar a conocer la música nacional. En el siglo XIX se crearon diversas sociedades filarmónicas, una de las cuales fundó el actual Conservatorio Nacional. La Sociedad Anónima de Conciertos, en la que participaron Meneses, Villanueva y Castro, entre otros, fue una de las más importantes difusoras, tanto de obras mexicanas como extranjeras, en la transición al siglo XX.

Entre 1928 y 1948 la Orquesta Sinfónica de México, dirigida por el maestro Carlos Chávez, dio a conocer 240 obras internacionales y 82 obras mexicanas, que le dan un promedio anual de 4 obras mexicanas (aproximadamente) y 12 obras extranjeras. En el mismo periodo actuaron 14 directores extranjeros y 19 mexicanos y latinoamericanos (una proporción de un 74% de extranjeros en relación con los mexicanos y latinoamericanos), y hubo 58 solistas extranjeros y 118 solistas mexicanos y de América Latina (una proporción aproximada del 50% de extranjeros en relación con los mexicanos y latinoamericanos). En 1944, año tomado como muestra al azar, la Orquesta Sinfónica de México había realizado 643 interpretaciones de obras internacionales y 163 interpretaciones de obras mexicanas, lo cual da un promedio anual de 40 obras internacionales contra 8 del país (Fuente: 21 años de la Orquesta Sinfónica de México, 1928-1948; compilación de Francisco Agea, México, 1949).



Maestro Silvestre Revueltas

Pasando a la época actual, la OFUNAM tocó en su primera temporada de 1985 cinco obras mexicanas y en la temporada 1985-86 tiene programadas 13, lo cual da una proporción abundante de música mexicana, en relación con la época del más intenso nacionalismo, representado por la notable labor de difusión de Chávez y la Orquesta Sinfónica de México.

Además, entre esas obras hay una comisión especial a un autor mexicano (Mario Lavista) y el rescate de tres obras mexicanas que de otro modo se habrían perdido irremisiblemente: la versión original de Janitzio, de Revueltas; Oithona, de Castro y La Fiesta del Fuego, de Gomezanda, cuyas ejecuciones son producto de investigación musicológica original, que hasta este momento sólo se ha realizado en la UNAM.

### AVISO

#### SI VAS A PAGAR EXAMENES EXTRAORDINARIOS

Durante el periodo del 7 de octubre al 6 de diciembre puedes acudir a cualquiera de las siguientes direcciones.

- Torre de Rectoría, Mezzanine
  - Pagaduría, Dirección General de Finanzas (Zona Comercial de Ciudad Universitaria, antigua terminal de autobuses)
- El horario para realizar tus pagos en estas oficinas será de: 9:00 a 13:30 y de 16:00 a 18:00 h.

También tus pagos pueden efectuarse en cualquiera de las sucursales bancarias de la zona metropolitana, de los siguientes bancos:

- Banparis
- Banco Internacional
- Banco BCH
- Banco Mexicano Somex

#### SI VAS A PAGAR REINSCRIPCIÓN Y/O CUOTA VOLUNTARIA

Durante el periodo del 7 de octubre al 6 de diciembre puedes acudir a cualquiera de las siguientes direcciones.

- Torre de Rectoría, Mezzanine
  - Pagaduría, Dirección General de Finanzas (Zona Comercial de Ciudad Universitaria, antigua terminal de autobuses)
- El horario para realizar tus pagos en estas oficinas será de: 9:00 a 13:30 y de 16:00 a 18:00 h.

También tus pagos pueden efectuarse en cualquiera de las sucursales bancarias de la zona metropolitana, de los siguientes bancos:

- Banparis
- Banco Internacional
- Banco BCH
- Banco Mexicano Somex
- Banca Serfin
- Multibanco Comiermas

#### PRIMER INGRESO Y/O CUOTA VOLUNTARIA

Durante el periodo del 7 de octubre al 6 de diciembre los pagos corrientes e inscripciones podrán realizarse en las siguientes oficinas:

- Torre de Rectoría, Mezzanine
- Pagaduría, Dirección General de Finanzas (Zona Comercial de Ciudad Universitaria antigua terminal de autobuses)

El horario para realizar tus pagos en estas oficinas será de: 9:00 a 13:30 y de 16:00 a 18:00 h.

También tus pagos pueden efectuarse en cualquiera de las sucursales bancarias de la zona metropolitana de los siguientes bancos:

- Banparis
- Banco Internacional
- Banco BCH
- Banco Mexicano Somex
- Banca Serfin
- Multibanco Comiermas

*Las cuotas son Voluntarias*

El espíritu de la propuesta del Rector respecto a las cuotas voluntarias puede resumirse de la manera siguiente:

- Quienes tienen recursos económicos suficientes, están moralmente obligados a contribuir con su Universidad, en la medida de sus posibilidades.
- A quienes son buenos estudiantes y tienen necesidad de apoyo, se les debe ayudar con sus alimentos en los comedores universitarios.
- El subsidio federal que recibe la UNAM es una de las obligaciones sociales del Estado.

Muchos alumnos han empezado a aportar su cuota voluntaria conforme a las categorías que se sugirieron para el bachillerato y la licenciatura.

*Tú eliges, tú decides*

### Para cirujanos dentistas egresados

## TERCER EXAMEN PROFESIONAL OBJETIVO

La Escuela Nacional de Estudios Profesionales Zaragoza convoca a los egresados de la carrera de cirujano dentista a inscribirse al Tercer examen profesional objetivo, que se verificará el 19 de enero de 1986, en las instalaciones del plantel.

Para mayores informes, pasar a la Coordinación de la carrera.

En estas oficinas los pagos se recibirán únicamente de 9:00 a 11:00 h.  
 \*En esta oficina el servicio se suspenderá los días 25 y 26 de octubre, y 8, 11, 25 y 26 de noviembre.  
 \*\*Los alumnos extranjeros deberán acudir a realizar su pago al Departamento de Ingresos, Torre de Rectoría, Mezzanine, de 9:00 a 13:30 y de 16:00 a 18:00 h.

PATRONATO UNIVERSITARIO

Dirección General de Finanzas



## Orientación psicológica

**L**as reacciones normales y anormales experimentadas a partir del desastre son tema del segundo capítulo de la serie *Orientación psicológica*, programa que Radio UNAM, en coordinación con el Programa Universitario de Investigación Clínica y la Facultad de Medicina, transmite en vivo y con teléfono abierto, los miércoles, a las 21:00 h.

Durante las transmisiones, expertos del Departamento de Psiquiatría y Salud Mental de la Facultad de Medicina hablarán de los daños que ocasionan situaciones de stress, desencadenadas por desastres como el ocurrido en la ciudad de México. Asimismo, darán orientación específica a las personas que lo soliciten a los teléfonos en cabina, los cuales estarán abiertos al público durante la transmisión del programa y son los siguientes: 536-43-39, 543-96-17 o 523-36-52, extensión 20, para exponer en forma breve el caso particular de ellos o alguno de sus familiares. El temario de los programas radiofónicos y los ponentes para cada uno de ellos son:

### OCTUBRE

Día 23: Las reacciones normales y anormales que experimentamos a partir del desastre, por los doctores Miguel Krassolievitch y Ofelia Rivera.

Día 30: Efectos psicosociales consecutivos al terremoto, por el doctor Moisés Rozanes y la trabajadora social Mónica Bórquez.



### NOVIEMBRE

Día 13: Posibles repercusiones del sismo en el sistema familiar, por el doctor Saúl Stepensky, y las psicólogas Ana María Pallares y Luz María Alvarez.

Día 20: Enfoque médico psicológico integral. Servicio asistencial y medidas de apoyo a la comunidad, por los doctores Gilberto Salgado y Moisés Rozanes, y la TSP Mónica Bórquez.

Con la realización de esta serie, el PUIC y la Facultad de Medicina tienen como objetivo contribuir a la recuperación de la salud mental de la población expuesta al terremoto y sus consecuencias.



## América, música y expresión

Dentro del ciclo *América, música y expresión*, se presentará el cantante Jorge Macías el 24 de octubre, a las 20:00 h, en el Auditorio Julián Carrillo.

Jorge Macías toca varios instrumentos musicales y canta en varios idiomas, incluye en sus actuaciones, poesía, humorismo e imitaciones, además de composiciones propias.

Serie de cuatro programas de Carlos Fuentes

### Valiente mundo nuevo

*Valiente mundo nuevo*, del escritor Carlos Fuentes, es una serie de 4 programas que Radio UNAM transmitirá los martes, a partir de mañana, 22 de octubre, a las 20:30 h, en la banda de Amplitud Modulada.

La serie inicia con el tema **Relectura de Bernal**, en la cual Bernal Díaz del Castillo informa por primera vez como él y sus compañeros entraron a la capital mexicana en 1519.

Díaz del Castillo, quien fuera cronista, escribe con admiración y amor la nobleza del mundo indígena. Niega que la Conquista haya sido una epopeya individual y la describe como una empresa colectiva, actuada por la clase media española, a la cual pertenece.

El cronista no rebaja al conquistador Cortés, a quien admiraba, pero sí establece el derecho del guerrero común y corriente, del jinete, del artillero, del soldado a pie, en contra del culto de la personalidad del conquistador. Esta es una ética colectiva, no la epopeya de los grandes héroes, caballeros y monarcas, sino la de los hombres sencillos empeñados en fabricar su propio destino: la gente del pueblo son los actores de la historia, dice Bernal Díaz, tres siglos antes de Michelet y su sonoro pensamiento en la historia de la Revolución Francesa.

Será difundido en la UNAM

## Trash-1, novedoso deporte para hombres y mujeres

Una novedad en lo que a deportes se refiere es el TRASH-1 (one), similar al frontón, donde se emplean para su práctica dos paletas de madera, una bola de hule hueca y un muro de dos por tres metros.

Esta modalidad de frontón internacional, considerado por los seguidores de este deporte como la disciplina masiva de mayor importancia, inicia su difusión entre las actividades del frontón universitario, según lo hizo saber el entrenador puma Sergio Muciño, quien señaló que los niveles de competencia individual pueden llegar a ser muy altos, además de estar reglamentado por la Federación Mexicana de Frontón.

Indicó que los objetivos de este nuevo deporte son contribuir al mejoramiento de la capacidad física, emocional y mental del individuo que lo practique, sea hombre o mujer, de cualquier edad.

El "Trash one" no es un deporte caro, por sus características, y puede jugarse en un espacio reducido de tres metros cuadrados con base en el largo, ancho y altura; no produce contacto físico directo entre quienes lo practican, por lo que se reducen las posibilidades de accidentes personales o materiales.

La inquietud de quienes promueven el frontón universitario es apoyar esta modalidad de Trash-1, para que las personas que no cuentan con la disponibilidad económica o de tiempo para dedicarlo a la práctica de la actividad física puedan dedicarse a ejercitar su cuerpo y la mente con este deporte, sea en forma recreativa o formal.

Las exhibiciones de Trash-one se realizan en el Pabellón Puma de la Expo-Deporte 85, los sábados y domingos, desde las 11:00 horas, en el módulo "G" del Palacio de los Deportes, hasta el 27 de octubre. Posteriormente se difundirá en diversas escuelas, planteles y facultades de la UNAM, concluyó el profesor Sergio Muciño. ■

Asistirá el seleccionado puma

## Torneo de invitación de tae kwon do en Fort Worth, Texas

El seleccionado puma de tae kwon do viajará pasado mañana a Fort Worth, Texas, donde participará con la representación de la UNAM en un torneo de invitación, a realizarse en el gimnasio de la Universidad Católica de dicha entidad, desde las 11:00 horas, el 26 del presente mes.

Lo anterior fue dado a conocer por el entrenador en jefe de Tae Kwon Do de la UNAM, profesor José Sámano, quien explicó que este torneo de invitación es de alto nivel por el grado y experiencia de los deportistas norteamericanos, lo que resulta benéfico para el deporte nacional al brindar mayor fogueo a sus pupilos y elevar calidad y técnica del tae kwon do que se enseña en la UNAM y en el país.

Del papel que hagan los pumas en Fort Worth dependerán futuras intervenciones en torneos y competencias en Estados Unidos y Corea, además de aclarar que el representativo de la UNAM es el único que asistirá por parte de las universidades del país a Estados Unidos, justamente por el alto nivel que ha logrado y por las exhibiciones ofrecidas por el profesor Sámano en EU el pasado 7 de septiembre.

Los integrantes del seleccionado puma en el Torneo de Invitación de Fort Worth, son, además del profesor Sámano, los hermanos Filiberto, Fernando y Juan Alvarez Pérez, Alejandro Báez y Miguel Angel Castañeda.

Por otro lado, el Entrenador en Jefe de Tae Kwon Do universitario adelantó que esta Casa de Estudios será sede del Primer Campeonato Nacional Estudiantil de la especialidad, a realizarse el mes de marzo del año entrante, por lo que integrarán después de dicha justa el equipo preseleccionado que representará a nuestro país en el Campeonato Mundial, a realizarse en Berkeley, California, en noviembre de 1986. ■

## Ricardo Pedroza, tercer lugar en el Selectivo para el Campeonato Panamericano de Esgrima

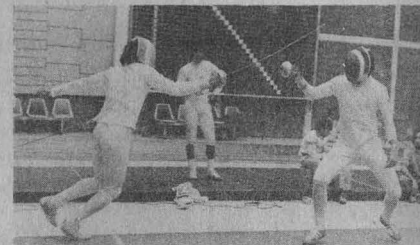

Ricardo Pedroza, estudiante de la ENEP Acatlán, consiguió para la UNAM el tercer lugar en la modalidad de sable durante el Primer Campeonato Selectivo para el Campeonato Panamericano de Esgrima, para menores de 20 años de edad, a celebrarse en abril de 1986 en Brasil.

En el selectivo, efectuado en Guadalajara el pasado fin de semana, también compitieron por la UNAM los esgrimistas Carlos Fuentes, egresado del Plantel 8 de la ENP, en la especialidad de espada, para adjudicarse el duodécimo sitio, además de Noemí Villalobos, estudiante del Plantel 5 de la ENP, quien consiguió colocarse en sexto lugar de florete femenino.

Los tres esgrimistas pumas pudieron realizar el viaje hasta Guadalajara cubriendo la totalidad de sus gastos, además de que el CREA del estado de Jalisco les otorgó alojamiento y, por parte de la Federación Mexicana de Esgrima, consiguieron considerable rebaja en el costo de sus pasajes de autobús.

Por otro lado, la Asociación Universitaria de Esgrima hace una invitación a niños, jóvenes y adultos, hombres y mujeres, de la comunidad universitaria que tengan deseos de aprender y practicar esta disciplina en las modalidades de espada, florete y sable, para que se inscriban en la Subdirección de Equipos Representativos, de lunes a viernes, de 10:00 a 15:00 horas, en el edificio de la Dirección General de Actividades Deportivas y Recreativas, costado sur del Estadio Olímpico Universitario. ■



Estudios científicos de la conducta con relación a situaciones de catástrofe confirman la hipótesis de que los desastres naturales originan consecuencias psicológicas profundas. El grado de destrucción, el número de fallecidos, la intensidad y duración del fenómeno, guardan relación con la intensidad del impacto psicológico.

Las investigaciones revelan que la reacción inicial frente al desastre es un estado temporal de shock. Las personas actúan con aturdimiento, confusión y desorientación, lo que puede persistir durante minutos u horas.

Desde el punto de vista psicológico los sucesos violentos parecen ejercer efectos narcotizantes que temporalmente impiden a las personas comprender la gravedad de la situación.

Las víctimas de un desastre se enfrentan con la dificultad de interpretar una situación que es nueva para ellas y desagradable.

#### El mito de la invulnerabilidad personal

Los mitos desempeñan un papel importante en la conducta del individuo mientras persiste la crisis. Uno de ellos es la invulnerabilidad personal, que lleva al individuo a creer que en tanto las fuerzas destructivas permanecen activas no habrá de sucederle daño alguno. Cuando este mito pierde vigencia es reemplazado por otro, que consiste en situar las fuerzas destructivas alrededor de sí mismo.



## Problemas ante una situación de desastre

### Salud mental I

- La reacción inicial es aturdimiento, confusión y desorientación
- Los mitos desempeñan importante papel en la conducta durante la crisis
- El temor es la respuesta emocional más frecuente entre las víctimas

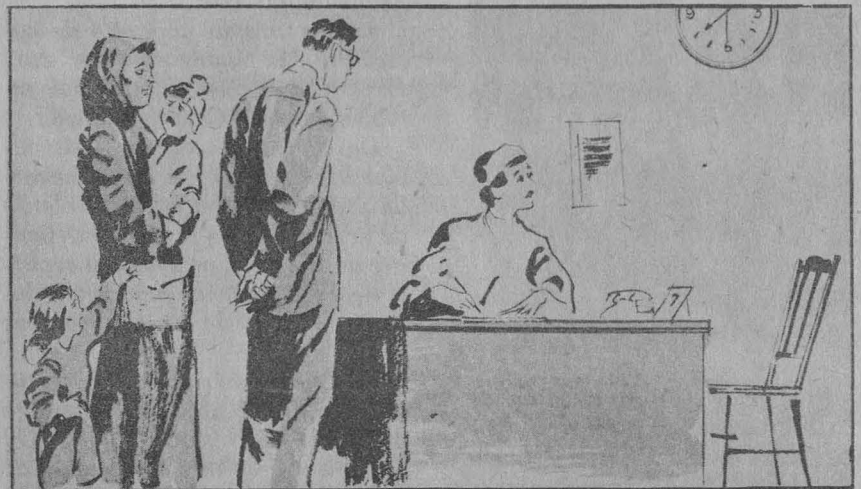

Ambos mitos distorsionan la percepción de la realidad e inhiben la adaptación del individuo al inducirlo a conductas inapropiadas en el momento.

Además de la inadecuada percepción de la realidad existen otros factores psicológicos que afectan la conducta individual durante el desastre.

#### Reacciones y respuestas emocionales

Entre la gran variedad de respuestas emocionales el temor se identifica con mayor frecuencia en las víctimas. Algunas de las manifestaciones del miedo son el aturdimiento, alucinaciones, huida instintiva para salvarse a sí mismo, sentimiento de seguridad en compañía e hipersugestionabilidad.

Otras reacciones observadas en quienes logran sobrevivir a una catástrofe son: falta de decisión al solicitar servicios e inmensa solidaridad hacia otras víctimas y personal de salud. La falta de decisión no debe confundirse con una actitud irresponsable, pasiva o dependiente.

Por otra parte, es necesario mencionar que se carece de pruebas científicas que permitan afirmar

que inevitablemente la hostilidad e irritabilidad sean consecuencias de un desastre.

Asimismo, la creencia popular de que el desastre produce pánico ha sido refutada en estudios realizados al respecto. Esta conducta solamente ocurre cuando una persona o grupo se siente atemorizado y en situaciones en que el escape únicamente es posible en el momento y no después.

Una respuesta que sí es frecuente durante el peligro es la huida, misma que podría ser la única opción racional y ocurre, como es natural, en situaciones donde es factible.

Si requieres ayuda psicológica a consecuencia de los sucesos del 19 y 20 de septiembre puedes comunicarte a los teléfonos 550-58-12, 548-82-74, 550-58-11 y 550-52-15, extensiones 4913, 4914 y 4917, todos ellos de la Facultad de Psicología.

¡Tu salud es importante,  
no la descuides!

DIRECCION GENERAL DE  
SERVICIOS MEDICOS  
DEPARTAMENTO DE SALUD  
PUBLICA

Servicio de Educación para la  
Salud  
Servicio de Salud Mental.



“Sabemos que en la Casa de Moneda de México —dice Abelardo Carrillo y Gariel— había una escuela donde se enseñaba la técnica del grabado, pero es hasta que se funda la Real Academia de San Carlos cuando esta enseñanza se destina a formar verdaderos profesionales en esa rama. Al designar Carlos III a Don Jerónimo Antonio Gil, académico de la de San Fernando, para ocupar el puesto de Tallador Mayor de la Real Casa de Moneda de México, le encargó la enseñanza de los tres pensionados que tenía en esa Casa; también le encomendó la de dos acompañantes de Gil: Tomás Suria y José Esteve, ambos discípulos de la de San Fernando y la de dos hijos del citado grabador a quienes Carlos III costeó el viaje y pensionó con cuatrocientos pesos.

“A fin de contar con todos los elementos para su labor, Gil trajo libros, estampas, dibujos e instrumentos y la colección de camafeos



griegos y romanos que por Real Orden del 21 de septiembre de 1778 le fueron entregados en la Academia Matritense”.

Este es, pues, el antecedente de lo que llegaría a ser la Academia de San Carlos de México; dada la propuesta de Gil y con la intervención de Fernando José Mangino en 1781, se presenta al virrey Martín de Matorra el proyecto para crear una Academia de Arte.

En ese mismo año, el 4 de noviembre, se inauguran los cursos en la Escuela Provisional establecida en la Casa de Moneda.

Dos años más tarde, el 25 de noviembre de 1783, Carlos III acuerda propiamente el establecimiento de la Academia y el 18 de noviembre de 1784 en San Lorenzo expide el Real Despacho de fundación, dotación y envió de los estatutos que debían regirla.

Con ayuda de maestros de pintura, escultura y arquitectura, entre otros Tolsá, Jimeno y Planes, Gil se convierte en director general de la Academia y en profesor de Grabado en Hueco.

Esta es, en síntesis, la historia de la Academia en la etapa de su fundación. Como se dijo, a su llegada Gil trae consigo libros, estampas, dibujos, etcétera, mismos que a su vez son el primer acervo artístico y cultural de la Academia.

La escuela atravesó por muchos problemas, principalmente económicos, en las primeras décadas del siglo XIX. En 1843 Santa Anna emite, como presidente provisional, el decreto que permite hacer resurgir la Academia, aunque en 1847 tiene lugar propiamente su reapertura.

Por estos años llegan a México Bagally y Periam para enseñar grabado; asimismo, se establecen en nuestro país artistas como Clavé, Vilar, Landesio (maestros de José Ma. Velasco) y Cavallari.

Ahora bien, a lo largo de su poco más de 200 años de existencia la Academia ha pasado por diferentes etapas: la de finales del siglo XVIII y la de mediados del XIX son quizá las más importantes dentro de los aspectos que aquí se tratan.

Todos los maestros venidos de Europa traían sus materiales de trabajo o bien, de acuerdo con su especialidad, solicitaban se les enviaran. Así, mucha de la obra llega-

Valiosa pieza del acervo de la Aca

## Un grabado de Giova

Se titula “La virgen con e  
grabados más antigu



Obras de Da Brescia, Duren  
etcétera, se usab



## Giovanni Antonio Da Brescia

del niño” y se considera uno de los grabados que posee la Academia



erero, Lucas de Leyden, Rembrandt, usan con fines didácticos

da a México pasó a formar parte de los acervos artísticos de la escuela, constituyendo, junto con la obra realizada por los estudiantes de la misma, un conjunto de incalculable valor cultural.

Las obras de los grabadores europeos se usaban con fines didácticos

Uno de los rubros que destaca dentro del acervo mencionado es el del grabado europeo. Obras de Dürero, Lucas de Leyden; Martín de Vos, Enrique Goltzius, Rembrandt, Nicolás Berghen y muchos artistas más eran utilizadas con fines didácticos.

Junto a estos artistas se encuentran en la Academia grabados de maestros menos conocidos. Uno de ellos es *La Virgen con el Niño* de Giovanni Antonio Da Brescia. Este artista trabajó probablemente entre 1490 y 1525 como grabador en cobre. Se supone que aprendió a grabar en la Escuela de Mantegna, imitando más tarde a Dürero, Raimondi y Rafael.

Se le conocen alrededor de 60 grabados, un gran número de ellos de tipo ornamental, lo que permite suponer que fue orfebre. Se piensa que fue hermano del pintor, grabador y también orfebre platero Giovanni María da Brescia.

El grabado que hemos mencionado es importante pues se considera uno de los más antiguos en la Academia, además de que resulta valioso dada la escasa obra de este artista que ha llegado a nuestro tiempo.

Pertenece a una época en la que, como dice Gustavo Cochet: “Después de Baccio, Baldini, Botticelli y Pollaiuolo, el grabado se encamina a su gran florecimiento en Italia, no sólo en Florencia, donde trabaja Robetta, sino también en Padua donde destaca Mantegna. (...) A este último siguieron Mocetto, Francia, Módena, Barbari, Zoan Andrea y G.A. Da Brescia, pero no alcanzaron a superarlo, todo lo más, algunos de ellos a copiarlo o imitarlo”.

El tema de *La Virgen con el Niño* es de suyo uno de los más característicos del Renacimiento. ¿Cómo situar entonces esta obra de Brescia y sus realizaciones todas junto al



trabajo de Ghirlandaio, Perugino, Verocchio, o junto a las de Miguel Ángel, Leonardo o Rafael?

Es evidente que, ante todos ellos, resulta un artista menor, pero ¿quién puede saber si lo mejor de su obra quedó anónima en su actividad como orfebre?

El Renacimiento italiano, refiere Elie Faure, volvió a encontrar la vía perdida del arte antiguo. Pero no sólo eso sino que fue y es uno de los periodos más brillantes en la historia cultural de la humanidad.

En este sentido, debe destacarse que el genio artístico no es nunca posible sólo por los individuos, sino gracias a todos los integrantes de una sociedad.

El Patronato Universitario, a través de la Dirección General del Patrimonio y de su Departamento de Bienes Artísticos y Culturales, da a conocer hoy esta obra a la comunidad universitaria, como parte del riquísimo acervo de la Academia de San Carlos.



## Centro Universitario de Estudios Cinematográficos

El Centro Universitario de Estudios Cinematográficos, con fundamento en los artículos 9 y del 11 al 17 del Estatuto del Personal Académico de la UNAM, convoca a concurso de oposición abierto a las personas que reúnan los requisitos señalados en la presente Convocatoria y en el referido Estatuto, y que aspiren a ocupar **una plaza de técnico académico auxiliar "C" de tiempo completo interino**, con sueldo mensual de \$71,272.00, en el área académica de Organización y control de material bibliográfico especializado de esta dependencia, de acuerdo a las siguientes

### BASES:

1. Haber acreditado todos los estudios de licenciatura o tener preparación equivalente.
2. Tener conocimientos en organización y control de material bibliográfico de cine y televisión.

De conformidad con el artículo 15 del mencionado Estatuto los aspirantes deberán presentar las siguientes

### PRUEBAS:

- a) Exposición escrita sobre la situación del material bibliográfico de esta dependencia, en un máximo de 20 cuartillas.
- b) Interrogatorio sobre el área objeto del concurso.

Para participar en este concurso los interesados podrán solicitar su inscripción en la Secretaría Académica de esta dependencia, dentro de los 15 días hábiles siguientes a la publicación de esta Convocatoria, acompañando su currículum y la documentación que lo acredite.

Ahí mismo se les comunicará de la admisión de su solicitud y la fecha de iniciación de las pruebas.

Una vez concluidos los procedimientos establecidos en el Estatuto del Personal Académico se darán a conocer los resultados de este concurso.

\*

El Centro Universitario de Estudios Cinematográficos, con fundamento en los artículos 35, 36, 48, del 66 al 69 y del 71 al 77 del Estatuto del Personal Académico de la UNAM, convoca a un concurso de oposición abierto a las personas que reúnan los requisitos señalados en la presente Convocatoria y en el referido Estatuto, y que aspiren a ocupar **una plaza de profesor de asignatura "A" definitivo**, en la asignatura Cine mexicano, de acuerdo a las siguientes

### BASES:

1. Tener grado superior al de bachiller en una licenciatura del área de la materia que se vaya a impartir.
2. Demostrar aptitud para la docencia.

El requisito del grado podrá dispensarse por acuerdo del Consejo Asesor, en los casos siguientes:

- a) En el ciclo de bachillerato cuando no concurren aspirantes que tengan grado y los que se presenten hayan aprobado los cursos correspondientes a una licenciatura en el área de la materia de que se trate.
- b) En la enseñanza de lenguas vivas, de materias artísticas, de educación física, de adiestramiento y en las que sólo se impartan en carreras en que no haya más de quince graduados. En los supuestos a que se refiere este inciso los interesados deberán haber aprobado los cursos correspondientes a la especialidad de que se trate o demostrar, mediante los procedimientos que señale el Consejo Técnico respectivo, el conocimiento de la materia que se vaya a impartir.

De conformidad con el artículo 74 del mencionado Estatuto el Consejo Asesor del CUEC determinó que los aspirantes deberán presentar las siguientes

### PRUEBAS:

- a) Crítica escrita del programa de estudios correspondiente.
- b) Presentar un trabajo que acredite su competencia profesional.

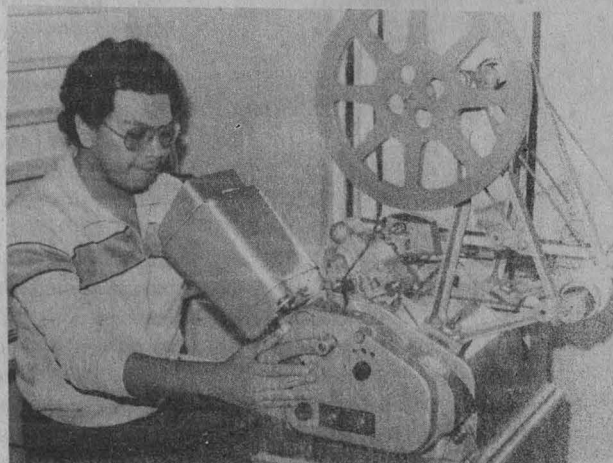





Para participar en este concurso los interesados podrán solicitar su inscripción en la Secretaría Académica del CUEC, dentro de los quince días hábiles siguientes a la publicación de esta Convocatoria, presentando:

- I. Currículum vitae, por duplicado (siguiendo el formato que ahí se les entregará).
- II. Copia del Acta de nacimiento.
- III. Copia de los documentos que acrediten que tiene los estudios y grado requeridos.
- IV. Si se trata de extranjeros, constancia de su residencia legal en el país y condición migratoria suficiente.
- V. Señalamiento de su dirección para recibir comunicaciones en su domicilio o en su trabajo.

En la Secretaría Académica del plantel se les comunicará de la admisión de su solicitud y la fecha de iniciación de las pruebas.

Una vez concluidos los procedimientos establecidos en el referido Estatuto se darán a conocer los resultados de este concurso.

"POR MI RAZA HABLARA EL ESPIRITU"  
México, DF, 21 de octubre de 1985.

LA DIRECTORA  
Profa. Marcela Fernández Violante.

## Instituto de Investigaciones Jurídicas

El Instituto de Investigaciones Jurídicas, con fundamento en los artículos 38, 44, del 66 al 69, del 71 al 77 y demás relativos y concordantes del Estatuto del Personal Académico de la UNAM, convoca a las personas interesadas a concurso de oposición abierto para ocupar **una plaza de investigador titular "C" de medio tiempo interino**, con sueldo de \$91,262.00 mensuales, para trabajar en las áreas de Historia del derecho y Derecho comparado, de conformidad con las siguientes

### BASES:

1. Tener título de doctor en derecho o los conocimientos y la experiencia equivalentes.
2. Haber trabajado cuando menos seis años en labores docentes o de investigación, en las áreas de Historia del derecho y Derecho comparado.
3. Haber publicado trabajos que acrediten la trascendencia y alta calidad de sus contribuciones a la docencia, a la investigación o al trabajo profesional de su especialidad, así como su constancia en las actividades académicas.
4. Haber formado profesores o investigadores que laboren de manera autónoma y haber demostrado capacidad para dirigir grupos de docencia o de investigación.
5. Dominio de tres de los siguientes cuatro idiomas: alemán, francés, inglés y latín.

De conformidad con lo prescrito por el artículo 74 del Estatuto invocado los interesados deberán presentar un proyecto de investigación sobre un tema concreto de historia del derecho y otro de derecho comparado.

Asimismo, en el término de 15 días hábiles, contados a partir de la fecha de la publicación de esta Convocatoria, los propios interesados deberán presentar su currículum vitae actualizado y todos los documentos que acrediten que el aspirante llena los requisitos exigidos por la misma, ante la Secretaría Académica del instituto, sita en el piso cuarto de la Torre II de Humanidades.

"POR MI RAZA HABLARA EL ESPIRITU"  
Ciudad Universitaria, DF, 21 de octubre de 1985.  
EL DIRECTOR  
Lic. Jorge Madrazo.

### NOTA ACLARATORIA

Por un error no imputable a este órgano informativo, en la convocatoria para ocupar 1 plaza de técnico académico auxiliar "B" de T.C de la ENEP Zaragoza, publicada en la *Gaceta UNAM* del 14 del actual, dice en el primero de sus párrafos: "...en el área de Mantenimiento preventivo correctivo de

equipo de Laboratorio de Ciencia Básica III, del Departamento de Ciencia Básica..." y debe decir: "...en el área de Mantenimiento preventivo correctivo de equipo de Laboratorio del Departamento de Ciencia Básica..."

Cursos

**LA TESIS PROFESIONAL:  
ALGUNAS INDICACIONES PARA  
SU ELABORACIÓN**

Este curso, que se venía realizando en San Ildefonso, se reanuda del 21 al 30 de octubre, de 17:00 a 19:00 h.

Asimismo, del 4 de noviembre al 2 de diciembre, de 18:00 a 20:00 h, iniciará otro curso con el mismo título, cuya sede será el Auditorio Jus Semper Loquitur en la Facultad de Derecho, dirigido al público en general.

Ambos cursos serán impartidos por el profesor Gustavo de la Vega Shiota, los lunes, miércoles y viernes.

Informes en la Dirección General de Extensión Académica, al teléfono 655-13-44, extensiones 7480 a 7484.

**EL DIBUJO: MITOS Y REALIDADES**

Con el objeto de divulgar los valores plásticos, así como las técnicas y procesos del dibujo, el profesor Melquiades Herrera Becerril imparte este curso, los lunes, hasta el 28 de octubre, de 18:00 a 20:00 h, en la Casa de Cultura Jesús Reyes Heróles (Francisco Sosa 202, Coyoacán).

**TALLER DE REDACCION E  
INVESTIGACION  
DOCUMENTAL**

Curso que se reanuda los días 21, 23 y 25 de octubre, de 17:00 a 19:00 h, y que impartirá el profesor Arturo García Ortiz, con el fin de familiarizar a los participantes con técnicas para elaboración de trabajos.

Informes en el Plantel Naucalpan del CCH, con Elvia Vallarta o al teléfono 373-06-55, extensión 36.

**CURSO TEORICO-PRACTICO DE  
HIPNOSIS**

El profesor Mario Cortés Neyra imparte este curso los lunes, miércoles y viernes, hasta el 25 de octubre, de 16:00 a 20:00 h, en el Campo I de la ENEP Zaragoza.

Informes en el Departamento de Extensión Académica de la ENEP, al teléfono 792-32-99, extensiones 214 y 216.

**EXPRESION VERBAL Y ORATORIA**

Del 21 al 31 de octubre, de 18:00 a 20:00 h, tendrá lugar este curso que estará a cargo de Xavier Piastro Behar, y con el que se intenta proporcionar los elementos esenciales para una buena expresión verbal.

La cita es en el antiguo Colegio de San Ildefonso (Justo Sierra 16, 3er. patio, 1er. piso, Centro).

Cupo: 20 personas; inscripciones en la sede. Teléfono 522-40-19, extensiones 233 y 234.

**CURSOS DE COMPLEMENTACION  
ACADEMICA**

Estos cursos amplían su fecha de inscripciones al 21 de octubre. Si estudiaste y te titulaste en una carrera en la UNAM y quieres complementarla con conocimientos de otra, o si quieres hacer más amplia y sólida tu cultura general, participa en este reencuentro con la Universidad.

Informes e inscripciones en la Torre de Rectoría, 10o. piso y/o a los teléfonos 548-05-41 y 550-51-59.

**SEIS CUENTISTAS EN SAN  
ILDEFONSO**

El maestro Jaime E. Cortés leerá y comentará textos de Luis Arturo Ramos mostrando, a partir de proposiciones críticas, la forma de elaborar el análisis de textos literarios.

La cita es el martes 22, de 18:00 a 19:00 h, en el antiguo Colegio de San Ildefonso. Entrada gratuita.

**LA CIVILIZACION MAYA  
PREHISPANICA**

Con el tema *La escritura maya*, que dictará Maricela Ayala, reinicia este curso que se venía ofreciendo en el antiguo Colegio de San Ildefonso y que concluirá el 28 de noviembre.

La próxima sesión será el 24 de octubre, de 18:00 a 20:00 h.



**ARQUITECTURA GOTICA**

Con una visita guiada, que conducirá la arquitecta Iliana Godoy Patiño, continúa este curso, que se ofrece los martes, hasta el 26 de noviembre, de 11:30 a 13:00 h, en el Instituto Cultural Helénico (avenida Revolución No. 1500).

*Ciclo de conferencias*

**LOS MIERCOLES, POLITICA**

**1945-1985: A 40 años de la Segunda Guerra Mundial**

La licenciada Gilda Waldman tratará el tema *Nuevos imperativos culturales* el miércoles 23, a las 18:00 h, en el antiguo Colegio de San Ildefonso.

Este ciclo, que tiene el propósito de analizar los principales aspectos de las relaciones mundiales después de la Segunda Guerra, se realiza los miércoles, hasta el 13 de noviembre. Entrada gratuita.

**TEORIA DEL ARTE**

Con el tema *Un enfoque sobre teoría de la arquitectura*, que dictará Alberto González Pozo, el 24 de octubre a las 19:00 h, concluye este ciclo que se ha venido presentando en la Sala Carlos Chávez del Centro Cultural Universitario.

En esta sesión se tocarán aspectos como los recursos en la producción de la arquitectura y el proceso de producción de la arquitectura.



## ENFERMEDAD Y PADECER A TRAVES DE LA HISTORIA

Todos los lunes, hasta el 9 de diciembre, de 18:30 a 20:00 h, tiene lugar este ciclo en el antiguo Colegio de San Ildefonso.

Hoy 21 de octubre, el doctor Carlos Viesca presentará el tema **Enfermedad y padecer en la cultura náhuatl**. Entrada gratuita.

Visitas guiadas

### CENTRO CULTURAL UNIVERSITARIO

Visitas guiadas infantiles para escuelas: los miércoles, a partir de las 10:00 h. Visitas guiadas para adultos: los viernes, a las 17:00 h.

Informes en Curso Vivo de Arte, al teléfono 655-13-44, extensiones 7480 a 7484.

Mesas redondas

### MUJERES Y FILOSOFIA

Bajo la coordinación de Josefina Vélez se presentará el tema **Hacia una teoría feminista**, con la que concluye este ciclo, el 22 de octubre, de 18:00 a 20:00 h, en el antiguo Colegio de San Ildefonso.

**Temas:** Crítica de desigualdad sexual; Crítica a la familia: maternidad-virginidad, feminismo y utopía; la mujer como sujeto de la historia, y sexo y promoción profesional. Entrada gratuita.

### CAFE Y PALABRAS DE 6 A 8

El doctor Sergio Aguayo, investigador de El Colegio de México, expondrá el tema **Crisis y seguridad nacional en México**, dentro de este ciclo, el 24 de octubre, a las 18:00 h, en la Cafetería Gandhi, Miguel Angel de Quevedo 128, Chimalistac.

### TALLER DE CUENTO

Todos los jueves, hasta el 7 de noviembre de 18:00 a 20:00 h, se ofrece este taller cuyo objetivo es presentar los elementos estructurales del cuento, así como indicar la importancia de este género literario. Las sesiones, a cargo del profesor Raúl Renán, tienen lugar en la Casa de Cultura Jesús Reyes Heróles.

A partir de hoy

### LA DEFENSORIA DE LOS DERECHOS UNIVERSITARIOS CAMBIA DE SEDE

La Defensoría de los Derechos Universitarios informa que a partir de hoy prestará sus servicios en el Edificio 2, planta baja, de la Zona Administrativa Exterior (a un costado del CONACyT), con horario de 10:00 a 14:00 y de 17:00 a 18:30 h, de lunes a viernes; teléfonos: 655-81-62 y 655-13-44, extensiones 7605 y 7606.

Mesa redonda

### MEDIO AMBIENTE Y DESARROLLO EN AMERICA LATINA

Dentro del ciclo de conferencias **La Organización de las Naciones Unidas: realidad y perspectivas**, organizado por el Programa Universitario Justo Sierra de la Coordinación de Humanidades, se efectuará la mesa redonda sobre **Medio ambiente y desarrollo en América Latina**, mañana, martes 22, a las 11:00 h, en el antiguo Colegio de San Ildefonso (Justo Sierra No. 16, Centro).

Seminario institucional

### BIOLOGIA DEL METACESTODO DE "TAENIA SOLIUM"

El Instituto de Investigaciones Biomédicas informa del seminario institucional **Biología del metacestodo de "Taenia solium"**, que dictará la doctora Kaethe Willms, hoy, lunes 21, a las 17:00 h, en el auditorio del instituto.

Para coordinar la ayuda a los damnificados por el terremoto

### REUNION DE REPRESENTANTES ACADEMICOS

El Colegio de Personal Académico del Centro de Investigaciones y Servicios Educativos convoca a los representantes de colegios académicos de la UNAM a la reunión que se realizará en el auditorio del CI-SE, el miércoles 23, a las 10:00 h.

El objetivo central de la reunión será la coordinación de los académicos universitarios en la ayuda a los damnificados por el terremoto.

Para mayor información llamar a las extensiones 4681, 4682 y 4686, del 550-52-15.

### Facultad de Medicina Veterinaria y Zootecnia

Cursos de actualización

### III SIMPOSIO SOBRE FAUNA SILVESTRE, 1985

La Facultad de Medicina Veterinaria y Zootecnia, a través de la Coordinación de Cursos de Actualización de la División de Estudios de Posgrado, en coordinación con la Asociación de Zoológicos y Acuarios de la República Mexicana (AZARM), invitan al **III Simposio sobre fauna silvestre, 1985**.

Fechas: 23, 24 y 25 de octubre. Sede: auditorio del Centro Médico (Circuito Interior de Ciudad Universitaria, frente a la terminal de autobuses).

Cuota: profesionales \$7,000.00; personal académico y miembros de la AZARM \$5,500.00 y alumnos \$4,500.00.

Coordinadores: MVZ María de los Angeles Roa Riol y Luis Pala-zuelos Platas.

**Informes e inscripciones:** Coordinación de Cursos de Actualización. División de Estudios de Posgrado. Facultad de Medicina Veterinaria y Zootecnia. Ciudad Universitaria. México, DF, CP 04510.

Teléfonos: 548-81-99 y 550-52-15, extensión 4957.

### HIGIENE Y SEGURIDAD DE LOS ALIMENTOS DE ORIGEN ANIMAL Y SU IMPORTANCIA EN SALUD PUBLICA

Asimismo, en coordinación con el Departamento de Medicina Preventiva y Salud Pública de la propia facultad, informan del curso de actualización **Higiene y seguridad de los alimentos de origen animal y su importancia en salud pública**, que se realizará del 21 al 24 de octubre, en el auditorio del Laboratorio Nacional de Referencia de la Secretaría de Salud (calzada de Tlalpan No. 4492, casi esquina con Periférico). Estará coordinado por los MVZ Raúl Vargas García y Carlos J. Jaramillo Arango. Cuota: \$5,000.00.

**Informes e inscripciones:** Coordinación de Cursos Extracurriculares, División de Estudios de Posgrado, FMVz. Teléfonos 548-81-99 y 550-52-15, extensión 4957.

## BOLSA UNIVERSITARIA DE TRABAJO

La Dirección General de Actividades Socioculturales, a través de la Subdirección de Prestaciones Económico-Sociales, invita a los alumnos, pasantes y titulados de la Universidad a conocer las oportunidades que la **Bolsa Universitaria de Trabajo** les ofrece.

### AREA: FISICO-MATEMATICA

#### INGENIERO MECANICO ELECTRICISTA

OFERTA 1626. Características: Coordinador de higiene y seguridad. Experiencia: un año en el área; o bien deseos de desarrollarse en ella. Sueldo: \$100,300.00 mensuales. Requisitos: Titulado. Tiempo completo. Masculino.

OFERTA 1612. Características: Auxiliar de mantenimiento. Sueldo: \$100,000.00 a \$125,000.00. Requisitos: Estudiante. Tiempo completo. Masculino.

OFERTA 1656. Características: Vendedor técnico. Experiencia: dos años en ventas metalme-cánicas. Sueldo: \$200,000.00 mensuales. Requisitos: pasante. Tiempo completo. Masculino. Currículum vitae.

OFERTA 1657. Características: Ingeniero de proyectos. Experiencia: un año en proyecto de inversión e instalaciones. Sueldo: \$200,000.00 mensuales. Requisitos: Pasante o titulado. Tiempo completo. Masculino. Currículum vitae.

#### MATEMATICO

OFERTA 1635. Características: Profesor de matemáticas. Experiencia en docencia: dos años. \$900.00 la hora. Requisitos: Titulado. Cuatro horas semanales.

### AREA: HUMANIDADES CLASICAS

#### FILOSOFIA

OFERTA 1614. Características: Profesor de filosofía. Experiencia

en docencia. \$700.00 la hora. Requisitos: Pasante o titulado. Ocho horas semanales.

OFERTA 1648. Características: Profesor de lógica. \$1,000.00 la hora. Requisitos: Titulado. Tres horas semanales.

### LETRAS HISPANICAS

OFERTA 1634. Características: Profesor de literatura. Experiencia en docencia. \$900.00 la hora. Requisitos: Titulado. Doce horas semanales.

### AREA: QUIMICO-BIOLÓGICA

#### INGENIERO QUIMICO

OFERTA 1652. Características: Profesor de física y matemáticas. \$1,000.00 la hora. Requisitos: Titulado. Seis horas semanales.

OFERTA 1658. Características: Profesor de aire acondicionado. Sueldo: \$49,568.00 mensuales. Requisitos: Pasante o titulado. dieciséis horas semanales.

#### PSICOLOGO

OFERTA 1618. Características: psicólogo. Experiencia en el área educativa. Sueldo: \$80,000.00 mensuales. Requisitos: Pasante o titulado. Tiempo completo. Currículum vitae.

OFERTA 1646. Características: Psicólogo educativo. Sueldo: \$130,000.00 mensuales. Requisitos: Titulado. Femenino.

### AREA: BELLAS ARTES

#### DISEÑO GRAFICO

OFERTA 1664. Características: Profesor de dibujo. \$800.00 a ..... \$1,000.00 la hora. Requisitos: Pasante. Veintiséis horas semanales.

### AREA: ECONOMICO- ADMINISTRATIVA

#### ADMINISTRACION

OFERTA 1661. Características: Subdirector de remuneración. Experiencia en sueldos y salarios. Sueldo: \$130,000.00 mensuales. Requisitos: Pasante o titulado. Tiempo completo.

OFERTA 1666. Características: Supervisor de ventas. Experiencia en el área de autoservicio y mercadotecnia. Requisitos: Pasante o titulado. Tiempo completo. Masculino. Inglés.

OFERTA 1679. Características: Gerente de métodos. Experiencia dos años en organización y métodos. Sueldo: \$160,000.00 mensuales. Requisitos: Pasante o titulado. Tiempo completo. Inglés. Currículum vitae.

OFERTA 1683. Características: Auxiliar de la Subdirección Administrativa. Experiencia un año en administración. Sueldo: \$80,000.00 mensuales. Requisitos: Pasante. Tiempo completo. Masculino.

### CONTADURIA

OFERTA 1662. Características: Analista y supervisores. Seis meses de experiencia. Sueldo:..... \$62,000.00 a \$69,276.00. Requisitos: Pasantes. Tiempo completo. Una fotografía.

OFERTA 1663. Características: Contador. Experiencia, dos años en estados financieros. Sueldo:..... \$130,000.00 mensuales. Requisitos: Pasante o titulado. Tiempo completo.

OFERTA 1667. Características: Asistente de tesorería. Experiencia en planeación financiera, manejo de operaciones bancarias. Sueldo: \$164,000.00 a \$246,000.00. Requisitos: Pasante o titulado. Tiempo completo. Masculino.

Para información y atención sobre las ofertas de trabajo, favor de acudir a nuestras oficinas, ubicadas en: **Oficinas Administrativas del Circuito Cultural, Edificio "D", planta baja, teléfono 655-13-44, extensión 7617.**

Módulo Información BUT. Excafetería Central. Anteriores oficinas de la BUT. Únicamente información y orientación. Horario de 9:00 a 14:00 h.

"POR MI RAZA HABLARA EL  
ESPIRITU"

Ciudad Universitaria,  
octubre de 1985.

EL DIRECTOR GENERAL  
Act. Héctor Pérez Peraza.



## SERVICIO SOCIAL EN LAS DEPENDENCIAS UNIVERSITARIAS

La Comisión Coordinadora del Servicio Social convoca a los estudiantes de Pedagogía, Comunicación, Psicología, Sociología, Trabajo Social, Ciencias Políticas, y de aquellas relacionadas con la enseñanza, a cumplir su servicio social impartiendo asesorías en los niveles de **Alfabetización, Primaria y Secundaria**, del Programa de Educación Básica para los Trabajadores Administrativos de Base, y con el cual se da cumplimiento al convenio UNAM-STUNAM-INEA, celebrado en octubre de 1983, así como al clausulado relativo en el Contrato Colectivo vigente.

Es importante hacer notar que la participación de los estudiantes interesados en este programa hará posible la obtención del certificado de educación básica a los trabajadores inscritos, mismo que les permitirá su superación y desarrollo personal.

**Para mayores informes dirigirse** a la Subdirección de Capacitación y Desarrollo, avenida Universidad No. 3000, en los siguientes horarios: lunes y miércoles, de 10:00 a 12:00 h, y martes y viernes, de 18:00 a 20:00 h.

UACPyP/CCH

## SEMINARIO DE DESARROLLO ORGANIZACIONAL Y ADMINISTRACION DE RECURSOS HUMANOS

La Unidad Académica de los Ciclos Profesional y de Posgrado del Colegio de Ciencias y Humanidades llevará a efecto el **Seminario de desarrollo organizacional y administración de recursos humanos**, los días 24 y 25 del presente mes, en la Unidad de Seminarios Doctor Ignacio Chávez del Vivero Alto de CU.

Los instructores del seminario serán la M en C Antígona Velasco Espíndola y el ingeniero Sven Diederichsen Schoundube.

Mayores informes en el Proyecto Académico en Comportamiento Organizacional de la unidad, sita en avenida Universidad No. 3000, primer piso (Oficinas Administrativas 2), o al teléfono 550-51-81.

Se realizarán el 28 de octubre

## CONFERENCIA Y EXHIBICION DE YOGA

Se invita a trabajadores, estudiantes y profesores de la Universidad Nacional Autónoma de México para que participen en la **Conferencia y exhibición de yoga**, que presentará en el auditorio del Centro Médico de Ciudad Universitaria, el 28 de octubre, a las 18:30 h, el profesor Fernando Aguirre García, coordinado por los profesores Víctor Manuel Muñoz Alvarado y Gloria Facio Espíndola, y la Secretaría de Deportes del ST-UNAM.

Atentamente  
México, DF, octubre de 1985.

SECRETARIO GENERAL  
Evaristo Pérez Arreola.

SECRETARIO DE DEPORTES  
Agustín Rodríguez Fuentes.

Por el Canal 9 de TV

## TIEMPO DE FILMOTECA

Del lunes 21 al viernes 25, a las 24:00 h.

Ciclo: "Mujeres en la Historia"

Lunes 21: **Juana de Arco** (Joan of Arc). De Víctor Fleming, con Ingrid Bergman y José Ferrer.

Martes 22: **Cleopatra** (Cleopatra). De Cecil B. de Mille, con Claudette Colbert y Henry Wilcoson

Miércoles 23: **Messalina** (Messalina). De Camine Gallone, con María Félix y George Marshall

Jueves 24: **Catalina la Grande** (Catherine the Great). De Paul Czinner, con Elizabeth Bergner y Douglas Fairbanks Jr.

Viernes 25: **Amanecer en Campobello** (Sunrise at Campobello). De Vicent J. Donahue, con Greer Garzon y Ralph Bellamy.

Facultad de Derecho

## LA SITUACION JURIDICA DE LAS PERSONAS AFECTADAS EN SUS BIENES POR LOS SISMOS DEL 19 Y 20 DE SEPTIEMBRE DE 1985

La División de Universidad Abierta de la Facultad de Derecho informa de la conferencia **La situación jurídica de las personas afectadas en sus bienes por los sismos del 19 y 20 de septiembre de 1985**, la cual será dictada por el licenciado Andrés Cruz Mejía, el sábado 26, a las 10:30 h, en el salón anexo de la DUAD.

## SUBASTA A BENEFICIO DE LOS DAMNIFICADOS

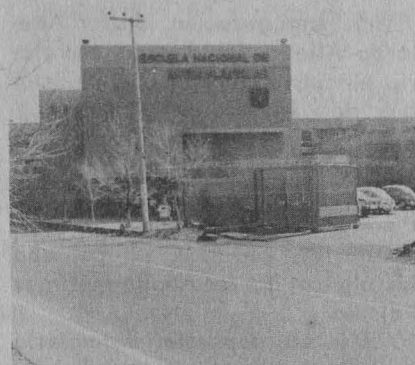

La Escuela Nacional de Artes Plásticas invita a sus profesores, egresados y artistas en general a participar con donaciones en la **Subasta a beneficio de los damnificados**, que se realizará los días 9 y 10 de noviembre, en el Museo Universitario del Chopo, ubicado en Enrique González Martínez No. 10, Colonia Santa María la Ribera.

1. Las obras se reciben en la Escuela Nacional de Artes Plásticas, Departamento de Difusión Cultural, avenida Constitución No. 600, barrio La Concha, Xochimilco, DF, y en el Museo Universitario del Chopo (domicilio citado). La subasta se realizará el sábado de 11:00 a 14:00 y de 16:00 a 20:00 h, y el domingo, de 12:00 a 20:00 h.

2. Las obras que no sean adquiridas serán devueltas a sus propietarios.

Para recolección de obra a domicilio, llamar a los teléfonos 676-20-99 y 676-26-21, extensión 17.

### IV REUNION DE ALUMNOS DE MAESTRIA Y DOCTORADO EN BIOMEDICINA

La Coordinación de la Investigación Científica, a través del Programa Universitario de Investigación Clínica; la Facultad de Medicina, el Instituto de Investigaciones Biomédicas y el Centro Universitario de Tecnología Educativa para la Salud, invitan a la **IV Reunión de Alumnos de Maestría y Doctorado en Biomedicina**, misma que se llevará a cabo los días 24 y 25 del presente mes, en el Auditorio Principal de la Facultad de Medicina, bajo el siguiente

#### Programa:

#### Jueves 24

- 9:15 h. **Inauguración**, doctor Abelardo Villegas Maldonado, secretario ejecutivo del Consejo de Estudios de Posgrado.
- 9:30 h. Simposio sobre **Amibiasis: un modelo de investigación interdisciplinaria**. **Introducción**, doctor Onofre Muñoz Hernández.
- 9:40 h. **El parásito: Entamoeba histolytica**, doctor Adolfo Martínez Palomo.
- 10:00 h. **La respuesta inflamatoria durante la infección**, doctor Roberto Kretschmer Schimid.
- 10:20 h. **Inmunología de la amibiasis**, doctor Librado Ortiz Ortiz.
- 10:40 h. **Epidemiología de la amibiasis**, doctor Gonzalo Gutiérrez Trujillo.

- 11:00 h. Preguntas y comentarios.
- 11:30 h. **Sesión de carteles.**

#### Viernes 25

- 9:00 h. Simposio sobre: **El investigador clínico. Presentación e introducción**, doctor Rubén Lisker Yourkowitzky.
- 9:10 h. **Concepto de investigación clínica**, doctor Donato Alarcón Segovia.
- 9:25 h. **Necesidades de investigadores clínicos**, doctor Arturo Zárate Treviño.
- 9:40 h. **Dos modelos de formación de investigadores clínicos: 1. Maestría en Ciencias Médicas de la Facultad de Medicina**, doctor Onofre Muñoz Hernández.
- 9:55 h. **2. PROTIC-CONACyT**, doctor Ruy Pérez Tamayo.
- 10:10 h. **El papel del investigador clínico en la investigación de servicios de salud**, doctora Celia Pérez Fernández.
- 10:25 h. **El egresado de la Maestría en Ciencias Médicas**, doctores Jesús Reynaga Obregón y Teresa Fortoul Van Der Goes.
- 10:40 h. **Preguntas y respuestas.**
- 11:00 h. **Sesión de carteles.**
- 13:15 h. **Relatoria final**, doctor Romeo González Constandse.
- 13:30 h. **Clausura**, doctor José Narro Robles, secretario general de la UNAM.

Exposición de pintura y gráfica contemporánea

#### ANTOLOGIA

La Unidad de Extensión Universitaria de la FES Cuautitlán, a través del Departamento de Educación Integral, invita a la exposición de pintura y gráfica contemporánea **Antología**, con la participación de alumnos y maestros de la División de Estudios de Posgrado de la ENAP, la cual estará montada del 30 de octubre al 18 de noviembre, de 10:00 a 19:00 h, en los altos de la Unidad Bibliotecaria del Campo 4 (Rancho Almaraz, Km. 2.5 de la Carretera Cuautitlán-Teoloyucan).

Seminario de polímeros

#### AVANCES RECIENTES EN PROBLEMAS DE TENSION SUPERFICIAL

El Departamento de Polímeros del Instituto de Investigaciones en Materiales invita al seminario **Avances recientes en problemas de tensión superficial**, que será impartido por la doctora Carmen Varea, de la FQ, en la sala de conferencias del instituto, el 24 de octubre, de 11:45 a 13:30 h.

Mayores informes con el doctor Mariano López de Haro, al teléfono 550-52-15, extensiones 4743 y 4744.

Curso de educación continua

#### INSTALACIONES ELECTRICAS PARA EDIFICIOS

La Facultad de Estudios Superiores Cuautitlán, a través de la Coordinación de Educación Continua, realizará el curso **Instalaciones eléctricas para edificios**, coordinado por el ingeniero Guillermo Aguilar Campuzano, del 28 de octubre al 15 de noviembre; de lunes a viernes, de 18:00 a 21:00 h.

Informes e inscripciones en la Coordinación de Educación Continua, Campo 4, Edificio de Gobierno de la FESC (Rancho Almaraz, Carretera Cuautitlán-Teoloyucan km. 2.5). Teléfonos 872-30-12, 872-33-01 y 872-33-11, extensión 190, y/o en la Coordinación General de Posgrado al teléfono 873-08-34, con la señorita Anita Huante.

22 y 23 de octubre

#### CONFERENCIAS DEL ANTROPOLOGO REMO GUIDIERI



El Instituto de Investigaciones Antropológicas informa que el antropólogo Remo Guidieri, del Laboratorio de Etnología de la Universidad de París-Nanterre, impartirá dos conferencias bajo los siguientes títulos: **La heterogeneidad del arte en el coleccionismo internacional. Consideración estética y Fetiches y mercancías: dos modos de apropiación con respecto a las nociones de alienación y reificación**, se llevarán a cabo los días 22 y 23 de octubre, respectivamente, a las 17:00 h, en El Colegio de México, ubicado en Camino al Ajusco No. 20.

Información complementaria con el señor Guillaume Malle, al teléfono 525-01-80.



**EL RETRATO EN LA ESCULTURA**

La Escuela Nacional de Artes Plásticas, a través de su División de Estudios de Posgrado, informa del curso de educación continua **El retrato en la escultura**, impartido por el doctor Hermilo Castañeda Velasco, dirigido a alumnos de posgrado y pregrado de la escuela, y profesionistas interesados en la imagen plástica del hombre.

El curso se impartirá del 4 de noviembre de 1985 al 7 de febrero de 1986, de lunes a viernes, de 16:00 a 18:00 h.

Cupo: 15 personas.

Costo: \$10,000.00.

Informes e inscripciones, Academia No. 22, Centro. Teléfono 522-04-77.

La DEP se reserva el derecho tanto de admisión como de cancelación del curso si no llena el número de inscripciones requerido.



**II CONGRESO INTERNACIONAL SOBRE EL ESPAÑOL DE AMÉRICA**

La Facultad de Filosofía y Letras informa del **II Congreso Internacional sobre el Español de América**, que se efectuará del 27 al 31 de enero de 1986 en el antiguo Colegio de San Ildefonso.

Secciones: Dialectología y sociolingüística, Historia del español americano, Fonología y fonética, Morfosintaxis, Lexicología y semántica, y Análisis lingüístico de textos literarios.

Mayores informes, en el Apartado Postal 70/510, CP 04510, o al teléfono 548-96-63.

*Servicio que presta la Facultad de Psicología*

**EDUCACION INTEGRAL A NIÑOS CON RETARDO EN EL DESARROLLO**

El Centro de Estudios de Psicología Humana de la Facultad de Psicología, UNAM, ofrece educación integral a niños con retardo en el desarrollo, y paralelamente orientación familiar.

Institución con 9 años de experiencia.

Cupo limitado. Cda. de Micró62, 2a. Col. Del Periodista. Concertar cita al 539-39-59.

Dirección General de Tiendas de Autoservicio UNAM

Instituto Nacional del Consumidor

**TRANSPARENCIA DE PRECIOS AL 17 DE OCTUBRE DE 1985**



|                                   | UNIDAD DE MEDIDA | PRECIO UNAM | Aurrera | Blanco | Comercial Mexicana | CONASUPO | De Todo | Gigante | Sardinero | La Luna | Sumesa |
|-----------------------------------|------------------|-------------|---------|--------|--------------------|----------|---------|---------|-----------|---------|--------|
| Aceite de cártamo                 | 1 Lt.            | 270         | 342     | 342    | 280                | —        | 278     | —       | —         | 341     | —      |
| Azúcar refinada                   | 1 Kg.            | 73          | —       | —      | 73                 | —        | 73      | —       | —         | 73      | —      |
| Café Legal (soluble)              | 250 grs.         | 162         | 190     | —      | 190                | 189      | 189     | 190     | 190       | 190     | 190    |
| Frijol bolsa Pinto                | 1 Kg.            | 105         | 145     | 145    | 124                | —        | 124     | 124     | —         | 145     | 124    |
| Arroz en bolsa Super Extra        | 1 Kg.            | 139         | 141     | 141    | 141                | 141      | 141     | 141     | 141       | 140     | 141    |
| Garbanzo Verde Valle (bolsa)      | 1 Kg.            | 214         | 339     | 459    | —                  | —        | —       | 469     | 479       | —       | —      |
| Chiles jalapeños Del Monte        | 450 grs.         | 94          | 92      | 124    | 103                | —        | 103     | 103     | 103       | 96      | 103    |
| Chiles serranos La Cumbre         | 350 grs.         | 75          | —       | —      | 85                 | 90       | —       | 85      | 85        | —       | 85     |
| Puré de tomate Del Fuerte         | 825 grs.         | 114         | 130     | 137    | 130                | 137      | —       | 130     | 130       | 151     | 130    |
| Galletas Marías Gamesa            | 1 Kg.            | 246         | —       | —      | 274                | —        | —       | 274     | 273       | 248     | —      |
| Harina de trigo Extra Fina        | 1 Kg.            | 120         | 130     | 131    | 130                | —        | 129     | 130     | 130       | 129     | —      |
| Pasta menuda para sopa Cora       | 200 grs.         | 31          | 44      | 48     | 44                 | 40       | 48      | 44      | 48        | 46      | 44     |
| Pasta hueca para sopa c/huevo Rex | 200 grs.         | 54          | 76      | 84     | 76                 | 70       | 57      | 72      | 54        | 76      | 76     |
| Atún Dolores, etiqueta dorada     | 198 grs.         | 198         | —       | —      | 204                | 215      | 202     | —       | —         | —       | 203    |
| Sal refinada                      | 1 Kg.            | 34          | 39      | 39     | 39                 | —        | 38      | —       | —         | —       | 39     |
| Pulpa de cerdo                    | 1 Kg.            | 1100        | 1270    | —      | 1270               | 1150     | 1268    | 1270    | 1270      | 1200    | 1270   |
| Manteca de cerdo                  | 1 Kg.            | 530         | 575     | —      | 575                | 560      | 574     | 575     | 575       | 575     | 575    |
| Vísceras de pollo                 | 1 Kg.            | 450         | —       | —      | 569                | 555      | 567     | 569     | 569       | —       | 560    |
| Pathé de hígado San Rafael        | 1 Kg.            | 1082        | 1249    | —      | 1320               | —        | —       | 1273    | —         | —       | 1374   |
| Cebolla bola mediana              | 1 Kg.            | 240         | —       | —      | —                  | 260      | —       | —       | 289       | —       | 323    |
| Ejote                             | 1 Kg.            | 172         | 285     | 219    | 188                | 175      | 208     | 199     | —         | 175     | 239    |
| Chile poblano                     | 1 Kg.            | 138         | 149     | 189    | —                  | 146      | 189     | 199     | 179       | —       | 155    |
| Tomate verde                      | 1 Kg.            | 82          | 105     | 109    | —                  | 92       | 140     | 114     | 89        | —       | 104    |
| Papaya amarilla                   | 1 Kg.            | 92          | 149     | 139    | —                  | 99       | 152     | 199     | 139       | —       | 162    |
| Pepino                            | 1 Kg.            | 82          | 127     | 129    | —                  | 110      | 127     | 99      | 109       | 102     | 125    |

### CURSOS DE DOCTORADO

La División de Estudios de Posgrado de la Facultad de Arquitectura convoca a los interesados en inscribirse a los **Cursos de Doctorado** en las siguientes líneas de investigación:

#### Doctorado en Arquitectura (Líneas de investigación):

- I. Docencia del diseño.
- II. Teoría de la arquitectura y de la restauración.
- III. Arquitectura prehispánica.
- IV. Arquitectura del Virreinato.
- V. Arquitectura de los siglos XIX y XX.
- VI. Cubiertas ligeras.

#### Doctorado en Urbanismo (Líneas de investigación):

- I. Políticas y administración urbana.
- II. Conformación del espacio en áreas metropolitanas.

- III. Proceso de urbanización y sistemas de ciudades.  
Duración: tres semestres.  
Recepción de documentos: del 21 al 24 de octubre.  
Entrevistas: del 28 al 31 de octubre.  
Inscripciones: del 4 al 7 de noviembre.  
Inicio de cursos: 11 de noviembre.

#### Requisitos:

- 1) Poseer grado de Maestría en Arquitectura, Urbanismo u otras disciplinas que autorice la división, con promedio de 8, ya sea de la UNAM o de otras instituciones.
- 2) Presentar una solicitud a la coordinación del área respectiva en las oficinas de la división, acompañada de:
  - a) Dos copias de los siguientes documentos: título de grado, récord académico de licenciatura y maestría, currículum vitae actualizado, Acta de nacimiento.

- b) Copia de tesis de maestría.
- c) Exposición fundamentada del proyecto de investigación que se propone desarrollar, de acuerdo con la línea relacionada.
- d) Dos fotografías tamaño infantil.
- e) Constancia de traducción al español de una lengua extranjera, expedida por el CELE de la UNAM, distinta a la presentada en la maestría.
- f) Carta de motivos de ingreso, dirigida al Jefe de la División.

- 3) Los aspirantes provenientes de instituciones diferentes de la UNAM deberán iniciar, además, trámite de reconocimiento de estudios previos, según informes que se proporcionarán a la presentación de la solicitud.

**Mayores informes**, en la DEPFA (edificio de la Unidad de Posgrado, junto al CELE), teléfonos 550-66-64 y 550-62-09.

### SIMPOSIO SOBRE HABITUACION Y ATENCION

La Coordinación de Servicios de Apoyo de la Facultad de Psicología informa del **Simposio sobre habituación y atención**, que habrá de realizarse los días 12, 13 y 14 de noviembre en el Aula Magna del edificio C del plantel.

#### Programa:

#### Martes 12

- 9:15 h. **Introducción**, por el doctor Augusto Fernández Guardiola.  
9:30 h. **La habituación como mecanismo básico de aprendizaje**, por el maestro Jorge Martínez Stack.  
10:30 h. **Modelos de aprendizaje asociativo**, por el doctor Javier Nieto.  
11:45 h. **Modelos de estudio de habituación**, por el doctor Carlos Forray.

#### Miércoles 13

- 9:00 h. **Mecanismos centrales de la habituación**, por los doctores Augusto Fernández Guardiola y José María Calvo y Ojalora.  
10:00 h. **Definiciones operaciona-**

**les de la atención selectiva**, por el doctor Marcos Velasco.

11:15 h. **Habitación al dolor**, por el doctor Miguel Condes.

12:15 h. **Habitación en los trastornos afectivos**, por el doctor Rafael Salín Pascual.

#### Jueves 14

9:00 h. **Algunos avances en la neurofisiología de la atención**, por el doctor Alfonso Salgado Benítez.

10:00 h. **Atención y tiempo de reacción**, por el maestro José Luis Jurado.

11:15 h. **Potenciales evocados y atención**, por el maestro Oscar Próspero García.

12:15 h. **Una memoria dinámica**, por el doctor Roberto Prado Alcalá.

#### SUEÑOS DE UN SEDUCTOR

Por otra parte, informa de la puesta **Sueños de un seductor**, de Woody Allen, bajo la dirección de Alejandro Vásquez, que habrá de escenificarse hasta el 7 de diciembre, los sábados, en el Aula Magna del edificio A del plantel.

Los actores de esta obra pertenecen al Taller de Teatro Expresión.

Se amplía el plazo de entrega de trabajos

### TERCER PROGRAMA DE FORMACION DE PERSONAL ACADEMICO PARA LA DOCENCIA Y LA INVESTIGACION EDUCATIVA

El Centro de Investigaciones y Servicios Educativos informa a las personas interesadas en participar en el **Tercer programa de formación de personal académico para la docencia y la investigación educativa**, que el plazo para la entrega de documentos se extiende hasta el miércoles 23 de octubre. Asimismo, que los resultados del proceso de selección para participar en dicho programa y obtener la beca por los 15 meses de duración del mismo, se darán a conocer a los beneficiarios el jueves 31 del mismo mes.

Para mayor información acudir a las instalaciones del CISE, ubicadas en el edificio del Sistema de Universidad Abierta, en el Circuito Exterior de CU, o comunicarse al teléfono 550-52-15, extensión 4676, de 9:00 a 14:00 y de 17:00 a 20:00 h.



En el Centro Médico Universitario

### CELEBRACION DEL "DIA DEL MEDICO"

La Dirección General de Servicios Médicos de la UNAM invita a la celebración del **Día del Médico**, que tendrá lugar el próximo lunes 21 de octubre, a las 11:00 h. en el

auditorio del Centro Médico Universitario, de acuerdo con el siguiente

#### Programa:

11:00 h. **Palabras** del doctor Alfonso Millán, director general de Servicios Médicos.

11:10 h. Conferencia: **Sociedad, medicina y práctica médica**, por el

doctor Raúl Rojas Soriano, presidente del Colegio de Sociólogos de México.

11:50 h. **Entrega de reconocimientos** a los médicos con más de 25 años de servicios en la Dirección General de Servicios Médicos de la UNAM.

12:00 h. **Espectáculo musical-cultural**.

### Facultad de Medicina

#### III CICLO DE ACTUALIZACION MEDICA

La Facultad de Medicina, a través de la Secretaría de Servicio Social, realizará el III Ciclo de Actualización Médica, para los pasantes en servicio social, que cumplen este año escolar dentro del área metropolitana, los días 28, 29 y 30 de octubre, de 16:00 a 19:00 h. en el Auditorio Principal del plantel.

Para la realización de estas actividades, se ha contado con el apoyo de las autoridades de la facultad, así como con la participación de médicos especialistas.

#### Cursos modulares de radiología

##### HIGADO Y PANCREAS

Por otro lado, a través de la Secretaría de Enseñanza Clínica, invita a estudiantes de los ciclos clínicos del IV al X a los **Cursos modulares de Radiología, Hígado y Páncreas**, que se realizarán los lunes, miércoles y viernes, con horario vespertino en diferentes hospitales.

El módulo sobre **Hígado** tendrá lugar del 21 de octubre al 1º de noviembre. El de **Páncreas**, del 4 al 8 de noviembre.

Informes e inscripciones en la Secretaría de Enseñanza Clínica, 3er. piso, edificio "B".

#### CURSOS DE MEDICINA

Asimismo, a través de la Secretaría de Enseñanza e Investigación en Atención Primaria de la Salud y el Departamento de Medicina General Familiar y Comunitaria, informa de los cursos:

— **Estudio integral del síndrome diarreico**, que impartirá la doctora

Esperanza Martínez Reyes, en la Unidad Doctor Francisco J. Balmis, del 21 al 25 de octubre, de 8:00 a 14:00 h.

**Otorrinolaringología en la práctica de la medicina general**, impartido por el doctor Mario Mandujano Valadez, en la Unidad Beatriz Velasco de Alemán, del 28 de octubre al 1o. de noviembre, de 8:00 a 14:00 h.

#### CONFERENCIAS Y SEMINARIOS DE ANATOMIA

Finalmente, informa de las conferencias y seminarios del Departamento de Anatomía y del Colegio de Profesores e Investigadores, que habrá de verificarse en el departamento (4o. piso del edificio B de la facultad), de acuerdo al siguiente

#### Calendario:

##### Octubre 24

17:00 h. **Toxoplasmosis**, por Raúl Romero Cabello, Ecología.

##### Noviembre 7

10:00 h. **Cambios anatómicos en la respuesta sexual humana**, por Lito Solano Barboza, Anatomía.

##### Noviembre 28

17:00 h. **El sistema olfatorio y la conducta**, por Rosalinda Guevara de Aguilar, Fisiología.

##### Diciembre 5

10:00 h. **La microscopía electrónica y algunas aplicaciones en los problemas biomédicos** (mesa redonda), con Jorge Arauz Contreras, Roberto Barrios del Valle, Roberto Herrera Goepfert y Teresa Fortoul van der Goes, Unidad de Microscopía Electrónica.

### Semestre 86-I

#### CURSOS DE IDIOMAS

La Escuela Nacional de Estudios Profesionales Acatlán, a través de su Centro de Idiomas Extranjeros, informa de los cursos de idiomas que se imparten en el plantel, para el semestre 86-I.

**Examen de colocación de inglés:** Programa de comprensión de lectura, los días 21 y 22 de octubre. Alumnos con licenciatura en Relaciones Internacionales, el 23 octubre. Programa global, días 24 y 25 octubre. Horario: 8:00, 10:00, 12:00, 16:00 y 18:00 h. Lugar: sala de usos múltiples (1er. piso, edificio administrativo del CIE).

#### Inscripciones:

- Reinscripciones, días 28 y 29 octubre (para alumnos que hayan estudiado en el CIE alguno de los dos últimos semestres).
- Comunidad universitaria, días 31 de octubre y 4 de noviembre: \$650.00 (si se es miembro de la comunidad universitaria y estudiará en este centro por primera vez).
- Comunidad externa, días 7 y 8 de noviembre: \$10,000.00 (si no se es estudiante de licenciatura o posgrado en Acatlán y estudiará en el centro por primera vez), CCH y Preparatoria son comunidad externa.

Cuota para la comunidad de CU y otras ENEP: \$650.00.

Horario: 9:00 a 13:00 y 16:00 a 19:00 h.

Inicio clases: 13 de noviembre.

#### — Cursos de español para extranjeros

Clases tres veces por semana. Horario: de 10:00 a 13:00 h. Costo: 100.00 dólares. Conversación, gramática, pronunciación, redacción y lectura de textos.

**Coordinación de Planeación y  
Presupuesto**

**SISTEMA INTEGRAL DE  
ACTUALIZACIÓN**

**Curso-Taller de Actualización**

**COMPORTAMIENTO HUMANO EN  
LAS ORGANIZACIONES MODULO  
II: "EL SUPERVISOR INTEGRAL"**

La Dirección General de Estudios Administrativos invita al Curso-Taller de Actualización "El Supervisor Integral", que tiene como

**Objetivos:**

Al término del evento los participantes estarán en condiciones de:

- Reconocer la importancia de las habilidades de un supervisor.
- Identificar los estilos de liderazgo que puede adoptar un supervisor, según el "clima" que prevalezca en el grupo.
- Interpretar las técnicas de apoyo para una eficiente supervisión.
- Aprovechar su actuación como supervisores en base a un buen manejo de la autoridad.

**Dirigido a:**

Personal administrativo de confianza que tenga bajo su responsabilidad a un equipo de trabajo.

**Requisitos:**

Presentar solicitud de inscripción acompañada de fotocopia del último talón de cheque en esta Dirección.

**Datos del curso:**

Fecha de inscripción: del 28 de octubre al 1o. de noviembre.

Fecha de impartición: del 4 al 8 de noviembre.

Horario: de 16:00 a 18:30 h.

Sede: Dirección General de Estudios Administrativos (Sala de Cursos).

Cupo máximo: 20 participantes.

Instructor: licenciado Federico Luna Millán.

Información general: Departamento de Selección y Capacitación. Teléfono 655-13-44, extensión 7126.

## Reunión del Colegio de Directores de...

(viene de la página 1)

El doctor Jorge Carpizo, rector de la UNAM, destacó la conveniencia de que se pueda contener en un solo instrumento la serie de esfuerzos que se desarrolla en esta materia, al incluir en un banco de datos de la Dirección General de Proyectos Académicos los otros programas de actualización.

La Secretaría General presentó un tríptico destinado a estimular la labor docente de los profesores, que fue desarrollado con motivo de presentación en este cuerpo colegiado de los esfuerzos de evaluación de la actividad docente en las diversas facultades y escuelas de la UNAM. A partir de ellos se sintetizaron las pautas que es recomendable sigan los profesores para mejorar su actividad docente. El proyecto está a consideración de los directores para que emitan sus opiniones en el término de una semana y posteriormente sea impreso y repartido al personal académico de la Universidad.

Como tercer punto de la orden del día se presentó el informe sobre los costos de fotocopiado para la creación y modificación de planes y programas de estudio en nuestra Universidad. Dadas las condiciones económicas actuales y el número elevado de copias que se requieren para el establecimiento de un nuevo plan de estudios, los señores directores sugirieron diversas alternativas para abatir los costos en esta materia. El doctor Jorge Carpizo subrayó la importancia de que el abatimiento de los costos no implique la reducción del nivel de información de la comunidad universitaria.

Se presentó, por otra parte, información sobre el inicio de las negociaciones relativas al pliego petitorio con emplazamiento a huelga que el STUNAM presentó a esa Institución, con objeto de que revise el

salario por cuota diaria en los términos de la Ley Federal del Trabajo. En este momento las comisiones de la UNAM y STUNAM están en pláticas tendientes a solucionar el punto.

Por otra parte se repartió el Reglamento de Planes y Programas de Estudio, en el cual han venido trabajando la Oficina del Abogado General, los consejeros universitarios profesores de la Facultad de Psicología y la Secretaría General.

El Reglamento quedó a la opinión de los directores y al mismo tiempo se conformó una comisión para su revisión, la cual quedó integrada por los doctores: Miguel Acosta Romero, Fernando Cano Valle, Sergio Jara del Río y Juan José Sánchez Sosa, ingeniero Guillermo Aguilar Campuzano y maestro José Blanco Mejía; por parte de la Administración Central el Secretario General y el Abogado General. Cabe destacar que los señores directores emitieron interesantes opiniones al respecto.

En asuntos generales el licenciado Jorge Sánchez Azcona presentó tres folletos que serán guía del estudiante para desarrollar sus aptitudes tendientes a obtener un mejor aprovechamiento en su paso por nuestra Institución. Los folletos se denominan: Ser Estudiante, Escuchar con Atención y Administración del Tiempo, y fueron elaborados por la Coordinación de Apoyo y Servicios Educativos a través del Centro de Investigaciones y Servicios Educativos en colaboración con la Secretaría de Educación Pública a través de la Dirección General de Investigación Científica y Superación Académica.

Por último, la Coordinación de Planeación y Presupuesto presentó un informe sobre la situación que en este momento tiene el presupuesto, a mes y medio de terminar el ejercicio de 1985. ■

*Conferencia del M en C Javier Taboada R.*

### **DETERMINACION DE LA ACTIVIDAD BIOLÓGICA DE PRODUCTOS NATURALES**

El Instituto de Química invita a la conferencia que dictará el M en C Javier Taboada Ramírez, investigador del Instituto, el miércoles 30 de

octubre, a las 18:00 h, en el auditorio de la dependencia, con el tema **Determinación de la actividad biológica de productos naturales.**



# El servicio social inicia nueva etapa de apoyo...

(viene de la página 1)

Al señalar lo anterior, el doctor Rafael Valdés González, titular de la Comisión Coordinadora del Servicio Social (CCSS), precisó que el citado reglamento, aprobado por el H. Consejo Universitario durante su última sesión de trabajo, permitirá crear y establecer programas interdisciplinarios de servicio social con carácter permanente.

De esta forma, añadió, la Universidad no sólo continuará dando una respuesta concreta a la necesidad de retribuir el apoyo que la sociedad le ha dado en cuanto a la formación de cuadros profesionales, sino que se vinculará aún más a la solución de los grandes problemas nacionales.

En este sentido, dijo, la UNAM cuenta con un promedio anual de 10 mil alumnos en calidad de pasantes, los cuales están en disponibilidad de prestar su servicio social en diversas áreas; esto representa un gran potencial de recursos humanos que pueden y deben canalizarse a la atención de áreas prioritarias, como lo es el sector rural del país.

Cabe recordar, indicó, que la Facultad de Medicina se constituyó, hace cinco décadas, en la primera dependencia universitaria que ejerce el servicio social en forma sistemática; desde entonces, sus pasantes se han desplazado hacia el medio rural con el propósito de brindar atención médica de primer nivel (primeros auxilios, curación, de heridas menores, atención de partos) y de detectar problemas de salud que deben ser manejados en un segundo nivel.

Este ejemplo fue seguido, posteriormente, por otras facultades y escuelas de esta Casa de Estudios, como Arquitectura, Ingeniería, Odontología, Medicina Veterinaria y Zootecnia, y otras. Sin embargo, fue hasta 1973 cuando en la UNAM se emprendieron las primeras acciones para elaborar un reglamento general de servicio social; aunque por diversas circunstancias el anteproyecto respectivo no prosperó, en 1984 fue posible establecer dos comisiones integradas por los responsables del servicio social en cada escuela y facultad, con lo cual se avanzó en la tarea de instrumentar

un reglamento, que en forma homogénea confiera a la comunidad universitaria la obligación de prestar el servicio social.

En este contexto, el Reglamento General de Servicio Social aprobado recientemente constituye un importante esfuerzo, pues aportará grandes beneficios sociales. Por primera vez, las facultades y escuelas de la Institución aceptan este reglamento, según el cual los estudiantes podrán realizar su servicio social cuando hayan cubierto al menos el 70 por ciento de los créditos. Asimismo, se establece que dicho servicio tendrá una duración de seis meses a dos años.

Por lo tanto, señaló, se trata de un reglamento que unifica criterios y hace posible establecer a futuro un buen servicio social multidisciplinario y permanente, abocado sobre todo a atender al medio rural, donde es necesario llevar los

beneficios de la cultura universitaria.

El doctor Valdés González exhortó a las facultades y escuelas de la UNAM "a sumar esfuerzos para integrar y apoyar los programas interdisciplinarios de servicio social que, en un principio, se realizarán dentro del área metropolitana de la ciudad de México, debido a las necesidades urgentes planteadas por los últimos acontecimientos", y posteriormente se establecerán al interior del país.

Finalmente, precisó que el reglamento referido respetará la autonomía de cada una de las escuelas y facultades, ya que está supeditado a los Consejos Técnicos de las mismas, los cuales determinarán sus áreas prioritarias.

Por su parte, la CCSS tiene la obligación de promover ante los citados consejos los programas interdisciplinarios a realizar, así como facilitarles la comunicación con los organismos e instituciones pertinentes, dentro del sector público, concluyó. ■

## Facultad de Economía

### DOCTORADO EN ECONOMIA

La División de Estudios de Posgrado de la Facultad de Economía convoca a realizar estudios de Doctorado en Economía, en las siguientes

#### Áreas:

1. Desarrollo del capitalismo en México.
2. Transición al capitalismo en México.
3. Análisis y política económica.
4. Acumulación y crisis en México.
5. Reproducción, regulación y reestructuraciones industriales, energéticas y financieras.
6. Economía política de la ciencia y la tecnología.
7. Estado y política económica: nueva economía y nueva sociedad en los Estados Unidos de Norteamérica (1980-1985).
8. Desarrollo económico latinoamericano. Área de desarrollo y planificación.

#### Requisitos:

1. Poseer grado de maestría en economía con promedio de B:
  - a) de la UNAM, o
  - b) de otras universidades del país

o del extranjero, cuyos títulos sean considerados equivalentes, debidamente legalizados.

2. Poseer grado de maestría en otras disciplinas, con promedio de B.
3. Presentar una solicitud al programa de doctorado, acompañada de la siguiente información:
  - a) Currículum vitae.
  - b) Una exposición fundamentada del proyecto que se propone desarrollar.
  - c) Una copia de las calificaciones de licenciatura y maestría, así como de los diplomas correspondientes.
  - d) Constancia de haber aprobado un examen de traducción al español de una lengua extranjera distinta a la aprobada en la maestría.

Inicio de actividades: 4 de noviembre.

Periodo de inscripción: hasta el 31 de octubre.

Informes e inscripciones, en la DEP/FE, Edificio de la Unidad de Posgrado, ler. piso. CU. Teléfono 550-52-15, extensión. 3480.

## Las salas

### Julio Bracho

#### y José Revueltas...

(viene de la página 5)

De acuerdo con las cláusulas del convenio la Dirección de Cinematografía se comprometió a tener listas las películas programadas en los cines y horarios establecidos para su exhibición, para las funciones de matinée, tarde, moda y noche.

Se convino que de los ingresos se cubrirá el 33% para el exhibidor, el 33% para el distribuidor y el 34% para la Dirección de Cinematografía. La UNAM pagará el 33% que le corresponde a los distribuidores, liquidándoles en un plazo de 60 días una vez exhibida la película. El 34% correspondiente a la Dirección de Cinematografía le será entregado en un plazo de 30 días, posteriores a la muestra.

Los gastos de publicidad serán pagados por la Dirección de Cinematografía, las compañías distribuidoras y el exhibidor, en partes iguales.

Si la UNAM publica el programa en la cartelera universitaria o en forma diferente a lo previsto, dichos gastos serán por cuenta de la propia Universidad. ■

## Deformaciones y agrietamiento por fatiga...

(viene de la página 4)

Además, añadió el ingeniero Corro, los estudios de laboratorio se verifican en carreteras reales para tener más seguridad en las estimaciones experimentales. La enorme ventaja del laboratorio (la pista circular) es que se puede reproducir en un mes el tránsito, por ejemplo, de 15 años, permitiendo generalizar tendencias y conclusiones.

Otro aspecto de particular interés para las condiciones del país es el efecto de las altas temperaturas en los pavimentos asfálticos, tema hasta la fecha poco estudiado en el extranjero, pero que en el Instituto de Ingeniería ha sido objeto de trabajo en los últimos años. Este efecto de deformación plástica empieza a adquirir importancia en países de clima frío.

En el programa actual de inves-

## Seminario:

### Evaluación curricular,

#### análisis...

(viene de la página 5)

En la primera jornada de trabajo, a realizarse el próximo 24 de octubre, se analizarán los temas: "Estudio exploratorio de la carrera de pedagogía", ENEP Aragón, UNAM, presentado por el maestro Angel Díaz Barriga y la licenciada Concepción Barrón Tirado, y "Talleres de análisis curricular en el Colegio de Pedagogía", Facultad de Filosofía y Letras, UNAM, por la maestra María Esther Aguirre Lora.

El seminario **Evaluación curricular, análisis de experiencias en México, 1979-1983**, se desarrollará todos los jueves de octubre y noviembre, hasta el viernes 6 de diciembre, en las instalaciones del CESU; participarán integrantes de las siguientes dependencias: UNAM, Universidad Pedagógica Nacional, Universidad Autónoma de Chapingo, Escuela Nacional de Maestros y Secretaría de Educación Pública.

La inauguración del seminario se efectuó el 17 del presente mes. ■

tigaciones se analizan paralelamente aspectos relacionados con deterioro por fatiga en mezclas de asfaltos, así como fallas permanentes excesivas en la carpeta, las cuales dan lugar a roderas (surcos) en la carretera.

Estos estudios están apoyados en otras investigaciones complementarias, donde se utilizan equipos electro-hidráulicos en circuito cerrado, para caracterizar el comportamiento de los diferentes materiales probados bajo la acción de cargas repetidas.

El ingeniero Santiago Corro dijo por último que a lo largo del programa general de investigación se han estructurado recomendaciones que actualmente se aplican en el diseño y construcción de carreteras tanto en México como en algunos otros países. ■

## Sobre la suspensión

### de trámites...

(viene de la página 9)

*Se hace notar también que el hecho de que se establezca comunicación individual de manera verbal de algo que es de interés para todo trabajador académico, sin brindar la debida información del proceso de evaluación que se está dando, de manera unilateral, sin difundirlo en el seno de la comunidad universitaria, contraviene todas y cada una de las cláusulas del capítulo II, de la 8 a la 12, de la Titularidad del Contrato y Legislación Aplicable, en donde se establecen los instrumentos necesarios para la resolución de problemas de este tipo y en donde, sin lugar a dudas, se indica: "En caso de duda se aplicará la interpretación más favorable al trabajador".*

*Es sobresaliente también que, en cuanto a la factibilidad de la realización de modificaciones o establecimiento de nuevas interpretaciones a los textos de las multitudes cláusulas 85 y 86, no se están considerando las cláusulas transitorias primera, segunda, tercera, décimo novena y vigésima del contrato vigente.*

*Por todo esto. Sr. licenciado Trujillo, ratifico ante Ud. mi inconformidad, y solicito atentamente por esta vía que la exposición de estos hechos, así como las disposiciones que contravienen, sea considerada para la resolución de mi caso y de otros más, suspendidos por esta circunstancia, con estricto apego a derecho, así como al espíritu universitario que hoy más que nunca debe estar presente en nuestra máxima Casa de Estudios, como lo ha postulado el rector, doctor Jorge Carpizo, en innumerables ocasiones.*

Atentamente

"POR MI RAZA HABLARA EL  
ESPIRITU"

Doctor Mario Sergio Briones  
Quiroz  
ENEP Zaragoza, UNAM.

Cred. UNAM 73/1564 792-3288  
Ext. 141.

21 de octubre de 1985



## La Clínica de Pequeñas Especies...

(viene de la página 6)

Una más de estas actividades es la de médico residente, cuyo programa dura un año e incluye la participación del interesado en diferentes actividades médicas y de docencia; en esta instancia el médico veterinario inscrito cubre tareas más intensas; da apoyo al médico asesor, tanto en intervenciones quirúrgicas como en enseñanza, seminarios, conferencias y asiste a mesas redondas y cursos en diferentes centros para una mayor información sobre la materia de pequeñas especies. Además, señaló la doctora Lara Díaz, suele impartir cursos en la facultad, en las universidades de provincia, del Distrito Federal y de su periferia.

Estos programas que se realizan en la Clínica de Pequeñas Especies son a nivel optativo, pues la carrera

de médico veterinario es muy amplia y sólo quienes están interesados en esta área complementan sus conocimientos en esta dependencia.

A corto plazo, destacó la doctora Lara, se impartirá la especialidad en estas especies en la facultad, ofreciendo capacitación en cirugía, medicina y radiología, y en áreas como dermatología y urología, entre otras.

### Acciones de medicina preventiva

Entre sus funciones, la clínica cuenta con el servicio de farmacia, que incluye acciones de medicina preventiva, como vacunación y desparasitación.

Por otro lado, agregó la especialista, una de las formas de mante-

ner sano al ejemplar es educándolo para ingerir una dieta bien balanceada, la cual contenga no sólo carne o vísceras, como hígado y riñones, sino leche y verduras, lo que hará que estos animales no padezcan males gastrointestinales o lesiones óseas por falta de algún nutriente.

Al finalizar, la doctora mencionó la existencia de una clínica periférica, también para perros y gatos, que se encuentra en el rumbo de Tulyehualco, a la salida de Tláhuac, en Zapotitlán, y desempeña las mismas funciones en medicina, radiología y cirugía, y da servicio a domicilio.

La clínica presta sus servicios al público en general de acuerdo al siguiente horario: lunes a sábado, de 9:30 a 17:00 horas; los domingos y días festivos se atienden emergencias de 10:00 a 13:00 horas. Se cobra una cuota de recuperación según el caso. ■

## Primer congreso nacional...

(viene de la página 3)

El título del congreso, **La práctica sociológica**, se debió a la exigencia generalizada, tanto de universidades que imparten la carrera como del medio profesional donde se ejerce, de encontrar un espacio para analizar y discutir temas propios de esta disciplina. En suma, conocer en forma más precisa las características, limitaciones y perspectivas de la práctica sociológica en México.

¿Cuáles son los objetivos de esta práctica en una sociedad como la mexicana; de qué manera los marcos políticos e ideológicos predominantes en el ámbito social e institucional determinan el quehacer de los sociólogos, y cuáles son las deficiencias y aciertos en la formación profesional que repercuten en su práctica concreta?, son, según el doctor Rojas Soriano, las interrogantes prioritarias que deben plantearse, considerando, además, la realidad histórico-social donde desarrollan su ejercicio profesional.

Agregó: debemos recordar que nuestras condiciones de vida y trabajo son influidas por el entorno. La existencia de una deuda externa de 100 mil millones de dólares, de-

valuación e inflación incontralables, presencia de altos índices de desempleo y subempleo, déficit de viviendas superior a los 5 millones, una sociedad desnutrida y con un promedio escolar de cuarto grado de primaria; y la explotación de la clase trabajadora, con todas sus consecuencias sociales.

Así, la práctica sociológica se desarrolla en un medio donde en ocasiones se le acepta para justificar un supuesto trabajo interdisciplinario; en otras, el profesional de este campo participa marginalmente en los proyectos institucionales o se le emplea para planear o justificar las políticas y acciones de grupos hegemónicos, cuyos intereses no concuerdan con los de las mayorías nacionales; además el conocimiento sociológico se pone al servicio de una práctica comprometida con las luchas populares y se le utiliza para guiar el trabajo de las organizaciones de masas, dijo finalmente.

El **Primer congreso nacional: La práctica sociológica**, finalizó el mismo día 19, y en el se ofrecieron conferencias magistrales, mesas de trabajo y conclusiones, participaron especialistas de varias instituciones de educación superior del país. ■



### UNIVERSIDAD NACIONAL AUTONOMA DE MEXICO

Dr. Jorge Carpizo  
Rector

Dr. José Narro Robles  
Secretario General

Ing. José Manuel Covarrubias  
Secretario General  
Administrativo

Act. Carlos Barros Horcasitas  
Secretario de la Rectoría

Lic. Eduardo Andrade Sánchez  
Abogado General

Lic. Héctor Morales Corrales  
Director General  
de Prensa

La Gaceta UNAM aparece  
lunes y jueves

Genaro García  
Subdirector de Ediciones

550-59-06



# LOS UNIVERSITARIOS

LUNES 21, OCTUBRE DE 1985

## CONFERENCIAS

Mesa Redonda  
UNAM/Asociación Cultural de  
Cubanos Residentes en México

### Segundas Jornadas de la Cultura Cubana

Ciencia y tecnología en la Cuba  
de Hoy  
Lunes 21/19:00 h.

Las Artes plásticas en Cuba  
Martes 22/19:00 h.

La Literatura cubana  
Miércoles 23/19:00 h.

Música cubana  
Sábado 26/19:00 h.

FORO DEL MUSEO  
UNIVERSITARIO DEL CHOPO  
(Dr. Enrique González  
Martínez No. 10, Col. Santa  
María la Ribera)



## CURSOS

### 3er. Ciclo de actualización médica

Dirigido a: Pasantes en servicio  
social  
FACULTAD DE MEDICINA  
Auditorio Principal  
28, 29 y 30 de octubre de 18:00  
a 19:00 h.

### Cursos de idiomas de terceras lenguas

Arabe, bulgario, chino, griego  
moderno, hebreo y portugués  
Requisitos: Preparatoria  
terminada, no se necesita ser  
alumno universitario.  
Inscripciones: del 4 al 8 de  
noviembre de 10:00 a 14:00 h. en  
las ventanillas de Servicios  
Escolares del CELE  
Mayores informes a los Teles.  
550-52-15 Ext. 4327 de 10:00 a  
14:00 h.

V Foro Nacional

### Estado, crisis y educación

ESCUELA NORMAL SUPERIOR  
DE CELAYA y SEAD 112 DE LA  
UPN DE CELAYA, GTO.  
24, 25 y 26 de octubre  
Mayores informes: Instituto de  
Investigaciones Económicas, Tel.  
550-52-15 Exts. 2911 y 2912

## PUBLICACIONES

# Universidad de México

REVISTA DE LA UNIVERSIDAD NACIONAL AUTÓNOMA DE MÉXICO  
Septiembre 1985 416

## CHILE: MÁS ALLÁ DE LA MEMORIA

Entrevista con Umberto Eco

Poemas de Hugo Gutiérrez Vega

José Chávez Morado

Suscripciones:  
Apdo. Postal No. 70-288 / Ciudad Universitaria  
04510 México, D. F.  
Tel. 550-55-59 y 548-43-52

De venta en Librerías Universitarias, Tiendas de la UNAM,  
Sanborns y diferentes librerías del D. F.

## MUSICA

### Funam

#### Orquesta Filarmónica de la UNAM

Director: Jorge Velasco  
Carla Cook, mezzosoprano

Obertura Festiva Haiffer  
Poema de amor y del mar\* Chausson  
Novena Sinfonía Dvorak  
Desde el Nuevo Mundo  
"Estreno en México"  
SALA DE CONCIERTOS  
NEZAHLUACUYOTL  
(Centro Cultural Universitario)  
Boletos: \$300.00, 600.00 y 400.00  
Viernes 25/20:30 h.  
Domingo 27/12:00 h.

Próximo Concierto  
Janitzio Ruvellias  
(versión original)  
Concierto para tuba Vaughan-Williams  
Tercera sinfonía Mendelssohn  
escocesa  
Solista: Rex Martin

## CINE

### Eréndira



(Méx. Fra. R.F.A., 1981)  
Dr. Ray Guerra  
CINEMA TOGRAFO DEL CHOPO  
ID: Ab: No. 371  
Boletos: \$ 100.00  
Viernes 18 al domingo 27/16:30,  
18:30 y 20:30 h.

Ciclo: Italianismo  
La clase obrera va al  
paraíso  
Dr. Elio Petri  
Italia, 1971  
ARCHIVO GENERAL DE LA NACION  
(Lecumberri y Eduardo Molnar)  
Boletos: \$ 40.00\*  
Lunes 21/17:00 h.

## PROGRAMAS DE LA UNAM EN IMEVISION

PRESENCIA UNIVERSITARIA  
El diario acontecer en la UNAM  
DE LUNES A VIERNES, CANAL 13  
DE 7:50 A 8:00 HRS.

PRISMA UNIVERSITARIO  
Ciencia, arte y cultura  
LUNES, CANAL 7, 18:30 HRS.  
SABADO, CANAL 13, 17:30 HRS.

GOYA... UNIVERSIDAD  
Deportes  
MIÉRCOLES, CANAL 7, 18:30 HRS.  
DOMINGO, CANAL 13, 10:00 HRS.

### Curso teórico práctico de Educación Continua Capacitación en Medicina Forense

Profesor: Dr. Ramón Fernández  
Pérez  
ENEP ZARAGOZA Y SERVICIO  
MEDICO DE LA PERLA,  
ESTADO DE MEXICO  
Del 21 de octubre al 1o. de  
noviembre  
De 18:00 a 20:00 n., sábado 26  
[por la mañana]  
Informes e inscripciones:  
Coordinación General de  
Estudios de Posgrado,  
Investigación y Desarrollo  
Académico, ENEP Zaragoza,  
Tel. 792-32-88 Ext. 175

### Cursos de especialización en Derecho

Ciencias Penales; Finanzas  
Públicas; Derecho Fiscal;  
Derecho Social; Derecho Privado;  
Derecho Constitucional y  
Administrativo y Derecho  
Internacional  
Estudios de Maestría y Doctorado  
en Derecho Internacional y  
Derecho Fiscal  
Curso propéutico con duración  
de un semestre  
FACULTAD DE DERECHO  
Iniciación: 11 de noviembre  
Inscripciones y reinscripciones:  
del 21 de octubre al 8 de  
noviembre

### Medicina Herbolaria

(4 puntos de vital  
Algunos hongos utilizados en la  
medicina actual  
Joaquín Cifuentes, Ulip Pérez Ramírez  
CASA DE LA CULTURA LIC. JESUS  
REYES HEROLES  
(Francisco Sosa No. 202, Coyacán)  
Lunes 21/19:30 h.

### Cursos intensivos de español

Principiantes y avanzados  
Del 21 de octubre al 5 de diciembre  
Inscripciones: De 15 al 18 de  
octubre  
CENTRO DE ENSEÑANZA PARA  
EXTRANJEROS  
(Av. Universidad No. 3002)  
Mayores informes: 550-51-72

### Primer curso interdisciplinario en derechos humanos

Los derechos humanos en México  
y América Latina, y protección y  
defensa de los derechos humanos  
SALA DEL CONSEJO TÉCNICO  
DE HUMANIDADES  
4 de noviembre al 6 de diciembre  
Informes e inscripciones:  
Filosofía y Letras No. 88. Copilco,  
Tel. 658-68-63

## TEATRO

### Del día que murió el Sr. Bernal dejándonos desamparados



Espectáculo de Héctor Mendoza  
Dirección: Flora Dantus  
TEATRO JUAN RUIZ DE ALARCON  
(Centro Cultural Universitario)  
Boletos: \$ 500.00\*  
Funciones: Miércoles a viernes/20:30 h.,  
Sábados/19:00 h., Domingos/18:00 h.

### Juegos Profanos



De Carlos Olmos  
Dirección: Eduardo Ruiz Sevilla  
Con Bárbara Guillén y Sergio Cabaño  
FORO SOR JUANA INES DE LA CRUZ  
(Centro Cultural Universitario)  
Boletos: \$ 500.00\*  
\* 50% de descuento a universitarios de UNAM y UAM,  
derechahabientes del IMSS e ISSSTE  
Funciones: Miércoles a viernes/20:30 h.,  
Sábados/19:00 h., Domingos/18:00 h.

### Manga de clavo

Tropilana de Juan Tovar y Beatriz  
Novaro  
Dirección: José Caballero  
TEATRO CASA DE LA PAZ  
Cauem No. 23 Col. Roma  
Boletos: \$ 800.00\*  
Funciones: De miércoles a  
sábado/20:30 h.  
Domingos/18:00 h.

### La fiera del Ajusco

De Victor Rasón Banda  
Dirección: Martha Luna  
TEATRO DE SANTA CATARINA  
Plaza de Santa Catarina No. 10  
Coyacán  
Boletos: 500.00\*  
Funciones: De miércoles a  
viernes/20:30 h.  
Sábados y domingos/18:00 y 20:30  
h.

### Bodas



Espectáculo de Rubén Paguaga.  
Basado en una idea de Federico  
García Lorca  
SOTANO DEL TEATRO DE CD.  
UNIVERSITARIA  
(Anexo a la Facultad de Arquitecta)  
Boletos: \$ 400.00\*  
Funciones: De miércoles a  
sábados/19:00 h.  
Domingos/18:00 h.

## AVISO

### Centro de Investigaciones y Servicios Educativos

A los interesados en participar en el  
Tercer Programa de Formación de  
Personal Académico para la  
Docencia y la investigación  
Educativa, el plazo para la entrega  
de documentos se extiende hasta el  
miércoles 23 de octubre.  
Asimismo, los resultados del  
proceso de selección para participar  
en dicho programa y obtener la  
beca por los 15 meses de duración  
del mismo, se darán a conocer el  
jueves 31 de octubre.  
Mayores informes al tel. 550-52-  
15 ext. 4676



Año Internacional de la Juventud 1985  
Participación, Desarrollo, Paz

MEXICO

## TELEVISION

Canal 9  
Lunes 21

### Tiempo de Filmoteca Ciclo: Mujeres en la historia

24:00 h. Juana de Arco  
(Joan of Arc)  
De Victor Fleming  
Con Ingrid Bergman y José Ferrer