

JORNADAS
CULTURALES
ESPAÑOLAS
EN LA UNAM

pág. 26

Gaceta UNAM



ORGANO INFORMATIVO DE LA UNIVERSIDAD
NACIONAL AUTONOMA DE MEXICO

CATEDRA
EXTRAORDINARIA
IGNACIO
CHAVEZ

pág. 15

Séptima época Volumen II Número 76 Ciudad Universitaria 22 de octubre de 1984

Reconocimiento al impulso dado a la computación en México

El Premio CREI de Plata 1983 al Programa Universitario de Cómputo

- Concedido por el Centro Regional para la Enseñanza de la Informática, dependiente de la Oficina Intergubernamental para la Informática de la UNESCO

pág. 5

Interpretar el pasado con responsabilidad, labor del historiador

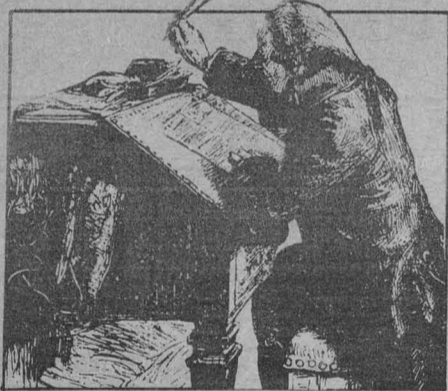

Los historiadores tienen la obligación de realizar investigaciones lo más serias y objetivas posibles para informar a la sociedad en la que se desarrollan cuáles son las raíces que la estructuran, cuál fue su función en el pasado y cuál es el significado que tiene en la actualidad, señaló el doctor Roberto Moreno de los Arcos, durante su participación en el Seminario institucional de investigación en educación médica.

pág. 2

"El paquete de la cochinilla", proyecto editorial que contribuirá a la difusión de la cultura infantil

En noviembre aparecerá el primer fascículo de *El paquete de la cochinilla*, publicación trimestral dirigida a niños de seis a doce años; editada por la Escuela Nacional de Artes Plásticas de la UNAM, a través de su División de Estudios de Posgrado y de la Coordinación de Producción Gráfica, con el propósito de enriquecer el trabajo y conocimiento artístico de los infantes.

La publicación integrará en cada número una revista, una gaceta, cuyo título será "El rehilete"; un fascículo de técnicas de arte para niños con el nombre de "Formando formitas me formo mi forma", un juego para armar, y un álbum para estampas.

pág. 10

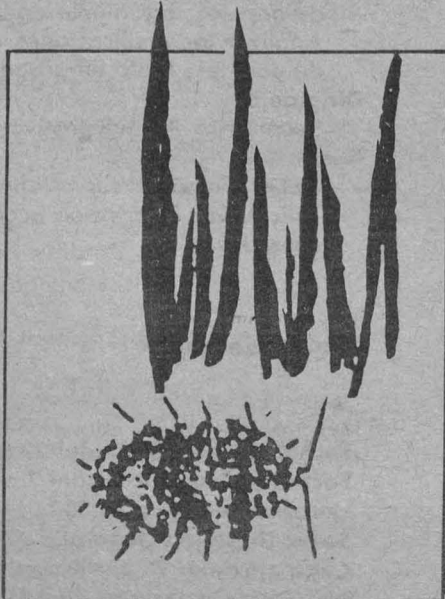

Se efectuaron en la ciudad de Aguascalientes

XXIV Jornadas Médicas de la Academia Nacional de Medicina

- El doctor Octavio Rivero Serrano dictó la conferencia magistral "El perfil del médico educador"
- Característica indiscutible del educador médico es el no vivir aislado, sino compartir experiencias

Aguascalientes, Ags.—La medicina es una de las profesiones en la cual quien la practique, cuanto más si amplía los campos de la cultura general, más logrará comprender los aspectos científicos y humanos del acto médico, dijo el doctor Octavio Rivero Serrano, rector de la UNAM, al presentar la conferencia magistral *El perfil del médico educador*, en las XXIV Jornadas Médicas organizadas por la Academia Nacional de Medicina.

Precisó que el perfil de un profesional deriva en parte de la sociedad misma; empero, cuando una profesión lo define claramente, modifica también su ámbito y trasciende en lo social.

El concepto de educación, agregó, comprende la información, la instruc-

ción, la adquisición de destrezas, la formación de aptitudes en relación con el individuo, con la sociedad, así como el interés y conocimiento por otras ciencias y manifestaciones de la cultura que conforman una educación integral.

El doctor Rivero Serrano, ex presidente de la Academia Nacional de Medicina, señaló que el médico debe estar informado, instruido; tener destrezas en el diagnóstico y el tratamiento; debe colaborar con sus compañeros de trabajo y de servicio, así como con sus pacientes y familiares. "Es tan importante como su conciencia de ser miembro de la sociedad, solidario con sus problemas morales, económicos y políticos".

(Pasa a la pág. 3)

Atenderá problemas de acuerdo a la realidad del país

Egresó la primera generación de alumnos de la Especialidad en Fiscal (Contribuciones) de la FCyA

- Profesionales capaces de aplicar las normas jurídico-fiscales de manera integral y atendiendo las estructuras administrativas
- El Director de la Facultad de Contaduría y Administración inauguró un ciclo de 20 conferencias sobre la especialidad

pág. 7

El historiador selecciona y reflexiona los hechos del pasado para hacerlos comprensibles a la sociedad

- Participación del Director del Instituto de Investigaciones Históricas en el "Seminario interinstitucional de investigación en educación médica"

La historia es una de las disciplinas más concurridas, ya que incluso hay quienes sin preparación alguna se consideran con las aptitudes suficientes para ser historiadores, señaló el doctor Roberto Moreno de los Arcos, director del Instituto de Investigaciones Históricas.

Afirmó que los historiadores tienen la obligación de realizar investigaciones lo más serias y objetivas posibles para informar a la sociedad en la que se desarrollan, cuáles son las raíces que la estructuran, cuál fue su función en el pasado y cuál es el significado que tiene en la actualidad.

Durante su participación en el Seminario interinstitucional de investigación en educación médica, el doctor Moreno de los Arcos subrayó que el historiador tiene la obligación de ofrecer con eficacia y amplitud una explicación histórica que abarque la mayor parte de las variables y las haga comprensibles.

Cuando un historiador asegura que hay algo paradójico, continuó, es que no ha entendido el fenómeno, ya que las paradojas en historia no existen.

Precisó que este profesional primero reúne información sobre el tema a desarrollar; pero, posteriormente, tiene que reflexionar sobre los hechos recogidos para tratar de explicarlos a los demás. "Si se limita sólo a tener la información se está limitando a ser anecdótico y el historiador no puede vivir de la anécdota; tiene que dar una explicación a los demás de un hecho que es tan entrañable como sus propias raíces", añadió.

El historiador tiene el deber real de escoger temas que de alguna manera tengan significación para la sociedad en la que se desenvuelve, añadió, y destacó la importancia que tiene el estudio del conocimiento del pasado, ya que permite una mejor comprensión de las culturas y de las sociedades.

Aseguró que la historia no puede ni

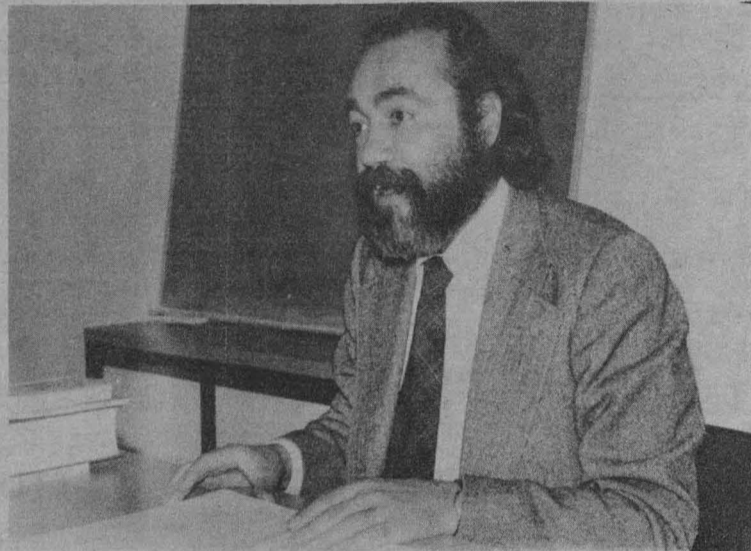

Doctor Roberto Moreno de los Arcos.

debe intentar registrar todos los hechos del pasado, sino que necesita seleccionarlos; precisamente por ser una disciplina selectiva hay quienes dudan de su cientificidad.

Advirtió que en esta área existe un falso problema en torno a la verdad

histórica, dado que la idea generalizada es que los historiadores mienten; sin embargo, estos profesionales tratan de explicar los hechos basándose en rigurosas fuentes de información y siendo objetivos, en la medida de las posibilidades. (Pasa a la pág. 29)

SECRETARIA GENERAL ADMINISTRATIVA

Sistema Integral de Actualización

Convocatoria

Taller de actualización: Higiene y seguridad

La Dirección General de Estudios Administrativos, en coordinación con la Dirección General de Personal, invita al **Curso-taller de actualización sobre higiene y seguridad**, que tiene como:

Objetivos:

- Interpretar y aplicar adecuadamente las leyes y reglamentos de seguridad ante un riesgo de trabajo determinado.
- Realizar óptimamente la revisión de instalaciones y mejorar el registro de resultados.
- Ejecutar eficientemente la revisión de riesgos de trabajo.
- Identificar agentes en el ambiente a través del análisis de la relación agente-hombre y sus efectos.
- Realizar óptimamente el "Análisis de operaciones con fines de seguridad".
- Analizar las responsabilidades de la UNAM a través de la revisión de un panorama general de corresponsabilidad en el control de riesgos de trabajo.

Dirigido a:

- Todo el personal administrativo de confianza.

Requisitos:

- Presentar solicitud de inscripción acompañada de fotocopia del último talón de cheque.

Datos del curso

Fechas de inscripción: del 22 al 26 de octubre.

Fechas de impartición: del 5 al 9 de noviembre.

Horario: de 8:00 a 10:00 h.

Sede: Sala de Cursos de la Dirección General de Estudios Administrativos

Instructores: especialistas en higiene y seguridad.

Curso-taller: Actualización de instructores en juegos estructurados

Objetivos:

- Conocer el marco teórico de la representación de papeles (roll playing) y algunas implicaciones del juego como vehículo de la formación.
- Identificar las áreas de aplicación de la representación de papeles a través de objetivos específicos, distinguiendo a su vez, la diferencia teórico-práctica con relación al concepto de dinámica de grupos.
- Desarrollar habilidades en el manejo y empleo de la representación de papeles, por medio de la experimentación y vivencia.
- Analizar las implicaciones del uso y aplicación de la representación de papeles, tanto en grupos como en individuos.

Dirigido a:

- Secretarios Administrativos y/o Jefes de Unidad Administrativa

Requisitos:

- Haber tomado el curso-taller de formación de instructores y presentar solicitud de inscripción acompañada de fotocopia del último talón de cheque.

Datos del curso

Fechas de inscripción: del 22 al 26 de octubre.

Fechas de impartición: del 7 al 9 de noviembre.

Horario: de 8:00 a 10:30 h.

Sede: Dirección General de Estudios Administrativos (Sala de Cursos).

Cupo máximo: 20 participantes.

Instructor: licenciado Juan Manuel Arista Jiménez.

XXIV Jornadas Médicas de la Academia Nacional de Medicina

(Viene de la pág. 1)

Medicina, médico y educación

Si analiza lo que ha sido el perfil del médico como educador a través de la historia tiene que aceptar que la medicina, el médico y la educación nacieron casi juntos, aseveró el Rector de la UNAM; asimismo, apuntó que ese perfil del médico que trata pacientes y educa discípulos debe ser inconforme con su verdad contemporánea; ser constante buscador de una verdad que explique mejor los fenómenos; estar insatisfecho siempre de sus conocimientos; ser abridor de nuevos caminos en su arte y en su ciencia.

Durante su intervención en las Jornadas, el doctor Rivero Serrano recordó la figura y la personalidad de ilustres desaparecidos, con objeto de reconocer aspectos fundamentales de ese perfil importante.

Mencionó que los grandes adelantos de la medicina, estancada durante siglos, comenzaron a mediados del milenio que está por terminar, con la inquietud de hombres como Paracelso, William Harvey y Claude Bernard, así como de otros muchos.

Destacó que existen figuras precursoras de nuestra historia, los cuales trascendieron por su labor de médicos y que cultivaron los terrenos de la educación, entre ellos citó a Valentín Gómez Farías, Casimiro Liceaga, Eduardo Miguel Jiménez y Gabino Barreda, éstos fueron además los or-



Doctor Octavio Rivero Serrano

ganizadores de la medicina en una sociedad mexicana incipiente.

Añadió que el pensamiento de estos hombres ilustres aún está cercano a nuestras necesidades de educación, de formación de médicos y coincide en mucho con las ideas de otros más, recientemente desaparecidos de nuestra época.

"Hombres diferentes en sus creencias personales, en su credo religioso y en su credo político; en su modo de vivir y en su forma de ser; en su manera de entender la vida, la organización humana en familia y en sociedad; sin embargo, cuantas cosas comunes pueden describirse de ellos para hacer posible reconocer el perfil del médico co-

mo educador", subrayó el Rector de la UNAM.

Disciplina, capacidad de trabajo y objetivos

El doctor Rivero Serrano afirmó que la primera característica común que se puede encontrar en estos hombres es la disciplina médica como tal; aseveró que durante un tiempo algunos grupos exageraron la importancia de la preparación pedagógica, dando la impresión de que ésta podría, si

no sustituir, sí ser el elemento fundamental que "haría de un médico un buen educador".

"Para poder preparar nuevas generaciones de médicos se tiene que dominar el conocimiento de la medicina en toda su amplitud", afirmó, y manifestó que en mayor o menor grado, con mayor o menor maestría, todos los ejemplos mencionados son grandes maestros conocedores de la ciencia y del ejercicio del arte, que se consagraron a enseñar.

(Pasa a la pág. 27)

Respeto a la cultura y lengua nativas

Por su incumplimiento aún es vigente el ideal indigenista de Fray Bartolomé de Las Casas



El Abogado General de la UNAM clausuró el simposio "Fray Bartolomé de Las Casas: trascendencia de su obra y doctrina"; aparecen en la gráfica la licenciada Esperanza Pérez Díaz, el profesor Prudencio Moscoso Pastrana, el doctor Roberto Moreno de los Arcos, el profesor Pablo Ramírez Suárez, el licenciado Oscar Gómez Cancino, el maestro Carlos Martínez y el licenciado Angel Roble Ramírez.

- Concluyeron los trabajos del simposio "Fray Bartolomé de Las Casas: trascendencia de su obra y doctrina"
- Al término de las sesiones el Abogado General de la UNAM hizo entrega de un acervo bibliográfico de 3 mil volúmenes a la biblioteca de San Cristóbal de Las Casas, Chiapas

San Cristóbal, Chiapas.— Mientras los grupos indígenas no logren adquirir una mayor conciencia de la importancia que reviste su propia cultura y del valor que posee su lengua nativa, no les será posible hacer oír su voz en defensa de sus legítimos derechos, expresó el doctor Miguel León-Portilla, miembro de la H. Junta de Gobierno de la UNAM e investigador de esta Casa de Estudios.

Al participar en una de las sesiones del simposio Fray Bartolomé de Las Casas: trascendencia de su obra y doctrina, organizado por la Oficina del Abogado General de la UNAM, el doctor León-Portilla señaló que para que exista menor violación a su integridad y se dé más justicia es necesario que los grupos indígenas exijan que las instituciones oficiales fortalezcan el papel que les corresponde como educadores.

Aseguró que es una responsabilidad social no sólo respetar su lengua, sino

ayudar a que el indígena recupere la confianza en su propia palabra, raíz de su identidad. "Si no luchan por defender sus costumbres —dijo— dejarán de ser 'pobres indígenas', para convertirse sólo en unos 'pobres hombres'".

Agregó que 5 siglos después del nacimiento de Fray Bartolomé de Las Casas la historia demuestra que el reconocimiento formal a los derechos humanos nunca ha implicado en distintas épocas y en varios países su absoluto respeto en la realidad.

En el simposio, que tuvo lugar los días 12, 13 y 14 del presente mes, y en el que se presentaron 15 ponencias de investigadores nacionales y extranjeros, el doctor Edmundo O'Gorman, profesor emérito de la UNAM, aseguró que así como Fray Bartolomé fracasó en su época, en sus proyectos, el ideal que lo guió en defensa de los indígenas ha sido olvidado a través de los años.

(Pasa a la pág. 28)

Taller de actualización: Operación y funcionamiento de los sistemas y procedimientos administrativos para el área de personal

Finalmente, invita al taller de actualización: Operación y funcionamiento de los sistemas y procedimientos administrativos para el área de personal, que tiene como

Objetivos:

Proporcionar a los participantes las herramientas necesarias que les permitan:

- Obtener una visión totalizadora sobre la estructura e integración del área de personal.
- Comprender el funcionamiento del área y su repercusión en el ámbito laboral universitario.
- Mejorar de manera sustancial el desempeño del trabajo con el fin de optimizar los recursos humanos con que cuenta la Unidad o Secretaría Administrativa.
- Homogeneizar los sistemas y procedimientos del área de personal en todas las dependencias de la UNAM.

Dirigido a:

— Jefe o responsable del Departamento de Personal.

Requisitos:

— Presentar solicitud de preinscripción en esta Dirección, acompañada de fotocopia del último talón de cheque.

Datos del curso

Fechas de inscripción: del 5 al 9 de noviembre.

Fechas de impartición: del 12 al 16 de noviembre.

Horario: de 8:00 a 10 h.

Sede: Dirección General de Estudios Administrativos (Sala de Cursos).

Cupo máximo: 20 participantes.

Instructores: Carlos Miravete Vergara y Rodolfo Consuegra Reyes.

Información general: Departamento de Selección y Capacitación. Teléfono 655-13-44, extensión 2126, de 8:00 a 15:30 y de 17:30 a 20:00 h. Atención: Xóchitl Mendieta.

"POR MI RAZA HABLARA EL ESPIRITU"

Ciudad Universitaria, DF, octubre de 1984

LA DIRECCION GENERAL DE ESTUDIOS ADMINISTRATIVOS

El M en C Rafael Martín del Campo: 52 años de invaluable

Como reconocimiento a sus 52 años de invaluable labor dentro de la UNAM, el M en C Rafael Martín del Campo fue objeto de un emotivo homenaje por parte de la Facultad de Ciencias, plantel que él mismo fundara junto con un grupo de profesores.

El maestro Rafael Martín del Campo durante esos años ha trabajado como profesor de la Facultad de Ciencias y como investigador del Instituto de Biología; por tal motivo la citada facultad, en colaboración con El Colegio Nacional, organizó este reconocimiento, el cual se rindió con la conferencia del doctor Carlos Casas Campillo, miembro de El Colegio Nacional, titulada *La biotecnología en las sociedades contemporáneas*.

El doctor Casas Campillo, quien además es profesor e investigador titular del Centro de Investigación y Estudios Avanzados del Instituto Politécnico Nacional, externó que es de gran importancia que se reconozca la labor de un catedrático universitario de la talla del maestro Martín del Campo, por lo que, según él, es un honor participar en este homenaje.

Al centrarse propiamente en su ponencia, el doctor Casas Campillo advirtió que sostendría una plática somera de lo que se denomina biotecnología, así como de sus aplicaciones, pues es un campo vasto en conocimiento e información científica que requiere mucho tiempo para su discusión.

Así, conceptualizó, la biotecnología es el campo del conocimiento dirigido a la obtención de bienes o servicios mediante la utilización de sistemas biológicos de fermentación.

labor académica en la UNAM

- Esta facultad, en colaboración con El Colegio Nacional, le rindió homenaje



En la Facultad de Ciencias se llevó a cabo un homenaje al M en C Rafael Martín del Campo por su invaluable labor dentro de la UNAM: aparecen en el presidium el maestro Juan Luis Cifuentes y el doctor Carlos Casas Campillo.

El término biotecnología, según el ponente, es de reciente acuñación; sin embargo, las actividades que se ubican actualmente en el campo de trabajo de la biotecnología son tan antiguas como las civilizaciones, y en este sentido se debe recordar el proceso de fermentación de los productos naturales, como es el caso del pulque y de bebidas destiladas de maíz. "Es por ello que el proceso de fermentación se encuentra ligado a la vida del hombre".

La antigua técnica se diferencia poco de la que actualmente se utiliza. Por ejemplo, en las cervecerías, como en muchos otros casos, ahora se utilizan grandes alambiques y productos químicos para acelerar el proceso fermentativo, elementos inusuales anteriormente, pero que producen el mismo resultado.

Pero también la bioquímica, la genética y la biología molecular están aportando elementos para que se de-

sarrollen procesos científicos a través de sistemas biológicos. En este renglón apuntó que existe una elevada cantidad de trabajos que se pueden ampliar a muchos campos del quehacer científico e industrial, así como en la agricultura y hasta para combatir la contaminación ambiental.

La biotecnología, pues, es una actividad pragmática y de producción que está solicitando respuestas de la biología y de la bioingeniería. Esta última aporta los conceptos básicos y fundamentales de ingeniería que permiten realizar un proceso en forma racional.

Cabe destacar, dijo, que la bioingeniería surgió en los últimos años a través de los procesos de fermentación a gran escala. Todos los adelantos de la biología van a hacer impacto en la biotecnología, añadió.

Señaló que los desarrollos biotecnológicos se llevan a cabo en un campo multidisciplinario, dado que no conforman un campo en particular; sin embargo, en la biotecnología es donde confluyen los impactos científicos de otras disciplinas, como es el caso de la genética, microbiología y la bioquímica, entre otras más.

Reconoció que aún en la actualidad los factores culturales tienen un papel trascendental para el desarrollo de biotecnologías, citando en este caso la producción de alimentos fermentados en el sudeste asiático, así como en la República Mexicana.

Finalmente, y para complementar su conferencia, expuso algunos ejemplos de trabajos de investigación en los cuales se presenta el proceso biotecnológico. ■

Cursos de Especialización y Estudios de Maestría y Doctorado

Convocatoria

La División de Estudios de Posgrado de la Facultad de Derecho emite la siguiente

Convocatoria

Los aspirantes a ingresar a los **Cursos de Especialización** en: Ciencias Penales, Finanzas Públicas, Derecho Social, Derecho Privado, Derecho Constitucional y Administrativo, Derecho Internacional y Derecho Fiscal, y a los **Estudios de Maestría y Doctorado**, deberán tomar un **curso propedéutico** con duración de un semestre, para lo cual deberán satisfacer los siguientes

Requisitos:

1. Siendo egresado (a) de la UNAM, o cualquiera otra institución incorporada a la misma, el aspirante deberá presentar los siguientes

Documentos:

1. Copia por duplicado y en tamaño carta de su título de licenciado en derecho (frente y reverso).
2. Copia por duplicado del Acta de nacimiento.
3. **Curriculum vitae** (por duplicado).
4. Una carta exponiendo las razones y objetivos que revelen su vocación por la docencia o investigación jurídicas.
5. Constancia de promedio
6. Dos fotografías rectangulares de 3 x 2.5 cms.
7. Acreditar un idioma extranjero en el CELE de la UNAM (inglés, italiano, alemán o francés), y para los niveles de maestría y doctorado, acreditar 2 de los idiomas indicados.

11. Proviendo de instituciones de educación superior de provincia y del extranjero, los aspirantes deberán presentar los siguientes

Documentos:

1. Original del título y dos copias tamaño carta para confrontación.
2. Original del certificado de estudios profesionales y dos copias tamaño carta para su confrontación.
3. Acta de nacimiento por duplicado.
4. **Curriculum vitae**, que deberá comprender desde los estudios primarios hasta los profesionales, ordenados en forma cronológica y sin documentos anexos.
5. Una carta dirigida al Jefe de la División, exponiendo las razones y objetivos que revelen su vocación por la docencia o investigación jurídicas y el por qué de sus estudios de posgrado en México.
6. Acreditar un idioma extranjero en el CELE de la UNAM (inglés, francés, italiano o alemán).
7. Comprobante de pago por confrontación de documentos (Este trámite se realiza en el Mezzanine de la Torre de Rectoría).
8. Los aspirantes con estudios realizados en instituciones del extran-

jero, deberán presentar los documentos originales de: Acta de nacimiento, certificado de estudios profesionales, título y/o grado. Estos documentos deberán estar legalizados por el Cónsul de México en el país en el que realizaron sus estudios; además de los requisitos de idioma contemplados en el punto 1. 7.

9. Comprobante de pago por reconocimiento de estudios (Este trámite se realiza en el Mezzanine de la Torre de Rectoría).

Las inscripciones y reinscripciones se llevarán a cabo del 22 de octubre al 7 de noviembre.

Inicio de clases: 21 de noviembre.

"POR MI RAZA HABLARA EL ESPIRITU"

Ciudad Universitaria, DF, octubre de 1984.

EL JEFE DE LA DEP
Dr. Raúl Cervantes Ahumada.

EL DIRECTOR
Dr. Miguel Acosta Romero.

El Premio CREI de Plata 1983 al Programa Universitario de Cómputo

Es necesaria la formación de recursos humanos científicos que permitan utilizar y adaptar la tecnología importada para resolver los problemas nacionales y atender las necesidades internas. De esta manera se dará respuesta a la dependencia tecnológica y se impulsará el desarrollo del país.

Así lo afirmó el ingeniero Jorge Gil Mendieta, director del Programa Universitario de Cómputo de la UNAM, dependencia que a tres años de su implantación ha sido distinguida con el Premio CREI de Plata 1983, que concede el Centro Regional para la Enseñanza de la Informática, dependiente de la Oficina Intergubernamental para la Informática de la UNESCO.

El funcionario explicó que el premio representa un reconocimiento a los logros obtenidos por el PUC y a sus significativos esfuerzos para fomentar el desarrollo de la computación en México. En tres años, dijo, se ha dado en este campo un espectacular avance dentro de la Universidad Nacional.

El ingeniero Gil Mendieta resaltó la urgente necesidad de que el proceso de formación de recursos humanos en áreas como la computación y la electrónica se inicie desde la niñez, porque sólo así será posible modificar la mentalidad de los futuros investigadores y orientar a la población estudiantil en el empleo de la tecnología como elemento de progreso social.

- Concedido por el Centro Regional para la Enseñanza de la Informática, dependiente de la Oficina Intergubernamental para la Informática de la UNESCO

"Si queremos generar una cultura de cómputo propia, y abatir el desconocimiento de esta área, es impostergable entender el proceso educativo desde la enseñanza elemental, iniciando así a la sociedad en los alcances y limitaciones de la informática".

El Director del PUC hizo notar que a pesar de la crisis económica generalizada que ha vivido el país los últimos años, la UNAM ha impulsado decididamente las tareas de la investigación científica; esta política originó notorios avances del Programa Universitario de Cómputo en las áreas de docencia, investigación, administración académica y administración central.

Apuntó, asimismo, que el PUC mantiene un programa permanente de educación infantil, elaborando libros de enseñanza acordes a la cultura y costumbres nacionales.

El ingeniero Gil Mendieta aseguró que México ya no depende de la formación de recursos humanos en el exterior, ya que la UNAM y otros organismos educativos capacitan personal especializado de alto nivel y de amplia competitividad, capaces de abordar las líneas prioritarias del país. Señaló que la capacidad educativa satisface



Ingeniero Jorge Gil Mendieta.

actualmente la creciente demanda de recursos calificados.

Más adelante, el funcionario aseveró que la propia UNAM capta una gran mayoría del personal especializado que se forma en sus aulas, y aunque observó que algunos deciden laborar en otras instituciones, negó que tal si-

tuación se convierta en una "fuga de cerebros", por el contrario, en estos casos la UNAM cumple con una de sus tareas sustantivas, que es la formación de recursos altamente calificados.

En ese sentido, apuntó que tal situación comúnmente se contempla desde una perspectiva errónea y con un enfoque incierto; reconoció que resulta lamentable que varios profesionistas abandonen el camino de la investigación y su empeño por desarrollar nuevos avances científicos, al dedicarse a labores exclusivamente administrativas.

Del mismo modo destacó la estrecha vinculación que mantiene la UNAM, a través del Programa Universitario de Cómputo con el Sector Público nacional, que permitió incluso establecer una política global de informática, a raíz de un encuentro con el Instituto Nacional de Estadística, Geografía e Informática de la SPP, en el que se recomendó promover la participación del Estado en la selección, asimilación y sustitución de la tecnología proveniente del extranjero, así como impulsar la vinculación entre los sectores académico, científico e industrial, y estudiar la conveniencia de establecer proyectos conjuntos de investigación con otros países.

Al respecto, hizo notar que la compra de los elementos básicos de la tecnología es cada vez más onerosa; por ejemplo, para montar un laboratorio de diseño y fabricación de circuitos integrados se requería hace 10 años una inversión de 3 millones de dólares, que se elevó a 30 millones de dólares 5 años después y se disparó en el presente hasta 300 millones de dólares.

(Pasa a la pág. 27)

Se instrumentan mecanismos en beneficio de los derechohabientes

El Sistema de Tiendas UNAM: precios inferiores al mercado y productos de la más alta calidad

- Fue creado un comité de compras para normar, establecer y supervisar las políticas de compra de las tres unidades
- Integración de una comisión interna para planear, programar y evaluar el funcionamiento de la estructura administrativa



Ofrecer a la comunidad universitaria artículos de consumo básico a precios inferiores al mercado y de la más alta calidad, aunado a un buen servicio y atención a los derechohabientes, son algunos de los objetivos prioritarios del Sistema de Tiendas UNAM.

En este sentido, en el mes de junio del año en curso, el Consejo Directivo del Sistema autorizó la creación de un comité de compras con la finalidad de normar, establecer y supervisar las políticas de compra de las tres unidades, y una Comisión Interna de Administración de Tiendas (CIDAT) para

integrar los mecanismos de administración, así como programar y evaluar el óptimo funcionamiento de la estructura administrativa.

Lo anterior fue expuesto por el licenciado José Luis Ayala Chacón, gerente general del Sistema de Tiendas UNAM, quien indicó que el Consejo Directivo determinó que se realizaran encuestas entre el público derechohabiente para tener una idea más clara de la opinión que se tiene de las tiendas. La encuesta se refirió a qué opina el derechohabiente sobre la variedad, calidad y precios de los artículos, así como el tipo de éstos que deben expendirse en las unidades y la atención que reciben del personal.

Como resultado de esa encuesta se depuró a los proveedores que surten a las tiendas, con el objeto de que estuvieran en existencia los artículos que reuniesen las características requeridas y de esta manera dar respuesta a las inquietudes del público.

Asimismo, continuó el licenciado Ayala Chacón, se implantó un nuevo procedimiento de compra de mercancía con el propósito de ofrecer mejores precios de venta. De la misma forma se ha establecido un programa mediante el cual cada semana estarán en exhibición mercancías en oferta en diferentes departamentos; éstas, además



Licenciado José Luis Ayala Chacón.

de identificarse en el mueble correspondiente con un letrero alusivo, serán anunciadas en una mampara que se colocará a la entrada de cada una de las tiendas.

En el marco de una mayor agilización y eficiencia se consideró conveniente modificar la distribución del mobiliario en las tres unidades, disminuyendo los muebles de exhibición para ampliar pasillos y facilitar al derechohabiente sus adquisiciones.

El Comité de Compras, puntualizó, funciona con proveedores que tengan listas autorizadas por la Secretaría de Comercio y acepten devoluciones, con el objeto de abatir costos y realizar las negociaciones en las condiciones más óptimas.

(Pasa a la pág. 27)

La investigación pecuaria en México es generada en su mayor parte por la UNAM y la SARH

- El Director de la Facultad de Medicina Veterinaria y Zootecnia recibió la visita del Subsecretario de Ganadería de la SARH

Si se vinculan las instituciones oficiales que están dentro del Plan Nacional de Desarrollo con las encargadas de la educación, docencia, investigación y difusión de la cultura, como lo es la UNAM, y se trabaja en forma coordinada con los productores, en un periodo a corto plazo se podrá solucionar gran parte de la problemática que está atravesando el país en lo referente a la autosuficiencia alimentaria.

La anterior declaración fue hecha por el doctor Armando Antillón Rionda, director de la Facultad de Medicina Veterinaria y Zootecnia, durante la visita a este plantel del doctor Juan Vázquez Márquez, subsecretario de Ganadería de la Secretaría de Agricultura y Recursos Hidráulicos (SARH).

El doctor Antillón Rionda asentó que en la facultad a su cargo existe un deseo sincero de que se lleven a cabo los objetivos planteados, así como la convicción de que la solución a los problemas se podrá encontrar trabajando en equipo y con espíritu de buena voluntad.

Superación del gremio veterinario

Para ello consignó que las puertas de la FMVyZ están abiertas y la disposición del plantel es la de trabajar por la superación del gremio veterinario, orientado, desde el punto de vista social, hacia la resolución de los problemas que lo atañen directamente.

El Director de la FMVyZ acotó que desde hace años existen vínculos estrechos entre la SARH y el plantel universitario, lazos que se fortalecen con la visita del doctor Vázquez Márquez, quien, en esta su primera visita, conoció las instalaciones y departió con los miembros del personal académico y administrativo de la misma.

En entrevista previa al recorrido por la facultad, el Subsecretario de Ganadería sostuvo un diálogo con el doctor Antillón Rionda, en el cual, entre otras cosas, se analizaron las posibilidades de apoyo que puede dar la FMVyZ a los médicos veterinarios del sector oficial, a través de cursos de capacitación y actualización o de cursos formales de especialización, ya sea dentro del sistema escolarizado o en la modalidad de Universidad Abierta, para generar recursos humanos altamente especializados a nivel de maestría y doctorado para los centros de investigación de la Subsecretaría.

Otro punto importante que se trató fue el relativo al uso de las instala-

ciones de la SARH por parte de alumnos y maestros de la FMVyZ, tanto a nivel de licenciatura como de posgrado, en forma de prácticas escolares, trabajo social, tesis y capacitación.

Asimismo, ambos funcionarios trataron la problemática de la investigación pecuaria en México, la cual es generada en su mayor parte por las dos instituciones, y coincidieron en la importancia de llevar a cabo investigación aplicada que coadyuve en la solución de problemas regionales o nacionales que afectan la producción animal.

Por último manifestaron la mejor disposición de las dependencias que representan para una mejor y eficiente cooperación para realizar trabajos coordinados, a través de convenios establecidos en beneficio del país.

En este sentido, el titular de la Subsecretaría de Ganadería apuntó que la dependencia universitaria y la que él representa tienen objetivos comu-



El doctor Armando Antillón Rionda recibió la visita del doctor Juan Vázquez Márquez, acto en el cual se subrayó la importancia de la vinculación entre instituciones oficiales y encargadas de la educación, docencia, investigación y difusión de la cultura.

nes, por lo que deben tener una relación muy estrecha para cumplir los objetivos que ambas se han planteado.

Apoyo a los objetivos nacionales

Más adelante expuso que el objetivo medular de la dependencia a su cargo es el de programar, promover, coordinar y dirigir las actividades del subsector pecuario, a través de la aplicación y difusión de sistemas científicos y técnicos, para lograr los objetivos nacionales en el área, en especial los

que se refieren a la producción de alimentos básicos y materias primas para la industria, a los efectos de satisfacer la demanda de productos pecuarios y elevar el nivel de vida de la población rural.

Cabe destacar que la vinculación que existe entre la FMVyZ y la SARH se remonta a una serie de acciones en las que se destacan las enumeradas a continuación:

El acuerdo de 1971, por el que la entonces Secretaría de Agricultura y Ganadería cedió el Centro Nacional Avícola a la facultad para que ésta se hiciera cargo de él.

(Pasa a la pág. 28)

Indispensable la participación de la UNAM

La producción de bovinos es una alternativa primordial para resolver el problema alimentario

- Trascendente la atención a esta problemática del Programa Universitario Justo Sierra, el PUAL y el Centro de Investigación, Enseñanza y Extensión en Ganadería Tropical de la FMVyZ



Aspecto de la inauguración del curso de actualización "Producción de bovinos en el trópico húmedo"; en el presidium estuvieron los MVZ Pedro Solana y Paul René Nodot, la licenciada Graciela Martínez, y los MVZ Francisco de la Vega, Roberto Orozco Torres, Víctor Fuentes y Thelma Basurto Santos.

La producción de alimentos es el principal problema que enfrenta el país; es por eso que la Universidad se ha dedicado a impulsar las investigaciones en este campo, señaló el MVZ Francisco de la Vega Villarreal, coordinador de Cursos de Actualización de la Facultad de Medicina Veterinaria y Zootecnia, quien en representación del doctor Armando Antillón Rionda, director de esa dependencia, inauguró los trabajos del curso de actualización Producción de bovinos en el trópico húmedo, que se llevó a cabo del 15 al 19 de octubre en el Centro de Investigación, Enseñanza y Extensión en Ganadería Tropical, ubicado en Tlapacoyan, Veracruz.

"Hemos elaborado programas y subprogramas para resolver la producción de alimentos, explicó el doctor De la Vega Villarreal, apoyados por escuelas y facultades que investigan en el área de la tecnología de producción, preservación y distribución de alimentos. Consideramos a la producción de bovinos como una de las alternativas primordiales para resolver el problema alimentario".

Asimismo, en el referido acto inaugural, la licenciada Graciela Martínez Céliz, en representación del ingeniero Carlos Castañeda Estrada, coordinador del Programa Universitario de Alimentos, dijo que este programa es la contribución que ofrece la UNAM al esfuerzo del Gobierno para encontrar soluciones al problema alimentario del país, alcanzando la autosuficiencia en esa materia, tal como lo requiere la afirmación de la soberanía nacional.

(Pasa a la pág. 28)

Egresó la primera generación de alumnos de la Especialidad en Fiscal (Contribuciones) de la FCyA

Los estudios concluyen en las aulas, pero no en el quehacer profesional, declaró el CP Alfredo Adam Adam, director de la Facultad de Contaduría y Administración, al inaugurar el ciclo de conferencias sobre La Especialidad en Fiscal (Contribuciones) en el Salón El Generalito del antiguo Colegio de San Ildefonso.

El ciclo de 20 conferencias es organizado con motivo de la conclusión de los estudios de los primeros egresados de la Especialidad en Fiscal, concerniente a contribuciones. El CP Adam Adam expresó que esta primera generación ha sido seleccionada para ser la señora del derrotero que habrán de seguir las futuras.

Después de año y medio de estudio, este coloquio viene a ser el colofón del esfuerzo realizado por los egresados, añadió, señalando que este momento se avizoraba como lejano; sin embargo, con esfuerzo y entrega todo se puede lograr, concluyó.

Por su parte, el licenciado Ricardo Varela Juárez, jefe de la División de Estudios de Posgrado de la FCyA, al referirse a las contribuciones, materia medular de la especialización, apuntó que éstas son el elemento primordial para el fundamento y el desarrollo económico y social de México. "Constituyen el apoyo fundamental para el financiamiento sano del gasto público y, al mismo tiempo, son un factor de gran importancia para regular nuestra actividad económica y, por consecuencia, inciden de manera importante en la estructura social".

Para cumplir con sus objetivos, dijo, los impuestos, los derechos y las aportaciones de seguridad social deben encaminarse hacia el logro de una mayor justicia social y económica; para ello, deben adaptarse a la evolución socioeconómica y al proceso acelerado del país en los últimos años.

Argumentó que, de acuerdo con la Constitución, las contribuciones deben fundamentarse en leyes, cuyo cumplimiento indica la adopción de procedimientos administrativos y financiero-contables idóneos, de ahí que la evolución de las contribuciones debe ajustarse a los cambios de los sistemas jurídico-administrativos, los cuales se vuelven cada vez más complejos en la medida que se persigue una estructura fiscal cada vez más jus-

- Profesionales capaces de aplicar las normas jurídico-fiscales de manera integral y atendiendo las estructuras administrativas
- El Director de la Facultad de Contaduría y Administración inauguró un ciclo de 20 conferencias sobre la especialidad

ta y acorde con las necesidades del país.

Planteó que la problemática descrita motivó a la facultad para apoyar el proceso de desarrollo de México; por ello se estableció la Especialidad en Fiscal hacia la aplicación de las contribuciones.

El licenciado Varela Juárez explicó que la especialidad cuenta con los re-

quisitos de las condiciones de nuestro entorno económico y social".

Precisó que para cumplir con los objetivos anteriores se ha estructurado un plan de estudios que ha venido desarrollándose con el apoyo de los mejores catedráticos y con el empeño de los más calificados alumnos.

"Este proyecto se debe a hombres



El CP Alfredo Adam Adam puso en marcha el ciclo de conferencias sobre "La Especialidad en Fiscal (Contribuciones); en el presidium le acompañan el LA Arturo Moreno, y los licenciados Ricardo Varela y Luis Fabre.

conocimientos oficiales del Consejo Técnico de la FCyA, así como la del Consejo Universitario, y que tiene como objetivo prioritario el desarrollo y formación de profesionistas de alto nivel, capaces de aplicar las normas jurídico-fiscales de manera integral y atendiendo las estructuras administrativas.

"Nuestros profesionistas —prosi-guió— deberán ser capaces de desarrollar planes de acción para el estricto cumplimiento de las contribuciones conforme a un sólido criterio de interpretación jurídica que esté orientado a su vez, por criterios de carácter ético y de objetividad científica. Todo ello con una profunda conciencia acerca

que desinteresadamente, quizá por el puro estímulo de ser universitarios, lo han realizado", apuntó.

Estas conferencias se plantean como un complemento para redondear la formación que han adquirido los especialistas egresados; para ello se vuelve a contar con universitarios que ya no están en las aulas como estudiantes ni como maestros, pero que están ocupando los puestos públicos a nivel de decisión y que desean participar con sus filosofías y sus técnicas, puntualizó el licenciado Varela Juárez.

En el acto de inauguración estuvieron, además, el LA Arturo Moreno Páez, coordinador general de Especialidades de la FCyA, y el licenciado Luis Fabre Pruneda, director de Control y Evaluación de Estímulos Fiscales de la Secretaría de Hacienda y Crédito Público.

Algunos de los temas del ciclo son los siguientes: Estímulos fiscales a la inversión y al empleo, Régimen fiscal de los dividendos, El sistema de detallistas, La proyección del especialista fiscal, Consolidación fiscal, Cooperativas, Aspecto fiscal y operativo, y El amparo en materia fiscal.

Cabe mencionar que las 20 conferencias, auspiciadas por la FCyA, a través de su División de Estudios de Posgrado, se están llevando a cabo desde el pasado jueves y terminarán el 16 de noviembre. ■

Continúan las pláticas para la revisión del Contrato Colectivo de Trabajo

La Universidad Nacional Autónoma de México y el Sindicato de Trabajadores Administrativos de esta institución (STUNAM) llegaron el pasado viernes 19 a un total de 87 cláusulas aprobadas, al continuar las pláticas para la revisión del Contrato Colectivo de Trabajo que regirá las relaciones laborales para el personal administrativo en los próximos dos años.

La Comisión de Rectoría, encabezada por el CP Rodolfo Coeto Mota, secretario general Administrativo de esta Casa de Estudios, aceptó algunas propuestas del Sindicato y entregó modificaciones y sugerencias en otras, las cuales serán discutidas por esta organización gremial.

Asimismo, hizo entrega de un paquete adicional de planteamientos. El pasado fin de semana los representantes de la UNAM analizaron las cláusulas pendientes para ofrecer nuevos planteamientos al reanudarse las negociaciones mañana martes, a partir de las 6 de la tarde en las oficinas de la Secretaría General Administrativa en la Torre de Rectoría.

Hasta el momento, las pláticas se realizan bajo un clima de mutua confianza y con deseos, por ambas partes, de llegar a un entendimiento favorable.

La Comisión del STUNAM está encabezada por su secretario general, el señor Evaristo Pérez Arreola. ■

Secretaría General

Dirección General de Asuntos del Personal Académico

Aviso

Se informa al personal académico que con el cheque de la quincena 20 (25 de octubre) se entregará un ejemplar del Estatuto del Personal Académico.

Instrumentación de un sistema automatizado para la reinscripción de alumnos

La Coordinación de la Administración Escolar, a través de la Subdirección Técnica y la Facultad de Odontología han desarrollado el Sistema Automatizado de Reinscripción, dando respuesta, así al Proyecto 22 de la Reforma Universitaria referente al "Mejoramiento y modernización de los trámites escolares".

Debido a las características particulares del procedimiento de reinscripción de la Facultad de Odontología, la cual es realizada en bloques, y tomando en cuenta la labor social que realiza la propia facultad en sus clínicas periféricas, se ha instrumentado un sistema automatizado para la realización de la reinscripción, aprovechando los registros que se tienen en los archivos computarizados en la Subdirección Técnica de la Coordinación de la Administración Escolar, eliminando la codificación de las Hojas Ópticas de Reinscripción por los alumnos.

Las ventajas que se obtienen con este nuevo procedimiento son:

a) Simplificación de los trámites de reinscripción, reduciendo el tiempo requerido a los alumnos para realizarla.

b) Eliminación de la codificación de las hojas de Lectura Óptica, evitando errores.

c) Mayor confiabilidad, obteniendo así mejores resultados en la emisión de documentos y estadísticas.

d) Reducción de costos en papelería, horas-hombres y tiempos de proceso.

El Sistema Automatizado de Reinscripción está formado por dos subsistemas:

1. Reinscripción automática

Tiene la función de generar automáticamente la reinscripción de los alumnos para los semestres 3o. a 6o. y 8o. del sistema tradicional y los semestres 3o. a 8o. del Sistema de Universidad Abierta, tomando como base el grupo en que se encuentran reinscritos en el periodo inmediato anterior.

2. Reinscripción al 7o. semestre y/o asignaturas optativas

Este subsistema tiene una doble función:

- Reducirá tiempo, costos y errores; asimismo, se obtendrá mayor confiabilidad en la emisión de datos estadísticos
- Está formado por dos subsistemas: reinscripción automática y reinscripción al séptimo semestre y/o asignaturas optativas



En la Facultad de Odontología fue instrumentado un sistema automatizado para agilizar y simplificar el procedimiento de reinscripción.

- a) Generar la reinscripción de semestres captando el número de cuenta y la clave del grupo, y
- b) Generar la reinscripción de las

asignaturas optativas del 3o. al 8o. semestre captando número de cuenta, clave de asignatura y grupo. ■

En el auditorio de la Facultad de Medicina

III Reunión de alumnos de Maestría y Doctorado en Biomedicina

Del 22 al 26 del presente mes la III Reunión de alumnos de Maestría y Doctorado en Biomedicina se llevará a cabo en el auditorio de la Facultad de Medicina con conferencias magistrales todos los días a las 10:00 y a las 11:00 h, organizada por la FM, el PUIC, el Instituto de Investigaciones Biomédicas y la Secretaría Ejecutiva del Consejo de Estudios de Posgrado.

La reunión será inaugurada por el doctor Fernando Cano Valle, director de la FM, el lunes 22, a las 10:00 h.

Programa:

Lunes 22

10:15 h. **El desarrollo de la ingeniería genética y su importancia en la biomedicina**, por el doctor Francisco Bolívar, director del Centro de Investigaciones sobre Ingeniería Genética y Biotecnología, UNAM.

11:00 h. **Modelos experimentales en investigación biomédica**, por el doctor Ruy Pérez Tamayo, jefe de la Unidad de Medicina Experimental de la FM.

Martes 23

10:00 h. **Tribulaciones de un proyecto de investigación biomédica en México**, por el doctor Roberto Kretschmer,



jefe de la División de Inmunología de la Unidad de Investigación Biomédica del Centro Médico Nacional, IMSS.

11:00 h. **Fronteras y posibles desarrollos de la neuroendocrinología en México**, por el doctor Carlos Valverde, del Departamento de Neuropsicoendocrinología del Instituto Nacional de la Nutrición Doctor Salvador Zubirán.

Miércoles 24

10:00 h. **La investigación como parte integral del ejercicio de la pediatría**, por el doctor Gonzalo Gutiérrez Truji-

llo, titular de la Jefatura de Control de Calidad del IMSS, y miembro de la Junta de Gobierno de la UNAM.

11:00 h. **La biología celular y el futuro de la parasitología**, por el doctor Adolfo Martínez Palomo, jefe de la Sección de Patología Experimental del CINVESTAV, IPN.

Jueves 25

10:00 h. **Mejoramiento genético: ciencia ficción o realidad**, por el doctor Manuel Berruecos, secretario ejecutivo del Consejo de Estudios de Posgrado, UNAM.

11:00 h. **Los diferentes estilos de investigación biomédica**, por el doctor Carlos Larralde, del Departamento de Inmunología del Instituto de Investigaciones Biomédicas, UNAM.

Viernes 26

10:00 h. **La bioenergética: una ciencia del futuro en el presente**, por la doctora Marieta Tuena de Gómez, del Departamento de Bioenergética del Centro de Investigaciones en Fisiología Celular, UNAM.

11:00 h. **Los médicos y las artes**, por el doctor Juan Somolinos, ex secretario de la Academia Nacional y editor de la Gaceta Médica en México.



Instituto de Biología

Homenaje póstumo a los miembros fundadores del Jardín Botánico

Con motivo del 25 aniversario de la fundación del Jardín Botánico del Instituto de Biología se llevará a cabo un **Homenaje póstumo a los miembros fundadores:**

Otto Nagel, Eizi Matuda, Faustino Miranda y Manuel Ruiz Oronoz.

Este homenaje se realizará el 23 de octubre, a las 17:00 h, en el Auditorio del Jardín Botánico Exterior con la participación de: los biólogos Magdalena Peña (Jardín Botánico), Ignacio Piña Luján (Laboratorios Nacionales de Fomento Industrial), Javier Valdés (Instituto de Biología), y del doctor Teófilo Herrera (Instituto de Biología).

Homenaje al maestro Ignacio Retes por sus cincuenta años

al servicio del teatro nacional

- Su labor pionera lo ha llevado a ser el director teatral que más escenarios ha estrenado en el país



El licenciado Alfonso de María y Campos entregó una placa al maestro Ignacio Retes al cumplir 50 años de actividades en el medio teatral; les acompañaron en el acto el maestro José Estrada, la señora Patricia Morán, y los maestros José Solé e Ignacio López Tarso.

Los factores económicos que han posibilitado el crecimiento del país, con y sin crisis, han propiciado asimismo una industria del espectáculo que limita o anula en ocasiones al fenómeno artístico teatral.

Miles de espectadores constituyen el sostén de la industria teatral, que sólo por excepción está en buenas manos. Pero esa masa amorfa que colma los locales, que es receptora de la pornografía, la estulticia, el sentimentalismo o la cursilería, ese gran público, ha sido dolosamente marginado del verdadero teatro, afirmó el maestro Ignacio Retes durante el homenaje que por sus 50 años de actividad teatral le rindió la Universidad Nacional Autónoma de México.

En el acto, efectuado el día 15 del mes en curso en la Sala Carlos Chávez del Centro Cultural Universitario, el licenciado Alfonso de María y Campos, coordinador de Extensión Universitaria, entregó, una placa conmemorativa al maestro Retes "por su aportación insustituible a la cultura nacional, a través de 50 años de trabajo teatral".

Al respecto, el licenciado De María y Campos indicó que el teatro constituye una de las actividades culturales más importantes que la dependencia a su cargo se preocupa por difundir y promover. En este contexto, dijo, el maestro Retes ha contribuido, con la

jovialidad y el optimismo que lo caracterizan, a impulsar el teatro nacional.

Artista antiolemne y antinostálgico

Dramaturgos, actores y maestros se reunieron para celebrar la trayectoria teatral del maestro Ignacio Retes. Al tomar la palabra, el maestro Luis de Tavira, director de Actividades Teatrales de la UNAM, destacó que los 50 años que ha dedicado al servicio del

teatro nacional el maestro Retes, hacen de este homenaje una justa celebración a la labor de un artista antiolemne y antinostálgico de su propia obra; práctico y realista, afortunado en la mayoría de sus propuestas, inquieto como el más joven de los jóvenes, siempre valeroso y dispuesto a defender su compromiso con el teatro.

El maestro José Solé, titular de la Dirección de Teatro del Instituto Nacional de Bellas Artes (INBA), se refirió al maestro Retes como "un compañero y amigo de toda la vida, al que le tengo

un gran respeto y admiración. Su gran talento lo convirtió en uno de los iniciadores del actual teatro en México".

Asimismo, el actor Ignacio López Tarso manifestó su aprecio y su admiración por el maestro Retes, en lo personal y en lo profesional, y señaló que su labor ha sido una de las más positivas para el teatro en el país.

Por su parte, la maestra Josefina Brun, directora de la revista Escénica, publicada por la Coordinación de Extensión Universitaria, presentó los tres últimos números de esta publicación especializada, en los que se hace una revisión de la obra del maestro Retes, exponiendo sus propuestas teatrales de juventud y madurez.

Su labor rebasa el ámbito teatral

El maestro Retes inicia su labor teatral al organizar y participar como actor en el Teatro Universitario de San Luis Potosí. En 1946, después de haber trabajado como actor y ayudante de dirección en el Teatro de Medianoche, fundado y dirigido por el dramaturgo Rodolfo Usigli, así como en el Teatro de las Artes, con el maestro Seki Sano, funda y dirige el grupo teatral experimental La Linterna Mágica, en el Sindicato Mexicano de Electricistas.

(Pasa a la pág. 29)

México es un país rico en artesanías -algunas, como las lacas, provienen desde la época prehispánica- las cuales se caracterizan por la variedad de formas, de belleza y calidad artística.

Uno de los principales productores de lacas es Olinalá, situado cerca de Chilpancingo, Guerrero, en donde los artesanos las producen, conservando los diseños tradicionales, técnicas y algunos materiales indígenas; incluso, la antigua terminología empleada por los laqueros en su obra se utiliza actualmente.

Este centro productor de lacas cuenta aproximadamente con 12 mil habitantes, y se estima que el 80 por ciento de ellos está dedicado a la elaboración de las mismas, las cuales van desde alhajeros y charolas, hasta muebles.

Con la finalidad de incrementar el acervo cultural de los estudiantes, la Facultad de Medicina y Extensión Universitaria, con la colaboración del doctor Rodolfo Jiménez Martínez, catedrático de esta facultad, instaló la exposición Las artesanías de Olinalá, Guerrero, en la cual se exhibieron numerosas piezas, como mesas, bancos, baúles y polveras, entre otros objetos más.

Las lacas en Olinalá tienen su origen entre los años 1400 y 1500. Iniciaron con jícaras, posteriormente siguieron con cajitas y años después, con muebles. Fueron de uso común probablemente en toda Mesoamérica.

Carlos Espejel, en su libro Olinalá señala que Fray Diego Durán en 1580 alude a las "jícaras ricas" que se

Tienen su origen en la época prehispánica

Las artesanías de Olinalá, Guerrero, una expresión viva de la cultura mexicana

- En la actualidad mantienen su calidad y belleza gracias a que se conservan las técnicas, materiales y diseños tradicionales

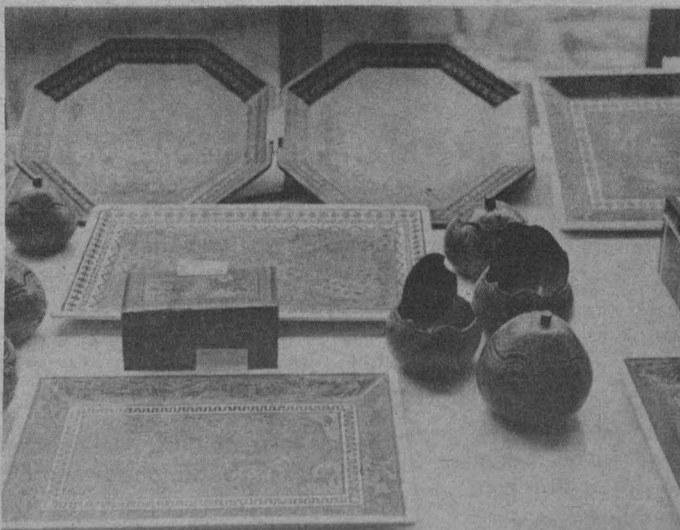

vendían en los tianguis y en las ferias efectuadas por orden de los reyes indígenas. Asimismo, Sahagún enumera distintas clases de jícaras que vendían los comerciantes, entre las cuales había unas "limitadas con barnices que les dan lustre".

En 1554 Fray Jerónimo de Mendieta indica: "Otros vasos se hacían de ciertas calabazas muy duras y diferentes de las nuestras y es fruta de cierto árbol de tierras calientes. Estas las pintaban y pintan hoy día de diversas

figuras y colores y muy finos y tan asentados, que aunque estén cien años en el agua nunca la pintura se les borra ni quita, son vasos muy lúcidos y vistosos".

En la actualidad esas piezas antes descritas mantienen su belleza y su calidad, debido a que los artesanos de Olinalá conservan las técnicas originales, así como la mayoría de los materiales que necesitan para su obra.

Los artistas Donaciano, Margarito y Juan Ayala, quienes montaron esta

exposición en la Facultad de Medicina, aseguraron que en Olinalá existe una verdadera unidad familiar, pues la participación de cada integrante, desde el niño, el joven, el adulto y el anciano, es vital para el desarrollo económico y social del pueblo.

Asimismo, añadieron, se motiva a los niños para que elaboren dibujos con los que serán decoradas las piezas; así, se fomenta esta actividad y se evi-



ta que se pierda la tradición.

Los expositores dijeron que las lacas son realizadas en dos técnicas: la dorada y la rayada. Agregaron que en la elaboración son empleadas bases de tierra y utensilios como pincel de pelo de gato y madera llamada linaloe.

La muestra representa vivamente una de las tradiciones que México conserva, las cuales es necesario difundir para que se conozcan y en esa medida se aprecie su valor artístico y cultural.

Pretende aumentar la comunicación
entre padres e hijos

“El paquete de la cochinilla”, proyecto editorial que difundirá la cultura infantil

- Además busca reforzar el trabajo que se lleva a cabo en los talleres infantiles de la Escuela Nacional de Artes Plásticas
- Estará formada en su primer fascículo por una revista, una gaceta (El rehilete), un juego para armar y un álbum, entre otras cosas más

El cuatro de noviembre aparecerá el primer fascículo de **El paquete de la cochinilla**, publicación trimestral dirigida a niños de seis a doce años; editada por la Escuela Nacional de Artes Plásticas de la UNAM, a través de su División de Estudios de Posgrado y de la Coordinación de Producción Gráfica, con el propósito de enriquecer el trabajo y el conocimiento artístico de los pequeños.

Así lo dio a conocer la maestra Ofelia Iszaevich, responsable del proyecto editorial infantil, quien señaló que el paquete de la publicación integrará en cada número una revista, una gaceta cuyo título será “El rehilete”; un fascículo de técnicas de arte para niños con el nombre de “Formando formitas me formo mi forma”, un juego para armar, y un álbum para estampas.

Uno de los propósitos del paquete es reforzar el trabajo que desde hace tiempo se lleva a cabo en los talleres infantiles que organiza la ENAP, y ofrecer a los niños una amplia gama de posibilidades de conocimientos del arte. Además, se pretende poner al público infantil en contacto con el mundo del arte en todas sus facetas, dijo.

En este sentido, **El paquete de la Cochinilla** pretende contribuir al aumento de la comunicación entre padres e hijos; pretende ser uno más de los elementos que a través del conocimiento acerque a las artes tanto a los pequeños como a los adultos. El paquete que aparecerá, también será presentado en el marco de las actividades de “la Feria Internacional del Libro”.

La revista, añadió la maestra Ofelia Iszaevich, presentará en su regularidad artículos relacionados con el arte, particularmente sobre apreciación de la misma; arte y religión; juegos, artículos sobre música, teatro, cine, poesía, y algunos cuentos de literatura infantil.

El primer número se iniciará con el arte mexicano. “El rehilete” siempre conservará su mismo patrón (16 páginas). Se publicará una entrevista con un artista plástico, algún artículo sobre arte contemporáneo, una cartelera infantil y, finalmente, una anécdota. Todo el material del paquete está estructurado y diseñado especialmente para poder ser de fácil comprensión para el niño.

El fascículo de técnicas de arte “Formando formitas me formo mi forma” tiene como uno de los propósitos básicos que los infantes, con los me-



Maestra Ofelia Iszaevich.

dios más cómodos y sencillos, puedan realizar arte, ya sea de acuerdo a una técnica aconsejada en la publicación o de acuerdo a su libertad creadora utilizando distintos materiales. En este sentido, se les motivará mediante técnicas sencillas para la elaboración de distintos objetos.

Asimismo, la maestra Iszaevich explicó que el juego para armar será un rompecabezas tridimensional. Para el primer número se ha seleccionado un cubo lleno de prismas. Y, finalmente, **El paquete de la Cochinilla** integrará, en su última parte, un álbum para estampas el cual servirá como una parte más del entretenimiento.

Desde la revista, hasta el álbum para estampas el paquete está dirigido a los niños; no obstante, tiene la intención de que sea leído por los padres a fin de entablar comunicación con sus hijos.

En relación a la distribución, la maestra Ofelia Iszaevich indicó que se contará con el apoyo de las librerías universitarias. Esta publicación, que ha llevado un año su elaboración, estudio, análisis y contenido, iniciará con un tiraje de tres mil ejemplares, el cual se modificará de acuerdo a la respuesta del público.

Finalmente, la maestra Iszaevich consideró que esta publicación universitaria contribuirá a la difusión de la cultura, reforzará el trabajo desarrollado en los talleres de la Escuela Nacional de Artes Plásticas, así como el conocimiento del público infantil en general. ■

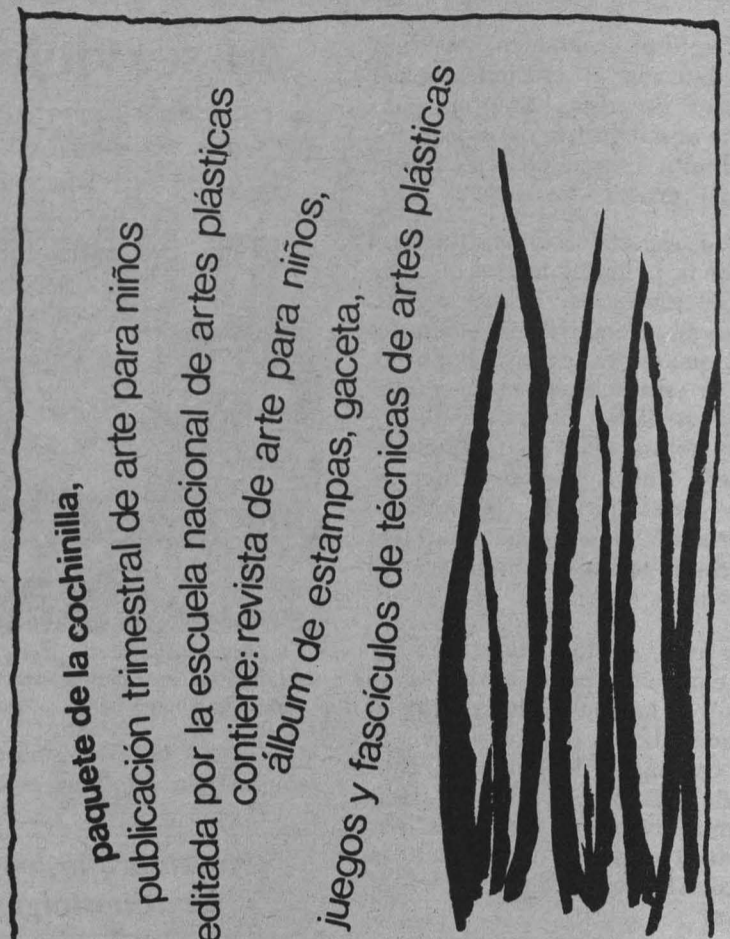

la cochinilla

informes: mtra. ofelia iszaevich • división de estudios de posgrado, escuela nacional de artes plásticas/unam
academia 22, méxico, d.f. tel. 522 62 33

Centro Universitario de Profesores Visitantes

Profesores visitantes

- El doctor **Guillermo Tenorio Tagle**, del Max Planck Institute für Astrophysics, RFA, visita el Instituto de Astronomía para impartir cursos sobre hidrodinámica. Periodo de estancia: octubre y noviembre. Informes: doctor Luis Felipe Rodríguez, teléfono: 548-45-37.
- El doctor **K. Zdanavicius**, de la Universidad de Lituania, de la URSS, visita el Instituto de Astronomía para realizar investigaciones en el Observatorio Astronómico Nacional de San Pedro Mártir, en Baja California. Periodo de estancia: octubre. Informes: doctor Eugenio Mendoza, teléfonos: 548-53-05 y 548-53-06.
- El doctor **Antonie Cleef**, del Laboratorio Hugo Dvref, Holanda, visita la Facultad de Ciencias para impartir un curso sobre fitogeografía de páramos, del Nevado de Toluca y del Popocatepetl. Periodo de estancia: hasta el 20 de noviembre. Informes: maestra Luisa Almeida, teléfono: 550-52-15, extensión 3937.
- El doctor **Christian Deblock**, de la Universidad de Quebec, en Montreal, visita el Instituto de Investigaciones Económicas para impartir un seminario sobre **México-Canadá, desarrollos diferentes, problemas comunes**. Periodo de estancia: hasta el 27 de octubre. Informes: licenciado Fausto Burgueño Lomelí, teléfono: 548-99-62.
- La doctora **Lizzete Jalbert**, de la Universidad de Quebec, en Montreal, visita el Instituto de Investigaciones Económicas para impartir un seminario sobre **México-Canadá, desarrollos diferentes, problemas comunes**. Periodo de estancia: hasta el 27 de octubre. Informes: licenciado Fausto Burgueño Lomelí, teléfono: 548-99-62.
- El doctor **Cary Hector**, de la Universidad de Quebec, Montreal, visita el Instituto de Investigaciones Económicas para impartir un seminario sobre **México-Canadá, desarrollos diferentes, problemas comunes**. Periodo de estancia: hasta el 27 de octubre. Informes: licenciado Fausto Burgueño Lomelí, teléfono: 548-99-62.
- El doctor **Bernard Elie**, de la Universidad de Quebec, Montreal, visita el Instituto de Investigaciones Económicas para impartir un seminario sobre **México-Canadá, desarrollos diferentes, problemas comunes**. Periodo de estancia: hasta el 27 de octubre. Informes: licenciado Fausto Burgueño Lomelí, teléfono: 548-99-62.

El transporte coadyuva a la integración social en ámbitos geográficos amplios

El transporte es uno de los factores más importantes del desarrollo de la sociedad. Desde cualquier enfoque que se utilice para analizar la realidad en que vivimos, el tiempo y el espacio están siempre asociados a la naturaleza y dinámica de la sociedad; por ello el transporte es un signo de la época, afirma la especialista Margarita Camarena Luhrs, del Instituto de Investigaciones Sociales.

La satisfacción de la necesidad de movilidad, el impulso a la actividad económica a través de la reunión de los medios y recursos necesarios para la producción, el enlace entre la producción y el consumo, la distribución de los bienes elaborados, la localización de las actividades humanas, la conformación de los espacios urbanos, el desarrollo de los modos de transporte y la integración de los grupos sociales, son algunos de los aspectos principales que hay que considerar para plantear el alcance y significación de la función básica del transporte: la integración social en ámbitos geográficos amplios.

El transporte puede ser considerado también como una parte de la infraestructura que dinamiza el proceso económico actual, por lo que cualquier falla suya afecta directamente ese proceso. Dentro de la compleja integración de la actividad económica, el significado práctico del tiempo y las distancias reflejan la importancia del transporte y su eficiencia, precisa la investigadora Camarena Luhrs, en un análisis sobre esta temática.

La movilidad resume la acción y el efecto del traslado de personas y objetos a diversos sitios. Es sinónimo de desplazamiento, del cambio en la situación espacial de bienes y personas. La movilidad se ha convertido en un elemento esencial de nuestra sociedad; aunada a ella, la valoración del tiempo ha cobrado otro sentido. La necesidad del traslado eficaz de mercancías y personas ha transformado la noción de distancia y comunicación una vez que surgieron los primeros vehículos motorizados. Estos cambios trajeron consigo nuevos conceptos en la organización de la producción de mercancías, y variantes importantes en los valores y criterios de consumo; en todo ello el tiempo y la medida de las diversas actividades han contribuido a otorgar una estimación especial a la velocidad en el transporte y a establecer un alto precio por la misma.

El transporte ocupa una posición clave en el desarrollo de la actividad económica; ha sido consecuencia del propio avance en la producción de máquinas que permitieron la construcción y aplicación de los distintos modos de transporte por mar, tierra y aire, y ha influido en el avance de la producción industrial, al reunir los medios y recursos necesarios para la producción y al concentrar en determinados espacios físicos a la población, sus alimentos y otros medios de subsistencia.⁽¹⁾

Estima la especialista del IIS que casi todas las mercancías requie-

ren ser transportadas del lugar donde se producen a donde se consumen, lo cual es fundamental para la existencia y mantenimiento de la sociedad actual. El transporte es un medio para la producción de mercancías, lo cual a su vez es parte del proceso de reproducción del capital, y hace posible la conversión del plusvalor en pluscapital y permite la reinversión y conclusión de los ciclos de la producción. Por eso, el transporte es un instrumento que facilita la expansión continua del capital y por tanto de la actividad económica en su totalidad.

Transporte y actividad económica

Lo anterior ha motivado que el



- Forma parte de la infraestructura que dinamiza el proceso económico actual
- Su importancia se refleja en significado práctico del tiempo y las distancias

transporte sea una actividad especializada estrechamente vinculada a la actividad económica. La diversidad de productos ha significado que la demanda de transporte tenga también este mismo rasgo; basta considerar las características de peso y tamaño, los volúmenes de carga y embalaje exigidos, las distancias recorridas y las condiciones de entrega. Cualesquiera que sean las características particulares de las mercancías y de la demanda de transporte, responden al objetivo de la producción: el intercambio.

Las características geográficas de la producción agrícola, minera e industrial entre regiones y países, y la división del trabajo que ha venido manifestándose en razón de esta especialización, han respondido a las demandas del proceso de acumulación mundial de capital, y a las exigencias del intercambio y desarrollo de los mercados.

Como consecuencia del desarrollo social, el transporte ha contribuido poderosamente a la valorización de recursos naturales distantes, propiciando la integración espacio-temporal entre las economías regionales y nacionales. Desde la Revolución In-

dustrial ha contribuido a la creciente especialización de las actividades, tanto para las personas como para los lugares que se han diferenciado funcionalmente al enlazar, por ejemplo, los espacios de residencia, trabajo y descanso.

“Al facilitar el desplazamiento de personas y bienes, los transportes han introducido, desde siempre, un factor de importancia capital en la localización de las actividades humanas y, por tanto, en la evolución en el espacio de los grupos sociales”.⁽²⁾

Las ciudades se han definido como centros de la actividad comercial, industrial, administrativa y cultural; las actividades principales que desarrollan sus habitantes y la combinación particular de las mismas, han dado un carácter distintivo a éstas y a su desarrollo.



Factor de vinculación espacial

El transporte desempeña un papel integrador entre las distintas áreas rurales y disgregador en las áreas urbanas. En uno y otro caso, el transporte sólo puede ser considerado como un factor de vinculación espacial.

La actividad económica tiende a diversificarse cada vez más, y las ciudades a descentralizar sus funciones y a concentrar un número creciente de hombres y actividades, tanto por el crecimiento que responde a su dinámica interna, como debido al hecho de que se urbaniza aceleradamente el entorno rural. Ahí se establece una relación de reciprocidad respecto al transporte, ya que las relaciones en materia de urbanismo y planeación industrial influyen decisivamente sobre las alternativas del transporte.

Sea por el crecimiento de la población o por la concentración de la misma en entidades urbanas, o bien por los movimientos migratorios, el caso es que las ciudades serán ocupadas por grandes cantidades de población. Si a ello se aúna la tendencia a la conurbación e industrialización de la agricultura, se advierte una perspectiva en la cual el desarrollo de las actividades económicas precisará de sistemas de transporte complejos y articulados.

Las posibilidades de desplazamiento de las personas han influido en la localización geográfica de sus actividades, y en la evolución en el espacio de los grupos sociales. Su intercomunicación ha sido favorecida por el transporte, al facilitar el acceso a zonas y regiones distantes y, con ello, el acceso tanto a productos como experiencias y actividades diversas.

⁽¹⁾ “El transporte moderno proporcionó un apremiante incentivo al desarrollo tecnológico, permitiendo a los hombres contemplar el mundo entero en una sola unidad económica, en la que cada región podía suministrar alguna cosa para las necesidades de la fabricación industrial y era en consecuencia un mercado potencial para sus productos”. Derry T.K. y Trevor I. Williams. *Historia de la Tecnología Desde 1750 hasta 1900*. 4.ª ed. Siglo XXI, México 1977, tomo II, p. 529.

⁽²⁾ Leibbrand, Kurt. “Les transports dans la grande ville, vue par l'ingénieur”. En: *Los transportes de la Gran Ciudad. Colección de ciencias sociales*. Diputación provincial de Barcelona. Instituto de Ciencias Sociales, España 1974, p. 51.

Programas Externos (14)

(Primera parte)

Secretaría de la Rectoría/Dirección General de Servicios a la Comunidad

A continuación se enlistan algunos de los programas externos de servicio social que operarán en 1984, y que en su mayoría cuentan con remuneración mensual y servicios del ISSSTE para los prestadores.

CLAVE	NOMBRE DEL PROGRAMA	INSTITUCION PATROCINADORA	HORARIO	OBJETIVO	CARRERAS	AYUDA ECONOMICA MENSUAL
1643	Apoyo Centro de Documentación.	Secretaría de Programación y Presupuesto.	Vespertino.	Brindar apoyo al Plan Nacional de Desarrollo en lo referente a turismo, mediante diversas actividades que se efectuarán en la Dirección.	Bibliotecología y Economía.	\$10,000.00.
1644	Seguimiento a Planteamiento de Política Económica.	Secretaría de Programación y Presupuesto.	Mutuo acuerdo.	Proponer alternativas que permitan conocer los diversos procedimientos y cuestionamientos dentro de la política económica.	Economía.	\$10,000.00.
1645	Organismos Internacionales.	Cámara de Senadores.	Matutino.	Participar en investigaciones bibliográficas, hemerográficas y documentales, que se llevan a cabo en diversos organismos internacionales a los que pertenece el país.	Relaciones Internacionales, Ciencia Política y Administración Pública (especialidad en Ciencia Política) Derecho. Sociología y Economía.	\$10,000.00
1647	Promoción.	Secretaría de Comunicaciones y Transportes.	Mutuo acuerdo.	Colaborar en la realización de un programa de promoción sobre Fondepport, apoyándose en la venta de bienes inmuebles y la instalación de industrias en los parques industriales portuarios a su cargo.	Psicología.	\$10,000.00.
1649	AZ/04-Capacitación y Actualización del Servicio Exterior Mexicano.	Secretaría de Relaciones Exteriores.	Mutuo acuerdo.	Participar en el análisis de documentos referentes al servicio exterior mexicano y supervisar los cursos de capacitación encaminados a la actualización de dicho servicio.	Relaciones Internacionales, Derecho, Economía y Sociología.	\$6,000.00.
1650	A2-13/Protección a Mexicanos en el Exterior.	Secretaría de Relaciones Exteriores.	Mutuo acuerdo.	Apoyar las actividades de promoción y ejecución del programa de política exterior de México en el ámbito bilateral.	Ciencias de la Comunicación, Sociología y Relaciones Internacionales.	\$6,000.00.
1651	Política Bilateral de México para América Latina y el Caribe.	Secretaría de Relaciones Exteriores.	Vespertino.	Brindar apoyo a la Secretaría de Relaciones Exteriores, mediante actividades dirigidas a extender los lineamientos de Política exterior de México.	Relaciones Internacionales.	Sin ayuda.
1652	Investigación y Análisis.	Comisión Nacional de Alimentación.	Mutuo acuerdo.	Brindar apoyo en el diseño y construcción de nuevas instalaciones que permitan solucionar el problema de almacenamiento y comercialización de los productos de abasto.	Arquitectura.	\$10,000.00.
1653	Auditoría Interna.	Instituto Mexicano de Comercio Exterior.	Mutuo acuerdo.	Apoyar los proyectos del instituto mediante la planeación y coordinación de la realización permanente de auditoría financiera, resultados de programas, operaciones y legalidad.	Contaduría, Derecho y Economía.	\$8,000.00.
1658	07-Apoyo Administrativo/02-Modernización Administrativa. 05-Administración de Recursos.	CONASUPO.	Matutino.	Participar en el procedimiento administrativo organizacional que realizan los dirigentes de áreas de trabajo de esta entidad.	Administración e Ingeniería Mecánica y Eléctrica.	\$4,000.00
1659	07-Apoyo Administrativo/03-Administración y Desarrollo de Personal.	CONASUPO.	Matutino.	Participar en los recursos de capacitación que sirvan como base para la vinculación de necesidades y objetivos de la institución, con el fin de incrementar los índices de productividad.	Psicología (especialidad en área del Trabajo), Administración y Pedagogía.	\$4,000.00
1660	07-Apoyo Administrativo/03-Desarrollo de Personal.	CONASUPO.	Matutino.	Participar en la organización para reclutamiento y selección de personal más eficiente que permita satisfacer los requerimientos del puesto vacante.	Psicología (área del Trabajo).	\$4,000.00
1661	07 - Apoyo Administrativo/02-Modernización y Coordinación de la Programación Interna.	CONASUPO.	Matutino.	Participar en el proceso de actualización para el cumplimiento de los parámetros establecidos dentro de las diferentes áreas de recursos humanos situadas en cada distribuidora regional.	Administración.	\$4,000.00

CLAVE	NOMBRE DEL PROGRAMA	INSTITUCION PATROCINADORA	HORARIO	OBJETIVO	CARRERAS	AYUDA ECONOMICA MENSUAL
1662	R.D. Formulación y Conducción de la Política Industrial y Comercial /02-Coordinación y Conducción de la Planeación Sectorial.	CONASUPO.	Matutino.	Contribuir en el desarrollo de las actividades que se llevan a cabo en el área de estudios económicos, a fin de instrumentar mecanismos de operación que permitan obtener mejores resultados.	Economía y Administración.	\$4,000.00
1663	07-Apoyo Administrativo / 03-Desarrollo Social y Cultural del Personal.	CONASUPO.	Matutino.	Participar en una campaña de capacitación del personal técnico de los centros CONASUPO, proponiendo soluciones a los problemas técnicos planteados.	Diseño Industrial, Psicología (área del Trabajo) y Administración.	\$4,000.00
1665	07-Apoyo Administrativo / 02-Modernización Administrativa.	CONASUPO.	Mutuo acuerdo.	Diseñar y proponer sistemas de organización funcional en la empresa, con el fin de lograr una mejor administración de recursos humanos, así como la óptima utilización del equipo de computación dentro de la misma.	Administración, Contaduría e Ingeniería en Computación.	\$4,000.00
1666	07-Apoyo Administrativo / 05-Administración de Recursos Materiales y Servicios Generales.	CONASUPO.	Matutino.	Participar en la elaboración de programas de evaluación dentro de las jefaturas administrativas de la zona con el objeto de lograr la adecuada administración de recursos materiales y servicios generales.	Administración e Ingeniería Mecánica y Eléctrica.	\$4,000.00
1664	07-Apoyo Administrativo / 07-Conducción de la Comunicación Social.	CONASUPO.	Mutuo acuerdo.	Participar en actividades tendientes al mejoramiento del proceso de comunicación social de CONASUPO con la comunidad rural, a fin de difundir las actividades que realiza en materia de capacitación.	Ciencias de la Comunicación, Ciencia Política y Administración Pública (especialidad en Administración Pública) y Administración.	\$4,000.00
1667	07-Apoyo Administrativo / 08-Coordinación y Evaluación del Sistema de Control.	CONASUPO.	Mutuo acuerdo	Participar en la elaboración y evaluación de un sistema de cómputo para el procesamiento de datos, con la finalidad de proponer alternativas que mejoren el funcionamiento del fideicomiso.	Ingeniería en Computación.	\$4,000.00
1668	R1-Apoyo al Abasto, Regulación y Comercialización/04.	CONASUPO.	Matutino.	Participar en el desarrollo de programas de compra-venta de productos agrícolas perecederos que se encuentran a cargo del fideicomiso.	Administración, Ingeniería Agrícola, Ingeniería Mecánica y Eléctrica y Contaduría.	\$4,000.00
1669	Apoyo al Abasto, Regulación y Comercialización /07-Otros Productos.	CONASUPO.	Matutino.	Participar en investigaciones a nivel nacional del mercado de frutas y hortalizas, a fin de contribuir en la extensión del programa de perecederos.	Ingeniería Agrícola, Administración, Sociología, Economía, Matemáticas Aplicadas y Computación.	\$4,000.00
1670	07-Apoyo Administrativo/ 01-Coordinación de Servicios.	CONASUPO.	Matutino.	Participar en la operación de apoyo a los programas de carácter presidencial enfocados al fideicomiso.	Administración.	\$4,000.00
1654	07-Apoyo Administrativo 02-Modernización Administrativa.	CONASUPO.	Matutino.	Participar en la planeación y promoción de las actividades que operan las empresas, referentes a la distribución, mayoreo y menudeo, de los productos básicos.	Administración.	\$4,000.00
1655	07-Apoyo Administrativo/ 05-Recursos Materiales y Servicios Generales.	CONASUPO.	Mutuo acuerdo.	Participar en el diseño y organización de los inmuebles que requiera la empresa de acuerdo a las necesidades de cada área.	Arquitectura.	\$4,000.00
1656	07-Apoyo Administrativo/ 02-Modernización.	CONASUPO.	Matutino.	Participar en el desarrollo de los programas de comercialización agropecuaria.	Relaciones Internacionales, Administración, Planificación para el Desarrollo Agropecuario y Economía.	\$4,000.00
1657	07-Apoyo Administrativo/ 02-Coordinación de la Programación Interna.	CONASUPO.	Matutino.	Planificar y ordenar adecuadamente recursos humanos, financieros y materiales, con el fin de obtener un buen funcionamiento de la institución.	Administración y Contaduría.	\$4,000.00
1672	Asuntos Fronterizos y de Comercio Exterior.	Secretaría de Hacienda y Crédito Público.	Mutuo acuerdo.	Participar en la adecuación de los aranceles, precios oficiales y permisos de importación que maneja la Secretaría, con el fin de orientar acerca de asuntos fronterizos, conforme a la política de comercio exterior.	Economía.	\$20,000.00
1673	Análisis y Dictámenes.	Secretaría de Hacienda y Crédito Público.	Mutuo acuerdo.	Coadyuvar en el desarrollo de las actividades del programa de trabajo que este año desarrolla el Departamento de Análisis y Dictámenes.	Economía.	\$20,000.00
1674	Sistema de Información Hacendaria.	Secretaría de Hacienda y Crédito Público.	De 14:00 a 18:00 horas.	Participar en la operación y mantenimiento de sistemas electrónicos para el procesamiento de datos, aplicables a los asuntos administrativos de la Secretaría.	Ingeniería en Computación.	\$10,000.00.
1675	Organismos de Cooperación Económica Regional en América Latina.	Secretaría de Hacienda y Crédito Público.	Mutuo acuerdo.	Contribuir en la formulación de la política hacendaria dentro de organismos para obtener una cooperación económica regional.	Relaciones Internacionales.	\$20,000.00.
1676	Boletín de Información Internacional.	Secretaría de Hacienda y Crédito Público.	Mutuo acuerdo.	Desarrollar e interpretar los sucesos referentes a la evolución de la economía internacional.	Economía.	\$20,000.00.
1697	Programación, Presupuestación y Control del Gasto Público.	Secretaría de Hacienda y Crédito Público.	Matutino.	Lograr que las delegaciones y representaciones regionales ejerzan de una manera congruente, honesta, eficaz y eficiente el programa de presupuesto.	Ciencia Política y Administración Pública (especialidad en Administración Pública).	\$20,000.00.

(Pasa a la pág. 29)

Se celebrará en la Paz,
Baja California

Reunión anual de la Unión Geofísica Mexicana

Del 12 al 16 de noviembre, en La Paz, Baja California, se celebrará la Reunión anual de la Unión Geofísica Mexicana, con el apoyo del Instituto de Geofísica, el Centro de Ciencias de la Atmósfera y la Coordinación de la Investigación Científica de la UNAM, el Consejo Nacional de Ciencia y Tecnología, el CICESE, la Universidad Autónoma de Baja California Sur y otras universidades de provincia.

FFyL/CLH

Curso de civilización náhuatl



La Facultad de Filosofía y Letras, a través de la Coordinación de Letras Hispánicas, impartirá el **Curso de civilización náhuatl**, que tendrá por objetivo fundamental la revisión de la sociedad, economía, aspectos políticos, religiosos y económicos de la cultura náhuatl, al mismo tiempo será revisada la producción literaria de este pueblo (poesía, prosa, teatro).

Inicio del curso: jueves 25 de octubre al viernes 9 de noviembre.

Horario: 10:00 a 12:00 h.

Impartido por: doctor José Rubén Romero.

Salón: 103 de la Facultad de Filosofía y Letras.

Teoría del análisis del discurso

También tendrá lugar una mesa redonda con el tema: **Teoría del análisis del discurso**, en la cual participarán César González, Luisa Puig, Rubén Chuaqui y Raúl Dorra.

Los comentaristas serán: José Pascual Buxó y Gilberto Giménez.

La mesa se efectuará el 30 de octubre, a las 18:00 h, en el salón 09 de la facultad.

Mesa redonda

Reflexión y balance del curso: La formación del Estado mexicano

La Facultad de Ciencias Políticas y Sociales informa de la mesa Redonda: **Reflexión y balance del curso: La Formación del Estado mexicano**, en donde estarán como comentaristas: Paulina Fernández, Juan Felipe Leal, Samuel León, Leonor Ludlow, Jacqueline Peschard, Cristina Puga, Carmen Sáenz y José Woldenberg, como moderadora actuará Aurora Cano, el miércoles 24 de octubre, de 18:00 a 20:00 h, en San Ildefonso, Justo Sierra 16, 3er patio, 1er. piso.

Sesiones ordinarias de la
Academia Nacional de
Medicina

Los grandes síndromes en medicina

Sesión ordinaria de la Academia Nacional de Medicina del 24 de octubre a las 20:00 horas, en su Salón de Actos. Presidencia del doctor José Kuthy Porter

Programa:

I. Lectura del acta de sesión anterior.
II. Simposio sobre **Los grandes síndromes en medicina**. Coordinador: doctor Norberto Treviño García Manzo.

- **Introducción.** Doctor Norberto Treviño García-Manzo. 10'
- **Obesidad.** Doctor David González Bárcena. 15'
- **Depresión.** Doctor Guillermo Calderón Narváez. 15'
- **Menopausia.** Doctor Carlos MacGregor Sánchez Navarro. 15'
- **Alcoholismo.** Doctor Carlos Campillo Serrano. 15'
- **Síndromes funcionales.** Doctor Horacio Jinich. 15'
- **Conclusiones.** Doctor Norberto Treviño García-Manzo. 5'

III. Lectura del dictamen que rinde el Comité de Admisión, acerca de la propuesta como miembro honorario del doctor Rafael Méndez.

IV. Lectura del dictamen acerca de los premios y fondos de la Academia Nacional de Medicina.

La Facultad de Medicina vista hoy, ante las necesidades del mañana

Sesión ordinaria de la Academia Nacional de Medicina del 31 de octubre, a las 20:00 h, en la Unidad de Congresos del Centro Médico Nacional, bloque "B", avenida Cuauhtémoc 330. Presidencia del doctor José Kuthy Porter.

Programa:

I. Lectura del acta de la sesión anterior.
II. Simposio sobre: **La facultad de medicina vista hoy, ante las necesidades del mañana**: Coordinador: doctor Fernando Cano Valle.

- **Marco conceptual y doctrinario.** Doctor Fernando Cano Valle. 15'
- **La licenciatura.** Doctora María Elisa Celis Barragán. 20'
- **El posgrado.** Doctor Romeo González Constandse. 15'
- **La investigación.** Doctor Rodolfo Rodríguez Carranza. 15'
- **El desarrollo tecnológico.** Doctor Enrique Piña Garza. 10'
- **La planeación y la evaluación académica.** Doctor Pablo Moreno Silva. 15'
- **Conclusiones.** Doctor Fernando Cano Valle. 5'

III. Lectura del dictamen acerca del Noveno Concurso Nacional de Obras Médicas Salvat.

Dirección General de Extensión Académica

Grandes Ideas/Grandes Temas

La Dirección General de Extensión Académica, en colaboración con la Filmoteca de la UNAM y la Facultad de Medicina, informa del **Proyecto Grandes Ideas/Grandes Temas**, que para esta ocasión presenta el ciclo de conferencias **El cine**, a efectuarse del 23 al 26 de octubre en el auditorio del edificio de investigación, de la facultad, de acuerdo al siguiente

Programa:

Martes 23

- **Inauguración**, 11:00 h.
- Conferencia, 11:30 h: **El origen del cinematógrafo.** Manuel González Casanova.
- Proyección, 12:00 h: **El nacimiento del cine.** Director: R. Leenhardt, Francia, 1946.
- Conferencia, 18:00 h: **La transición del cine silente al cine sonoro.** Tomás Pérez Turrent.
- Proyección, 19:00 h: **La huelga.** Director: S.M. Einsenstein, URSS, 1924.

Miércoles 24

- Conferencia, 11:00 h: **El aprendizaje de las técnicas cinematográficas.** Francisco Gaytán.
- Proyección, 11:30 h: **El acorazado Potiamkin.** Director: S.M. Einsenstein, URSS, 1925.

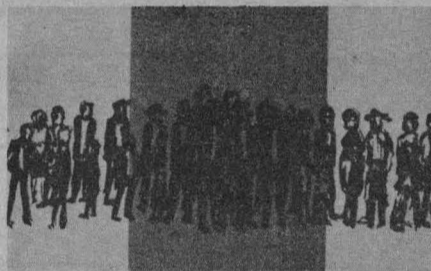

Jueves 25

- Conferencia, 11:00 h: **La comicidad en el cine.** Nelsón Carro.
- Proyección, 11:30 h: **La gran persecución.** Director: R. Youngstan, USA, 1960.
- Conferencia, 18:00 h: **Los patrones familiares y sociales en el cine.** Director: Eduardo de la Vega.
- Proyección, 18:30 h: **Sucios, malos y feos.** Director: E. Scola, Italia, 1973.

Viernes 26

- **Visita guiada a los Estudios América.**
- Exposición: **Y la provincia fue al cine**, del 23 al 26 de octubre, en el vestíbulo del Auditorio Principal.

Los miércoles, política

A la vez, en colaboración con la Facultad de Ciencias Políticas y Sociales, informa del ciclo de conferencias **Las clases sociales y la política en México**, que se desarrollará en el antiguo Colegio de San Ildefonso (Justo Sierra No. 16, 3er. patio, 1er. piso, Centro), de acuerdo al siguiente

Programa:

Octubre

Miércoles 31. **Movimientos sociales en la Revolución Mexicana** (primera parte). Salvador Hernández.

Noviembre

Miércoles 7. **Movimientos sociales en**

la **Revolución Mexicana** (segunda parte). Esperanza Tuñón.

Las conferencias son de 18:00 a 20:00 h.

Los jueves, economía

Asimismo, la DGEA, en colaboración con la Facultad de Economía, informa del ciclo de conferencias **Los jueves economía**, que se desarrollará en San Ildefonso, de acuerdo al siguiente

Programa:

Noviembre.

Jueves 8. **El empleo en México.** Teresa Rendón.

Jueves 15. **La empresa pública en México.** José Ayala.

Las conferencias son de 18:00 a 20:00 h.

El cuento mexicano

Por otro lado invita al curso **El cuento mexicano**, que se impartirá hasta el 21 de noviembre (los miércoles), de 17:00 a 18:30 h, a cargo del profesor Jaime Cortés, en San Ildefonso, de acuerdo al siguiente

Programa:

Octubre

Miércoles 31. **Cuentistas mexicanos del siglo XX: Alfonso Reyes, Efrén Hernández, Francisco Tairo, José Alvarado.**

Noviembre

Miércoles 7. **Cuentistas mexicanos del siglo XX: Francisco Rojas González, Ramón Rubín, Eraclio Zepeda, Tomás Mojarro.**

Miércoles 4. **Cuentistas mexicanos del siglo XX: José Revueltas, Juan Rulfo, J. José Arreola, Carlos Fuentes.**

Recomendaciones metodológicas

Finalmente, invita a las personas interesadas en tomar el curso **Recomendaciones metodológicas para la elaboración de trabajos de titulación profesional**, que será impartido por el profesor Gustavo de la Vega Shiota, los días 5, 7 y 9 de noviembre, de 17:00 a 19:00 h, en San Ildefonso.

Informes e inscripciones en la sede del curso.

La Enseñanza y Loreto

Curso Vivo de Arte, informa sobre la conferencia **La Enseñanza y Loreto**, que será dictada el 20 de octubre, a las 18:00 h, por el arquitecto Juan Benito Artigas, en San Ildefonso.

Retablística del siglo XVIII

A la vez, Curso Vivo de Arte invita a la conferencia **Retablística del siglo XVIII**, que será dictada el 15 de noviembre, por la licenciada Faustina Torre Ruiz, en la Sala Carlos Chávez del Centro Cultural Universitario, a las 19:00 h.

Informes al teléfono: 655-13-44, extensiones de la 2480 a la 2484.

Cátedra Extraordinaria

Ignacio Chávez

La Facultad de Odontología y el Centro Universitario de Profesores Visitantes de la Secretaría Ejecutiva del Consejo de Estudios de Posgrado invitan a la conferencia que impartirá el doctor Gordon Hardman, con motivo de la ocupación de la Cátedra Extraordinaria Ignacio Chávez, con el tema **Perspectivas de la cirugía oral**, en el auditorio del edificio de Posgrado de la Facultad de Odontología, el 24 de octubre a las 10:00 h.

Programa:

- Palabras del doctor José Manuel Berruecos Villalobos, secretario ejecutivo del Consejo de Estudios de Posgrado y director del Centro Universitario de Profesores Visitantes.
- Palabras del doctor Antonio Zimbrón Levy, director de la Facultad de Odontología.
- Conferencia del doctor Gordon Hardman.
- Número musical.

Curso y conferencia

América Latina frente a las elecciones en Estados Unidos

Este curso será coordinado por Gregorio Selser y Enrique Varas Gómez, del 12 al 16 de noviembre, de 18:00 a 20:00 h.

Costo: \$1,600.00 (50% de descuento a estudiantes y profesores universitarios). Se otorgará constancia de asistencia.

Organizan: Departamento de Educación Continua y Vinculación Académica, en coordinación con el Área de Análisis Estratégico del Centro de Estudios Latinoamericanos de la FCPyS.

Métodos de investigación psicosocial

Asimismo, la conferencia **Métodos de investigación psicosocial** (dirigida a estudiantes de maestría de las áreas de sociología, ciencias de la comunicación y psicología clínica), será dictada por el doctor José Remus Araico, los días 23 y 25 de octubre, de 18:00 a 20:30 h, organizada por el Departamento de Educación Continua y Vinculación Académica de la Coordinación de Sociología, del posgrado de Ciencias Políticas y Sociales.

Informes e inscripciones: Departamento de Educación Continua y Vinculación Académica, 2º piso, cubículo 8 del edificio de Posgrado. Teléfonos 550-54-94, directo y 550-52-15, extensión 3483.

Coordinación de Humanidades

Curso en el PUJS

La problemática financiera y monetaria Internacional

El Programa Universitario Justo Sierra, a través del Área de Asuntos Económicos Internacionales, informa del curso sobre **La problemática financiera y monetaria internacional**.

Presentación:

Desde 1981 el sistema económico mundial entró en una crisis de carácter estructural y global sin precedente. Es indudable que en el fenómeno de recesión experimentado por la economía internacional, los problemas financieros y monetarios constituyen el factor fundamental de la crisis, manifestándose en ocasiones como causa y a veces como consecuencia de ella.

La problemática del financiamiento y de las monedas ha venido afectando por igual a países industrializados como a naciones en desarrollo, a los bancos multilaterales públicos, a la banca privada internacional, al Fondo Monetario Internacional y a los fondos mundiales y regionales de desarrollo.

La presente crisis y los desafíos que plantea se materializan con particular fuerza en la deuda externa y en la insuficiencia de liquidez internacional.

Estos dos elementos inducen factores de inestabilidad en el sistema monetario internacional y se constituyen en obstáculos del desarrollo económico mundial en corto y mediano plazos.

La importancia, el papel y la participación de México en el contexto de esta problemática, y de sus implicaciones nacionales y mundiales, demandan un análisis riguroso aunque breve.

Objetivos:

Actualización y repaso de la crisis financiera y monetaria internacional y sus implicaciones.

Dotar a los participantes de un conocimiento teórico y práctico sobre la presente situación financiera y monetaria internacional, su problemática, alcances, alternativas y perspectivas.

En este contexto, los participantes también conocerán un panorama preciso sobre la inserción y el papel de México en esta situación.

Dirigido a:

Economistas, administradores, contadores públicos, abogados, especialistas en banca y finanzas, y otros pro-

fesionistas que desempeñen funciones relacionadas con las políticas financieras y monetaria, la banca y finanzas nacionales y la política económica internacional para la toma de decisiones en los sectores público, académico y privado. Asimismo, está dirigido a investigadores, profesores, estudiantes de posgrado y pasantes de licenciatura que deseen incursionar en el tema del curso.

Organización y coordinación académica:

Área de Asuntos Económicos Internacionales del Programa Universitario Justo Sierra.

Programa:

Octubre

Lunes 22. **Aspectos conceptuales y teóricos del financiamiento y la moneda**, doctor Antonio Aspra, UNAM.

Martes 23. **Las instituciones de Bretton Woods y otros organismos para la cooperación financiera monetaria internacional**, licenciada Irma Manrique, Instituto de Investigaciones Económicas, UNAM.

Miércoles 24. **Las propuestas de países en desarrollo en materia financiera y monetaria. La participación de México**, licenciado Eduardo Morales Pérez, Banco de México.



Jueves 25. **Balanzas de pagos y sector externo en el mundo en desarrollo. El caso de México**, maestro Pablo Ruiz Nápoles, UNAM.

Viernes 26. **La reforma monetaria internacional: mecanismos, alcances y perspectivas. Implicaciones para los países en desarrollo**, licenciado Miguel Acevedo Garat, FOMEX.

Lunes 29. **La deuda externa del Tercer Mundo. Los casos de América Latina y México**, doctora Rosario Green, Instituto Matías Romero de Estudios Diplomáticos.

Martes 30. **Las negociaciones financieras y monetarias en los foros multilaterales**, licenciado Alejandro Cruz Serrano, PUJS, Secretaría de Energía, Minas e Industria Paraestatal.

Miércoles 31. **La organización financiera internacional. Situación actual, alternativas y perspectivas**, licenciado José Manuel Suárez Mier, Banco de México.

Noviembre

Jueves 1. **Situación y perspectivas del Fondo Monetario Internacional. La relación de México con el FMI**, licenciado Ariel Buira Seira, B de M.

Lunes 5. **La cooperación financiera y monetaria en América Latina. Sus efectos en la integración**, licenciado Salvador Arriola, Secretaría de Hacienda y Crédito Público.

Martes 6. **La renegociación de la deuda externa de América Latina y México. El consenso de Cartagena**, embajador Jorge Eduardo Navarrete, Secretaría de Relaciones Exteriores.

Miércoles 7. **Los recursos externos en las operaciones de la Banca Nacional**, doctor Tomás Peñaloza Webb, Banca Serfin.

Jueves 8. **La aplicación del financiamiento externo a los proyectos de desarrollo de México**, licenciado Eduardo Ibáñez Mariño, UNAM. SHY-CP.

Conclusiones: viernes 9. Mesa redonda (17:00 h.), y clausura (18:30 h.).

Duración: del 22 de octubre al 9 de noviembre, lunes a viernes, de 17:00 a 20:00 h.

Cuota de inscripción:* público en general: \$10,000.00, estudiantes: \$5,000.00.

*Incluye material bibliográfico necesario.

Periodo de inscripción: hasta el día de hoy.

Requisitos de admisión: nivel académico mínimo de licenciatura (pasantes o titulados).

Acreditación: contar con el 80% de asistencia como mínimo.

Al término del curso se otorgará constancia de participación.

Sede: Programa Universitario Justo Sierra.

Informes e inscripciones: Programa Universitario Justo Sierra. Área de Asuntos Económicos Internacionales, Justo Sierra 16, tercer piso, Centro. Teléfonos: 522-43-91 y 522-47-03, extensiones 254 y 238.

Cupo limitado a 50 participantes.

Se efectuará en el Centro Médico Nacional

Reunión de Investigación Pecuaria en México 1984

Los días 29, 30 y 31 de octubre y 1º de noviembre se efectuará en la Unidad de Congresos del Centro Médico Nacional la **X Reunión de Investigación Pecuaria en México 1984**, organizada por la Facultad de Medicina Veterinaria y Zootecnia y la Facultad de Estudios Superiores Cuautitlán de la UNAM, el Instituto Nacional de In-

vestigaciones Pecuarias y el Colegio de Posgraduados de la SARH.

El objetivo de la reunión será ofrecer un foro para la presentación de los trabajos realizados en las instituciones que se dedican a la investigación pecuaria, con miras a incrementar el intercambio de experiencias.

Para mayores informes, comunicarse con Héctor Quiroz Romero, FMVyZ; Roberto Cervantes, FESC; Armando S. Shimada, INIP, y Manuel Cuca García, Col. Pos., a los teléfonos 548-82-99; 91-595-829-94; 570-31-00, extensión 150, y 585-45-55, extensiones 53 y 56, respectivamente.

En una teoría de los géneros artísticos, los parientes pobres —para parafrasear a Umberto Eco— son los géneros del no-arte; lo que los alemanes llaman el Kitsch. Vulgarmente el comic, la canción, los cartoons, y hasta la estética canónica del bello partido de fútbol.

“Si todas estas cosas —y muchas más, dice Eco— son actividades formativas del hombre deberá existir en ellas la posibilidad de una fenomenología estética. Excluyamos, sin embargo, una hipotética concepción según la cual éstas serían consideradas como las formas de arte fundamentales de nuestra civilización y, por tanto, axiológicamente superiores: Esto sería hacer estética ficción. Pero no obstante habrá que estudiar la estructura de estos tipos de comunicación y lo que, bien o mal, aportan a la dialéctica de las formas y en qué medida, por tanto, influyen sobre las formas superiores; y asimismo, naturalmente, en qué medida son influidos ellos por las formas superiores”. (Eco, Umberto. *Diario Mínimo*. Barcelona. Ediciones Península, 1973, pp. 41-42)

No hay duda pues, de que existen innumerables formas de comunicación que al ser manifestaciones de la cultura popular, usualmente no son estudiados por los expertos —salvo sus excepciones—. Porque quién habría de negar la importancia que tiene tanto la historieta como la fotonovela (y ésta aunque sólo fuera por sus inimaginables tirajes); quién habría de negar la magia, profundamente enraizada en nuestras tradiciones; quién podría desconocer la estética de nuestros tianguis y mercados, el buen humor y penetración psicológica de los letreros que se ponen en las defensas de los camiones, sólo por dar algunos ejemplos; pero se cuenta además con la extraordinaria riqueza de temas, formas y materiales del arte popular (artesanía, indumentaria e incluso arquitectura).

La religión y lo cursi

Ahora bien, dentro de la estética de los parientes pobres hay algunas manifestaciones que en un sentido general se han refutado como cursis. Según Francisco de la Maza, hay una cursilería —por lo demás bastante extendida— que se da en aspectos religiosos “en la Primera Comunión, las misas de quince años y las bodas de plata y de oro, así como las de graduaciones de bachilleres de gorras sajonoides”. (Para las citas de De la Maza véase: *Notas sobre lo cursi*, en *Anales del Instituto de Investigaciones Estéticas*. México, UNAM, 1970, No. 39., pp. 33 a 50).

Los calendarios son otra forma de lo cursi. Los hay —expresa De la Maza— “patrióticos, religiosos, familiares, costumbristas, mitológicos, eróticos, de anuncios, de retratos y de ciertos sucesos históricos”. Véase si no: “el calendario —seguimos con De la Maza— es una de la apoteosis más señeras de la cursilería”. Sirva de ejemplo una representación del Cura Hidalgo:

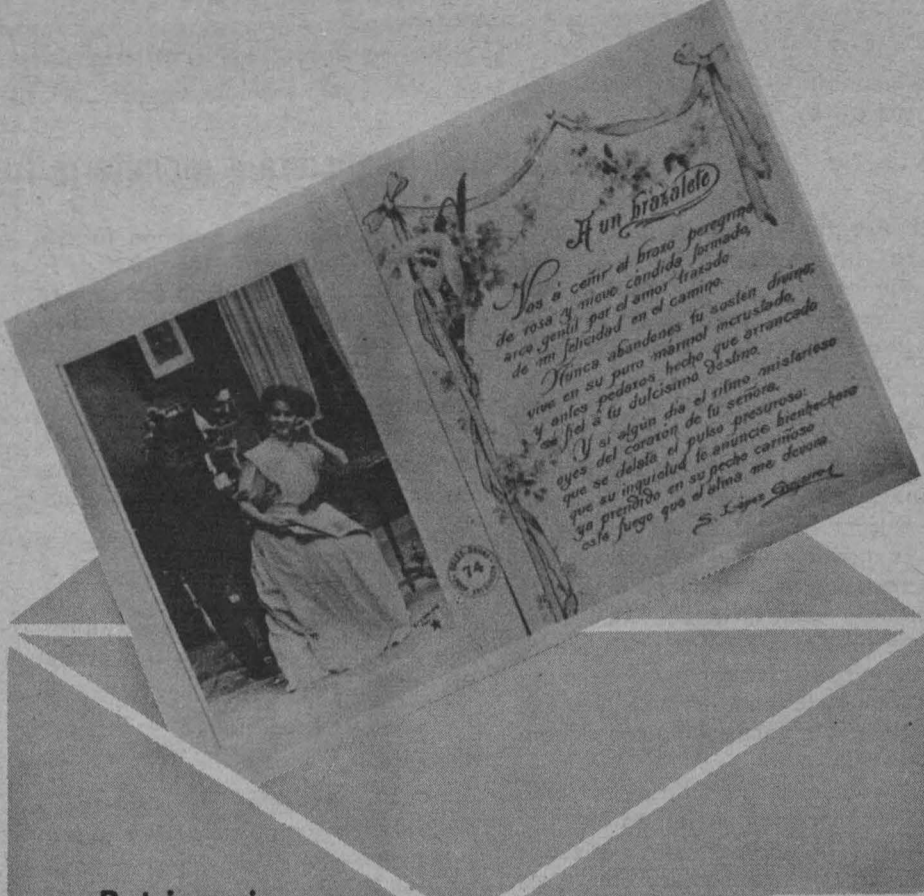

Patrimonio Universitario

Colecciones de la antigua Academia de San Carlos

Las postales de amor de principios de siglo, testimonio poético de la cultura popular mexicana

- A estas tarjetas acompañan poemas que sintetizan y complementan los sentimientos populares
- Lo cursi: querer llegar a las cumbres de lo elegante y distinguido y quedarse a la mitad



Dicen que el nauta que frecuenta el tupo
Del yermo boreal, venciendo el frío,
Recibe a veces de ignorado cielo
Una olorosa resaca de estío.
¡Qué beso el de tal hábito de paso!
¡Qué fruición! ¡Qué delicia! ¡Qué embeleso!
¡Sólo un beso de amor produce acaso
Mayor placer que semejante beso!
Pues bien, yo experimento a tus miradas
Lo que era el polo el peregrino siente,
Cuando una de esas brisas perfumadas
Va de otro clima a acariciar su frente.
En mi noche invernal, Dios ha querido
Que el resplandor de tus pupilas juega
Un estuivo de rosas difundido
En un rayo de sol de primavera.

Salvador Díaz Mirón

“Está el anciano cura de blanca, larga y alborotada cabellera; vestido con una especie de abrigo más abajo de la rodilla y con amplias y gruesas solapas; en el cuello, una camisa blanca con dos picos cafés, como los de las solapas. Calza botas y sus pies pisan una gruesísima cadena, tan gruesa y feroz, que resulta una ignominia para lo que representa, es decir, la Nueva España, el Virreinato, la Colonia, tres siglos de formación histórica que son quierase o no, nuestro pasado más vital, pues no vivimos ahora, a la manera del otro pasado, el indígena, sino que vivimos nuestra incorporación a Europa, a la cultura occidental. La faja que cierra en su cintura el sobretodo, ése que no quiso ser sotana, es una preciosidad: es roja, anudada con escandalosa vuelta en el flanco derecho y con dos borlas doradas en las puntas. Esto es lo mismo que estofar a las esculturas de los santos.

“Con su mano izquierda enarbolando la Virgen de Guadalupe, la de Atonilco, hecha un lábaro ya, con sus cenefas doradas arriba y en las pun-



De Nauta
No más amor! Mullidos
para siempre las dulces
de acaloran las migajas
que el alano finge en su
Ello que sea la culpa
en que un tiempo todo
apropiada el viento de las
y todo el corazón independiente.
Adios bellidos, mueren
cuando desdichas amoro,
no nuestra no, ni nuestra
que a guerra de deba, de la
y de luchar con no delirio
de todo un pecho en los p...

tas, que nunca tuvo. Una bien pintada paloma, que no podía faltar, re-vuela enfrente, abriendo sus alas enormes y la cola en abanico. Pero lo más significativo y cursi es el ángel, un hermoso muchacho andrógino, de rizada y blanca cabellera —tan rubio, tan oxigenado es el pelo, que resulta blanco— vestido como musa romántica, con una túnica azulosa que le vuela por todas partes, a pesar de lo cual saca de aquel mar de gasa la pierna izquierda, desnuda hasta la ingle, fina y esbelta pierna que también se esforzaban en enseñarnos los ángeles barrocos. Este ángel va a coronar al Padre de la Patria, pero antes, en un tierno arrebatado que nos conmueve, el joven alado se inclina y besa la frente del anciano.

Lo exquisito fallido

Y a todo esto: ¿Qué es lo cursi? Dice De la Maza que es en el año de 1869 en que el Diccionario de la Real Academia admite por primera vez en el vocabulario castellano la palabra cursi, definiéndola así: Que presume de fino sin serlo; ridículo, de mal gusto. Esta definición puede perfeccionarse con la que acuñó Antonio Gómez

Octubre



Lunes 22

7:05 h. Chopin, Frederic: Estudios para piano, Op. 25, y "Tres nuevos estudios".
 7:45 h. Galería Universitaria, presenta Academia Médica.
 8:45 h. Galería Universitaria, por el Departamento de Promoción.
 9:20 h. Tartini, Giuseppe: Sinfonía en La mayor.
 11:00 h. Scarlatti, Domenico: Sonatas para clavicémbalo, volumen 3 (I).
 11:30 h. Pensamiento e ideas de hoy, por Tomás Mojarro.
 11:45 h. Vivaldi, Antonio: Concierto para violín y orquesta en Sol menor, Op. 8, No. 2 "El verano".
 13:00 h. Liga de Compositores Mexicanos, programa No. 1.
 13:30 h. Hablemos de música, Los compositores y sus obras, por Uwe Frisch.
 13:45 h. Roman, Johann Helmich: Sinfonía en Re mayor.
 14:00 h. Retratos de familia, por Beatriz Bueno.
 14:15 h. Lechner, Leonhard: "El Cantar de los Cantares" para coro.
 14:30 h. Ohana, Maurice: "Caprichos" para piano.
 14:45 h. Bittner, Jacques: Piezas para laúd.
 17:00 h. Saint-Saëns, Camille: "Fantasía" para violín y arpa, Op. 124.
 18:00 h. Buxtehude, Dietrich: "En verdad que soportó nuestro mal" (Fürwahr: Er trug unsere Krankheit), cantata.
 19:00 h. La música en imágenes, por la Filmoteca de la UNAM.
 19:15 h. Actualidades científicas, por Juan José Morales.
 20:00 h. Programa especial de Radio UNAM para la Red Universitaria Mexicana.
 21:30 h. Academia poética, por Margarita Peña.
 22:35 h. Cabezón, Antonio de: Obras para teclado (II).
 23:00 h. Transmisión diferida de la XXXIV Temporada de la Orquesta Sinfónica del Estado de México.
 00:30 h. Schubert, Franz: Sinfonía No. 4 en Do menor, D. 417 "Trágica".

El nocturno

El nocturno para piano aparece por vez primera con Field. Este le confiere un carácter de romanza sentimental: la melodía italianizante, la armonía rudimentaria. Los nocturnos de Chopin se inspiran al principio en este modelo, manifestando, sin embargo, unos dones poéticos más sólidos. Chopin compuso veintiún nocturnos. La estructura, generalmente, adopta la forma del lied, contrastando la parte central, muy movida, con la atmósfera tranquila de las partes extremas de la obra.

Martes 23

7:05 h. Schubert, Franz: Cuarteto No. 13 en La menor. Berlioz, Hector: Reverie y Caprice, Op. 8, para violín y orquesta.
 7:45 h. Figuras de El Colegio Nacional, por Radio UNAM y El Colegio Nacional.
 8:50 h. Cursos monográficos, por Alvaro Matute.
 9:20 h. Chopin, Frederic: Scherzo No. 1 en Si menor, Op. 20.
 11:00 h. Revista informativa, por el Departamento de Promoción.
 11:15 h. Telemann, Georg-Philipp:



Programas diarios en AM

7:00 h. Rúbrica.
 8:00, 15:00 y 22:00 h. Noticiero de Radio UNAM.
 8:45, 15:30 y 22:30 h. Los universitarios, hoy.
 9:00 h. Cultura y ciencia internacional.
 9:15 y 13:55 h. Noticiero cultural.
 12:00 h. Ventana al mundo.
 17:15 h. Radio UNAM en el mundo.
 17:30 h. Rock en Radio UNAM.
 18:00 h. Rendez vous-avec vous.
 18:30 h. La familia Baumann.
 18:45 h. El italiano a través de sus canciones.
 19:00 h. Pop pedagógico.
 19:30 h. Panorama del jazz.
 1:00 h. Fin de labores.

Concierto en Re mayor para trompeta (clarín) y doble orquesta de cuerdas.

11:30 h. Palabras sin reposo, por Tomás Mojarro.
 11:45 h. En la ciencia, por el Centro Universitario de Comunicación de la Ciencia.
 12:30 h. Recital de música vocal: Haendel, Georg Friedrich: Arias y dúos de Sosarme.
 13:00 h. Spohr, Ludwig: Octeto en Mi mayor, Op. 32.
 13:30 h. Folclor y creación, por Mario Kuri Aldana.
 14:00 h. Museos en el aire, por Raquel Tibol.
 14:15 h. La guitarra en el mundo, por Juan Helguera.
 14:30 h. Wagner, Richard: "Gran sonata" en-La mayor.
 17:00 h. Transmisión diferida del XI Festival Internacional Cervantino 1983.
 18:00 h. Scarlatti, Domenico: Sonata para piano.
 19:00 h. Palestrina, Giovanni Pierluigi da: Motetes.
 20:00 h. Diálogos, por Margarita García Flores.
 20:15 h. Fonoteca Raúl Hellmer, Flor y canto, por Irene Vázquez.
 20:45 h. Debussy, Claude Achille: "Imágenes" para piano, Serie II.
 21:00 h. Crítica de las artes, El teatro en que vivimos, por Josefina Brun y Esther Seligson.

21:15 h. Retrato hablado, Eduardo Mata, compositor y director de orquesta, por Elvira García.
 21:45 h. Penderecki, Krzysztof: "Capricho No. 2" para violín y orquesta.
 22:35 h. Gastoldi, Giovanni: Doce "balletti" para cantar, tocar y bailar.

Miércoles 24

7:05 h. Petrini, Francois: Concierto para arpa y orquesta No. 4 en Mi bemol. Beethoven, Ludwig van: Fantasía en Do menor, Op. 80, para piano, coro y orquesta.
 7:45 h. Galería Universitaria, presenta Academia Médica.
 8:45 h. Galería universitaria, Filosofía contemporánea, por Ricardo Guerra.
 9:20 h. Soler, Antonio: Concierto No. 5 para dos instrumentos de teclado.
 11:00 h. Brahms, Johannes: Cuarteto de cuerdas en La menor, Op. 51, No. 2.
 11:30 h. Pensamiento e ideas de hoy, por Tomás Mojarro.
 11:45 h. Ravel, Maurice: "Valses nobles y sentimentales" para piano.
 13:00 h. Carrillo, Julián: "Horizontes", poema sinfónico. Chávez, Carlos: Corrido "El sol".

Conciertos en AM

Matutinos

Lunes 22

9:30 h. Erland von Koch: "Capricho nórdico", Op. 26. Joaquín Turina: Danzas gitanas, Op. 55. Martian Negrea: Rapsodia rumana No. 2, Op. 18. Béla Bartók: Concierto para dos pianos, percusión y orquesta. Wolfgang Amadeus Mozart: Sinfonía No. 38 en Re mayor, K. 504, "Praga".

Martes 23

9:30 h. Sergei Rachmaninoff: "La isla de los muertos", poema sinfónico, Op. 29. Moriz Moskowski: Suite No. 3, Op. 79. Camille Saint-

Saëns: Concierto para piano y orquesta No. 4 en Do menor, Op. 44. Félix Mendelssohn: Sinfonía No. 5 en Re mayor, Op. 107 "Reforma".

Miércoles 24

9:30 h. Ferdinand Herold: Selecciones del acto I del ballet "La fille mal gardée" (arreglo de John Lanchbery). Wolfgang Amadeus Mozart: Concierto para violín y orquesta No. 5 en La mayor, K. 219. Albert Roussel: Sinfonía No. 3 en Sol menor, Op. 42.

Festival de oberturas

Lunes 22

12:30 h. Arthur Seymour Sullivan: "El mikado", "Los guardias del rey" y "Ruddigore". Gioacchino Rossini: "Demetrio y Polibio".

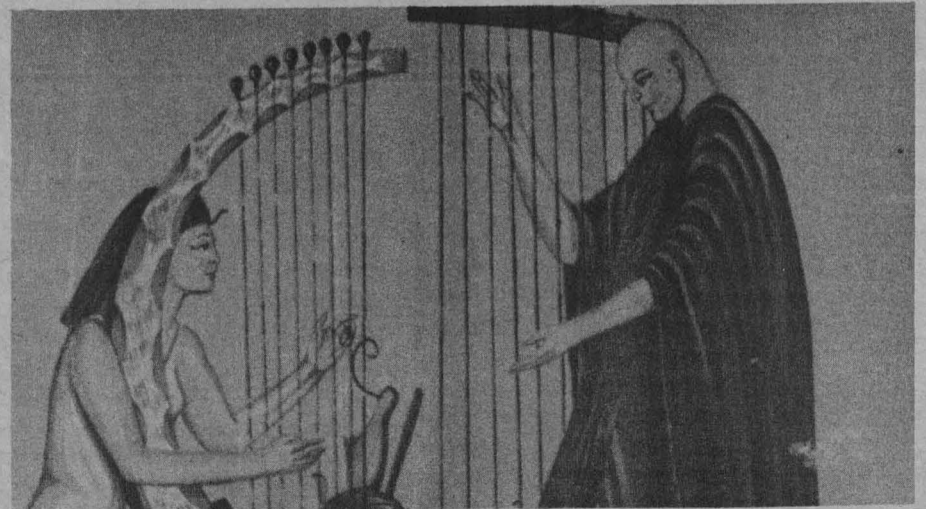

Octubre

Lunes 22

13:30 h. **Hablemos de música**, Los compositores y sus obras, por Uwe Frisch.

13:45 h. Henze, Hans Werner: "Tres tientos" para guitarra.

14:00 h. Strauss, Richard: Suite de "El burgués gentilhomme". Besard, Jean-Baptiste: Música para laúd del "Thesaurus harmonicus".

17:00 h. Bach, Johann Sebastian: Sonata en trío No. 4 en Mi menor para órgano.

18:00 h. Laló, Edouard: "Rapsodia noruega".

19:00 h. De autores y libros, por Elena Urrutia.

19:15 h. Debussy, Claude Achille: "En blanco y negro", suite para 2 pianos.

20:00 h. **Fonoteca de Radio UNAM**, por Rodolfo Sánchez Alvarado.

21:00 h. **Homenaje a Octavio Paz**.

22:35 h. Antheil, George: "Ballet mécanique" (versión de 1954).

13:00 a 15:00 h. Bernstein, Leonard: Tres episodios coreográficos de "On the town". Mussorgsky, Modesto: Preludio y danza de los esclavos persas de "Jovánshchina". Stravinsky, Igor: "Orfeo", ballet en tres escenas. Grieg, Edward: Concierto para piano y orquesta en La menor, Op. 16. Beethoven, Ludwig van: Sinfonía No. 2 en Re mayor, Op. 36.

18:00 a 20:00 h. **Liga de Compositores Mexicanos**, programa No. 2. Obras para arpa de autores franceses. Mozart, Wolfgang Amadeus: "Una pequeña serenata" en Sol mayor, K. 525, y Concierto para oboe en Do mayor, K. 314. Sibelius, Jean: Sinfonía No. 7 en Do mayor, Op. 105.

20:00 a 21:30 h. Programa especial de Radio UNAM para la Red Universitaria Mexicana.

21:30 a 24:00 h. Chaikovsky, Piotr Ilych: "El lago de los cisnes", ballet en cuatro actos (versión completa).

ria de Sorochimsk". Bacarise, Salvador: Concertino en La menor para guitarra y orquesta, Op. 72. Brückner, Anton: Sinfonía No. 8. en Do menor.

17:00 a 18:00 h. Transmisión diferida del XI Festival Internacional Cervantino-1983.

18:00 a 19:10 h. **Opera en Radio UNAM**: "Cavalleria rusticana" (Honor campesino), en un acto, de Pietro Mascagni.

19:10 a 20:00 h. Conciertos de Radio Nederland con obras de Beethoven y Schat.

20:00 a 21:00 h. Haendel, Georg Friedrich: "Música de los fuegos artificiales" en versión original. Brahms, Johannes: Sonata para piano No. 2 en Fa sostenido menor, Op. 2. Torroba, Federico: Tres piezas para guitarra.

21:00 a 22:00 h. Weber, Carl Maria von: Concierto para piano y orquesta No. 1 en Do mayor, Op. 11. Rimsky-Korsakov, Nikolai: "Scherhezada", suite sinfónica, Op. 35. 22:00 a 23:00 h. Rachmaninoff, Sergei: Preludios para piano del Op. 23 y del Op. 32. Falla, Manuel de: Concierto en Re mayor para clavicimbaló y cinco instrumentos. Szymanowski, Karol: Cuarteto de cuerdas No. 2, Op. 56.

23:00 a 24:00 h. Lumbye, Hans Christian: Valses, Polkas, Galops. Vaughan-Williams, Ralph: Sinfonía No. 9 en Mi menor.

24:00 a 1:00 h. Bach, Johann Sebastian: Cantata No. 147 "Herz und Mund und Tat und Leben" (Corazón, labios, acto y vida). Haydn, Josef: Sinfonía No. 52 en Do menor.

Opus

Opus, obra (del latín). En música se llama así a la composición de un autor, la cual lleva un número, que es el que le corresponde por orden cronológico. Parece que el primero que decidió hacer así el catálogo de su obra fue Monteverdi.



Martes 23

15:35 h. Georges Auric: "Fedra", suite sinfónica. Béla Bartók: Concierto para piano y orquesta No. 3. Antonin Dvorak: Sinfonía No. 3 en Mi bemol mayor, Op. 10.

Miércoles 24

15:35 h. Dimitri Shostakovich: "La ejecución de Stepan Razin", Op. 119 (textos de Yevgeny Yevtushenko). Benjamin Britten: Concierto para violín y orquesta No. 1, Op. 15. Josef Haydn: Sinfonía No. 98 en Si bemol mayor.

De medianoche

Martes 23

23:00 h. Edward MacDowell: Concierto para piano y orquesta No. 2 en Re menor, Op. 23. David Baker: "El gato que peca" para orquesta, soprano y cuarteto de jazz. Wolfgang Amadeus Mozart: Seleccionciones de la ópera "El rapto del serrallo".

Miércoles 24

23:00 h. Karel Husa: Música de Praga, 1968 (pieza orquestal). Richard Wagner: Seleccionciones de "Tristán e Isolda". Carl Maria von Weber: Concierto para clarinete y orquesta No. 2 en Mi bemol mayor, Op. 74. Alan Hovhaness: Sinfonía No. 15, Op. 199, "La peregrinación de plata".

24:00 a 1:00 h. Brahms, Johannes: Sonata para dos pianos en Fa menor, Op. 34a. Tartini, Giuseppe: Concierto para violoncello en La mayor.

Martes 23

13:00 a 15:00 h. Mussorgsky, Modesto: Seleccionciones orquestales de las óperas: "Boris Godunov" y "La Fe-

Miércoles 24

13:00 a 15:00 h. Koechlin, Charles: "Los Bandar-Log", poema sinfónico, Op. 176. Copland, Aaron: "Appalachian spring" Herold, Ferdinand: Seleccionciones del acto II del ballet "La fille mal gardée". (arreglo de John Lanchbery). Rodrigo, Joaquín: "Fantasía para un gentil-hombre" para guitarra y orquesta. Milhaud, Darius: Sinfonía No. 8 "Rodaniana".

18:00 a 20:00 h. Busoni, Ferruccio: Sonata para violín y piano No. 2 en Mi menor, Op. 36-A. Música catalana para guitarra de varios autores. Ravel, Maurice: Sonata para piano. Schoenberg, Arnold: Preludio a la suite del Génesis, Op. 44, y Tres piezas breves para orquesta (1910). Beethoven, Ludwig van: Sinfonía No. 3 en Mi bemol mayor, Op. 55 "Eroica".

20:00 a 21:00 h. Mozart, Wolfgang Amadeus: Cuarteto No. 15 en Re menor, K. 421. Carter, Elliot: Sonata para flauta, oboe, cello y clavicimbaló (1952).

21:00 a 22:00 h. **Homenaje a Octavio Paz**.

22:00 a 24:00 h. Furtwaengler, Wilhelm: Sinfonía No. 2 en Mi menor. Música española para órgano de los siglos XVI y XVII. Verdi, Giuseppe: "Réquiem".

Programas diarios en FM

- 7:00 h. Rúbrica.
- 7:05 h. El italiano a través de sus canciones.
- 7:15 h. La familia Baumann.
- 7:30 h. Pop pedagógico.
- 1:00 h. Fin de labores.



Miércoles 24

12:30 h. Gioacchino Rossini: "Torvaldo y Dorliska". Samuel Barber: "Escuela para escándalo". Francois-Adrien Boieldieu: "La dama blanca" (ópera). Knudage Riisager: "Primavera", Op. 31.

Vespertinos

Lunes 22

15:35 h. Edward Elgar: "Sea pictures" (Imágenes marítimas) para contralto y orquesta, Op. 37. Amilcare Ponchielli: "Danza de las horas" de la ópera "La Gioconda". Stanislaw Eislocki: Concierto para piano y orquesta. Josef Haydn: Sinfonía No. 97 en Do mayor.

Notas Cortas

La UNAM a un paso de coronarse en hockey

Al concluir la penúltima jornada de la **Copa Asociación de Hockey Sobre Pasto de Primera División Varonil**, el equipo de la UNAM se encuentra a un paso del título con diez puntos, seguido por el equipo Montreal con ocho unidades.

Hasta el momento los "pumas" van invictos y en el último encuentro se enfrentarán a Montreal en lo que será seguramente su coronación, pues para que pierdan el cetro tendrían que recibir 15 anotaciones y no realizar una sola.

Tras este partido, los directivos de la Asociación del Distrito Federal de Hockey sobre Pasto realizarán la entrega de premios a los más destacados del certamen en el Estadio de la Ciudad Deportiva de la Magdalena Mixhuca.

Tenis UNAM-IPN

En uno de los encuentros entre el equipo universitario de tenis y sus similares del Instituto Politécnico Nacional, realizado en las canchas al aire libre de CU el día 13 de octubre, se obtuvieron los siguientes resultados:



Singles: Miguel Macías (UNAM), ganó 6-1 y 6-1 a Rogelio Castro (IPN); Eugenio González (UNAM) 6-3, 6-7 y 7-5 a Juan Vega (IPN); Alan González (UNAM), 6-3 y 6-4 a Rodolfo Vargas (IPN); Enrique Díaz de la Vega (IPN), 6-2 y 6-3 a Gabriel Díaz (UNAM); Marco A. Infante (UNAM) 6-4, 2-6 y 6-4 a Alberto Sotelo (IPN); y Rodrigo García (IPN), 6-2, 2-6 y 7-5 a Ricardo García (UNAM).

Dobles: Miguel Macías y Eugenio González (UNAM), vencieron 7-6 y 6-2 a Rogelio Castro y Rodolfo Vargas (IPN); Gustavo Chávez y Gabriel Díaz (UNAM), 3-6, 6-1 y 7-6 a Enrique Díaz

de la Vega y Guillermo Díaz de la Vega (IPN), y Alan González y Miguel A. Ortega (UNAM), 6-4 y 7-5 a Alfredo Mercado y Armando Mireles (IPN).

Triple empate en el Interfacultades de Softbol

Durante la última jornada del **Torneo Interfacultades de Softbol Femenil**, se presentó un triple empate entre los equipos de Medicina, Filosofía y Veteranas, por lo que el lunes 5 de noviembre se realizará una junta entre los representantes de esos conjuntos, a fin de decidir la programación de los encuentros de desempate.

La reunión será en la Sala de Juntas de la Dirección General de Actividades Deportivas y Recreativas de la UNAM a las 13:00 h.

Los resultados de la última jornada fueron los siguientes: Odontología "B" 7-2 a Químicas; Veteranas 18-5 a Filosofía, y Medicina 8-3 a la ENEP Acatlán.

Convivio de los congresistas

El miércoles 18 de octubre los asistentes al **Segundo Congreso Internacional de Educación y Prácticas para la Salud** convivieron en la Alberca Olímpica de Ciudad Universitaria, donde, además de una comida al aire libre, escucharon música, bailaron piezas folclóricas y cantaron alegremente.

Antes, por la mañana, cerca de 300 corredores participaron en el "Pumathón" con recorrido de 5,600 metros por el interior de Ciudad Universitaria. La salida fue en la pista de calentamiento y la meta en el Estadio Olímpico Universitario.

Los tres primeros lugares en la rama varonil fueron: Manuel Reyes García, con tiempo de 20.24 segundos, Ernesto González Santana, con 20.25, y tercero Guillermo Estrella Vaca, con 24.44.

En la rama femenil llegó en primer sitio Lilia Montana Rangel con registro de 25.02; segunda Margarita Zendejas, con 27.38 y tercera Abigail Padilla con 28.38.

Enriquecedora experiencia

Concluyó el II Congreso Internacional de Educación y Prácticas para la salud

El deporte en México afronta el reto de promover industrias nacionales que produzcan implementos deportivos, generen empleos y penetren, incluso, en los mercados extranacionales, afirmó el CP Alfredo Adam Adam, director de la Facultad de Contaduría y Administración, al intervenir en la primera sesión del **II Congreso Internacional de Educación y Prácticas para la Salud**, que contó con la participación de especialistas de Estados Unidos, Alemania Federal, Brasil, Canadá y España, así como de diversos organismos y dependencias de México.

Agregó el CP Adam Adam, quien es también presidente de la Asociación Nacional de Facultades y Escuelas de Contaduría y Administración: "sólo con una administración profesional se podrá responder al gigantismo de los grandes eventos y estructuras deportivas que se dan actualmente en los ámbitos local y mundial"; una administración profesional, en la que participen los egresados universitarios, impedirá fracasos en la correcta aplicación y programación de los planes masivos de impulso al deporte y la educación física.

Anunció a los centenares de participantes reunidos en el Auditorio Maestro Carlos Pérez del Toro que en breve plazo la Facultad de Contaduría y Administración enviará a las instancias universitarias correspondientes los trabajos relativos a la especialización en Administración del Deporte, que se impartirá en la propia FCyA. Dijo el Di-

rector de la ésta que el deporte moderno, sus alcances sociales y culturales tornan imperativo que se profesionalicen a nivel superior los recursos humanos que intervienen en programas deportivos y de salud a través del ejercicio. Labores como la contratación de árbitros, convenios de TV, hospedaje, transporte, alimentación, etcétera, que se dan en rededor de los grandes acontecimientos deportivos nacionales e internacionales no son posibles sin una eficaz administración; de igual manera, el profesional de la administración es determinante para la consecución de resultados positivos en la programación del uso y mantenimiento de instalaciones y equipo deportivo, así como en adquisición de bienes materiales y financieros.

Consideró el CP Adam Adam que el momento que vive el país es favorable para que los empresarios mexicanos emprendan la fabricación de bicicletas, zapatos tenis, raquetas, equipo de futbol americano, y de campismo, por citar ejemplos, con el auxilio de administradores profesionales del deporte, vinculados con el medio deportivo y dotados de elementos teórico-metodológicos nuevos y consistentes.

En su oportunidad, el director general de Promoción Deportiva del DDF, profesor Sandalio Sáinz de la Maza, expuso un panorama de los logros de la dependencia a su cargo. El funcionario explicó que en el DF, cuya extensión representa el 0.78% del territorio nacional, se aglomera el 20% de la

Invitación

Levantamiento de pesas

La Asociación de Levantamiento de Pesas de la UNAM hace una invitación a los miembros de la comunidad universitaria, para que se integren a la práctica de este deporte olímpico.

A los interesados se les aplicará un examen médico para determinar si están en condiciones para realizar los ejercicios propios de esta disciplina.

Para mayores informes e inscripciones, acudir al Gimnasio de Pesas del Frontón Cerrado en Ciudad Universitaria, de las 9:30 a las 14:00 h, con el profesor Gregorio de la Cruz.

Requisitos: ser universitario y presentar credencial vigente.

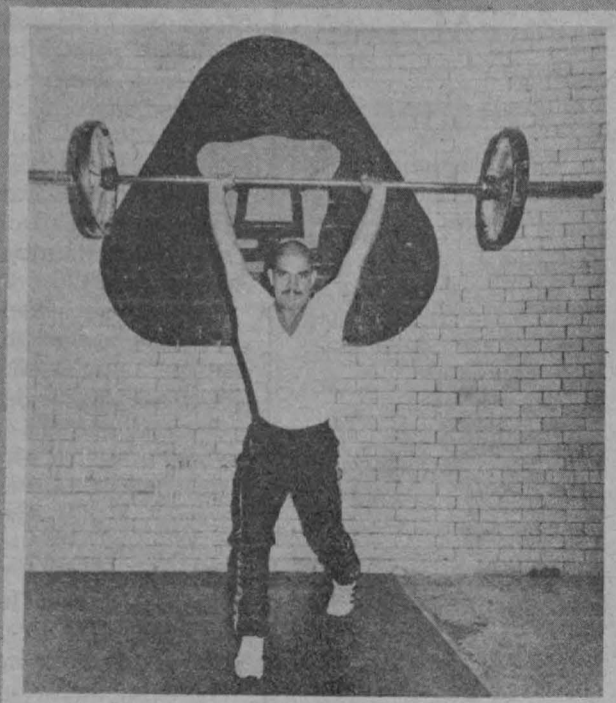

Los Pumas, con seis Citlallis, fue el equipo más galardonado

El equipo del Club Universidad fue el más galardonado del Campeonato de Fútbol de Primera División del año pasado, al recibir por parte de la Federación Mexicana de Fútbol, seis Citlallis, en ceremonia realizada el 15 de octubre.

El equipo de la UNAM recibió el reconocimiento al equipo goleador de 1983 por su mejor promedio de goleo y por haber calificado en primer lugar del Grupo III. El entrenador Mario Velarde recibió un Citlalli como el mejor técnico de la temporada pasada; el profesor Edmundo Potrzebowski el trofeo como mejor preparador físico y Miguel España el de novato del año 1983.

Otros Citlallis que la FEMEXFUT entregó a equipos y jugadores más destacados fueron los siguientes: América, como campeón de liga; primer lugar de la clasificación general, y primer lugar del Grupo I. Guadalajara recibió el Citlalli por ser el subcam-

peón, Atlante por el primer lugar del Grupo II, y Cruz Azul por el primer sitio del Grupo IV.

También se dieron Citlallis a los segundos lugares de cada grupo, entre los que están Monterrey, Guadalajara, "Tecolotes" de la Universidad Autónoma de Guadalajara y "Tigres" del Universitario de Nuevo León; al Atlas como el equipo de mejor comportamiento y al Necaxa por la conquista del Campeonato Nacional de Reservas.

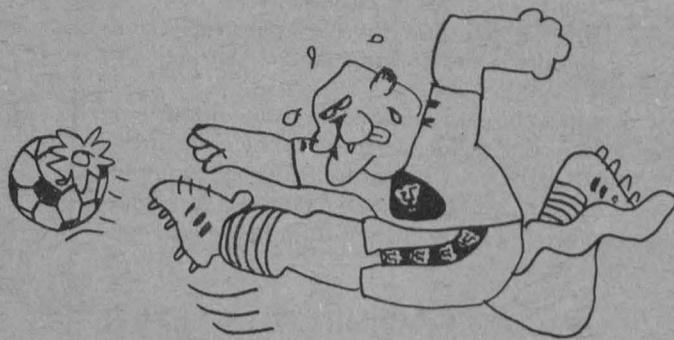

Individualmente, los Citlallis entregados fueron para Antonio R. Márquez como el mejor árbitro; Héctor Miguel Zelada, del América, recibió dos como el mejor portero y mejor jugador del año pasado; mejor defensa, Fernando Quirarte, del Guadalajara; mejor medio, Cristóbal Ortega, del América; mejor delantero, Norberto Outes, y Enrique López Zarza recibió un Citlalli como el jugador con mejor comportamiento.

tivo nacional por Sudamérica el mes próximo.

En la reunión, donde estuvieron presentes los ingenieros Guillermo Aguilar Alvarez junior y Arnoldo Levinson, presidente y vicepresidente del club, respectivamente; y el director técnico, Mario Velarde, entre otros, se tomó la decisión de suplir a Rafael Amador, Félix Cruz, Miguel España, Manuel Negrete y Luis Flores.

El ingeniero Levinson explicó luego de la junta que esta decisión "es un riesgo, pero estamos dispuestos a afrontarlo porque desde siempre hemos tenido confianza en los jóvenes valores de nuestra organización. Se pensó en suspender tres partidos que coinciden con la gira de la Selección a Sudamérica, pero también se analizó la situación por ser buen momento para dar oportunidad a los jóvenes".

Explicó que también sopesaron cuánto podían perder o ganar y decidieron correr el riesgo, ya que "nuestro objetivo será demostrar que el plantel que tenemos es competitivo y que nuestros jóvenes son capaces y responderán a las exigencias".

Los juegos en que los Pumas presentarán un cuadro juvenil serán los siguientes: contra Tampico-Madero, en CU, el 28 de octubre; contra Universitario de Nuevo León, en Monterrey, el 3 de noviembre, y contra el Toluca, en CU, el 9 de noviembre. ■

El Universidad jugará tres fechas sin sus seleccionados

Durante una reunión del cuerpo técnico y la directiva del Club de Fútbol de la Universidad, se decidió incluir en el primer equipo jugadores jóvenes en lugar de los cinco seleccionados, que irán a la gira del representa-

Deportes sobre silla de ruedas

Medio de rehabilitación física, psicológica y de aceptación social

(Tercera parte)

El deporte se convierte no sólo en medio de rehabilitación física, sino en sustento psicológico importante que permite a la persona realizarse en un terreno donde está disminuida su capacidad. El deporte se torna en recurso que aumenta su aceptación social.

La seguridad psicológica que le proporciona el hecho de reunirse con personas que presentan su misma lesión, le permite olvidar las tensiones de la vida diaria donde, de hecho, las personas sin lesión lo rechazan, lo evaden. Quizá se debe a la ignorancia, a los prejuicios, pero no deja de ser un hecho tal rechazo. Sin embargo, aunque sea benéfica esta relación con personas que reúnan las mismas características en cuanto a limitaciones físicas se refiere, en algunas ocasiones también puede ser una forma para evadir la realidad.

Al estar con personas que tienen lesión, no tienen el temor de ser lastimados o recibir rechazos; ahí son aceptados fácilmente, sin importar su condición física. Entre ellos no necesitan fingir, ni aguantar crueldades o ironías; se pueden arrastrar por el piso (muy natural entre ellos) sin exponerse a despertar la curiosidad, el morbo o el rechazo.

Lógicamente todos buscamos reunirnos con personas afines en cuanto a aspiraciones, formas de ver la vida, intereses. Por ello, es muy legítimo que nuestro círculo de amigos y nuestra pareja pertenezcan a ese grupo de personas con quienes tenemos relaciones todos los días.

Lo mismo ocurre con quienes practican el deporte sobre silla de ruedas. El deporte debe proporcionarles medios para una rehabilitación física y social más efectiva, pero no para llegar al escapismo, a una negativa al enfrentamiento con la realidad, pues sus aspiraciones profesionales o afectivas son iguales a los de las personas que no tienen lesión, así como su ideal de belleza y su sensibilidad ante la misma.

Es probable que en algunos años desaparezca de México el deporte sobre silla de ruedas, en razón de la escasez de participantes, pero actualmente es muy importante, y su participación deportiva es digna de encomio.

El cuerpo; éste sólo es un instrumento. El ejemplo de los deportistas sobre silla de ruedas es, indiscutiblemente, representativo del hombre mismo, que se sobrepone al medio y a la adversidad en su marcha. ■



Aspecto del II Congreso Internacional de Educación y Prácticas para la Salud.

población mexicana, correspondiendo a cada capitalino sólo medio metro de espacios verdes; asimismo señaló que el deporte y la educación física son y pueden serlo cada vez más, salidas muy positivas para el empleo del tiempo libre de la población.

Destacó que en los programas de PRODEFE se busca aprovechar la participación de la comunidad capitalina; en tal sentido recordó eventos como la Copa Mexicana de Fútbol, el Maratón Internacional de la Ciudad de México y la Expo-Deporte.

El profesor Sáinz de la Maza desarrolló el tema **La Actividad Físico-Deportiva en las grandes ciudades**.

Posteriormente, con el tema **La Actividad Físico-Deportiva Universitaria**, la profesora Patricia Vázquez refirió los alcances que entre la comunidad de la UNAM ha tenido el Programa Rector del Deporte Universitario, emprendido durante la gestión del doctor Octavio Rivero Serrano. Este programa —puntualizó— se ha enriquecido du-

rante 1984 con la implantación del Proyecto 32 de la Reforma Universitaria: Mecanismos de promoción deportiva; construcción y adaptación de instalaciones; formación de profesores y entrenadores; impulso al deporte masivo y de bajo costo.

La especialista mencionó que la salud de los universitarios a través del ejercicio deberá reforzarse con programas personalizados, pero de difusión masiva, autoadministrados en su operación, pero prescritos por verdaderos profesionales de la adecuación física.

En la Jornada inicial del II Congreso Internacional de Educación y Prácticas para la Salud se presentaron también los siguientes materiales: **¿Espectador o deportista?**, por el profesor José Luis López León, subdirector de Educación y Prácticas para la Salud de la UNAM; **Investigación en Educación y Prácticas para la Salud**, por el doctor Antonio Ortega Cervantes, de la UNAM, y **La crisis de los valores en el deporte**, por el licenciado Antonio Torres Solís. ■

Centro Universitario de Estudios Cinematográficos

El Centro Universitario de Estudios Cinematográficos, con fundamento en los artículos 9 y del 11 al 17 del Estatuto del Personal Académico de la UNAM, convoca a un concurso de oposición abierto a las personas que reúnan los requisitos señalados en la presente Convocatoria y en el referido Estatuto, y que aspiren a ocupar una plaza de técnico académico auxiliar "C", de tiempo completo interino, con sueldo mensual de \$50,388.00, en el área académica de Edición Cinematográfica, de acuerdo a las siguientes

BASES:

1. Haber acreditado todos los estudios de licenciatura o tener preparación equivalente.
2. Tener conocimientos de edición cinematográfica en S - 8, 16 mm y 35 mm.

De conformidad con el artículo 15 del mencionado Estatuto, el Consejo Asesor determinó que los aspirantes deberán presentar las siguientes

PRUEBAS:

- a) Exposición escrita sobre la organización y funcionamiento del área de edición cinematográfica, en un máximo de 20 cuartillas.
- b) Interrogatorio sobre la materia.

Para participar en este concurso, los interesados deberán presentar solicitud por escrito y entregar la documentación necesaria en la Secretaría Académica de este centro, dentro de los 15 días hábiles contados a partir de la fecha de publicación de esta Convocatoria, acompañando:

- I Curriculum vitae por duplicado.
- II Copia del Acta de nacimiento.

- III. Copia de los documentos que acrediten que tiene los estudios y títulos requeridos, así como de los trabajos y publicaciones.
- IV. Si se trata de extranjeros, constancia de su residencia legal en el país.
- V. Señalamiento de dirección para recibir comunicaciones en la Ciudad de México.

Ahí mismo se les comunicará de la admisión de su solicitud y la fecha en que se celebrarán las pruebas. Una vez concluidos los procedimientos establecidos en el Estatuto del Personal Académico se darán a conocer los resultados de este concurso.

"POR MI RAZA HABLARA EL ESPIRITU"
México, DF, 22 de octubre de 1984.

EL DIRECTOR
Prof. José Roviroza Macías.



Coordinación de Humanidades

La Coordinación de Humanidades, con fundamento en los artículos 38, 41, del 66 al 69, del 71 al 77 y demás relativos y concordantes del Estatuto del Personal Académico, convoca a un concurso de oposición para ingreso a las personas que reúnan los requisitos señalados en la presente

Convocatoria y en el referido Estatuto, y que aspiren a ocupar una plaza de investigador asociado "C" de tiempo completo interino, en el área de Demografía Histórica, con sueldo mensual de \$83,784.00, de acuerdo a las siguientes

BASES:

1. Tener grado de maestro o estudios similares, o bien los conocimientos y la experiencia equivalentes.
2. Haber trabajado cuando menos tres años en labores docentes o de investigación en la materia o área de su especialidad.
3. Haber publicado trabajos que acrediten su competencia, o tener el grado de doctor, o haber desempeñado sus labores de dirección de seminarios y tesis o impartición de cursos, de manera sobresaliente.
4. Presentar un proyecto de investigación sobre la población de una ciudad novohispana.
5. Dominar el inglés o el francés.

Para participar en este concurso los interesados deberán presentar en la Secretaría Académica de esta dependencia la solicitud correspondiente acompañada por el Curriculum vitae y los documentos que acrediten que el aspirante reúne los requisitos exigidos en esta Convocatoria.

El plazo para la presentación de estos documentos será de quince días hábiles contados a partir de la fecha de publicación de esta Convocatoria.

En la misma dependencia se comunicará a los interesados de la admisión de su solicitud y la fecha y lugar en que se deberá entregar el proyecto mencionado en el punto 4.

Una vez concluidos los procedimientos establecidos en el Estatuto del Personal Académico se darán a conocer los resultados del concurso.

"POR MI RAZA HABLARA EL ESPIRITU"
Ciudad Universitaria, DF, 22 de octubre de 1984.

EL COORDINADOR
Lic. Julio Labastida Martín del Campo.

Seminario que se realizará del 22 al 25 de octubre México-Canadá: desarrollos diferentes, problemas comunes

El Instituto de Investigaciones Económicas (UNAM-México) y el Departamento de Ciencia Política (UQAM-Canadá) invitan al Seminario: **México-Canadá: desarrollos diferentes, problemas comunes**, que se efectuará en el Auditorio Mario de la Cueva, localizado en la Torre II de Humanidades, piso 14, del 22 al 25 de octubre. Los coordinadores del evento son: Fausto Burgueño e Ignacio Cabrera, del IIEC-UNAM y Cary Héctor, del DCP-UQAM (Canadá).

Programa:

Lunes 22

9:30 h. Inauguración.

10:00 h. Sesión I: *Canadá y México: Las diferencias del desarrollo.*

- 1) **Expansión y dominio de EUA como potencia continental. La conformación del área de América del Norte.** Ponente: Ugo Pipitone (UNAM).
- 2) **Canadá: desarrollo regional, sistema federal e integración provincial.** Ponente: profesora Lizzete Jalbert (UQAM).
- 3) **México: la formación de la sociedad dependiente.** Ponente: Fernando Carmona de la Peña (UNAM). Coordinador: Fausto Burgueño.

Martes 23

10:00 h. Sesión II. *La crisis internacional, problemas e impacto en México y Canadá*

- 1) **Expansión del capital estadounidense en Canadá y México.** Ponente: Christian Deblock (UQAM).
- 2) **México-Canadá: el alcance de la crisis.** Ponente: Ignacio Cabrera (UNAM) y Pierre Fournier (UQAM). Coordinador: Benjamín Retchkiman.

Miércoles 24

10:00 h. Sesión III. *Sistema Financiero Internacional: obstáculos e implicaciones para México y Canadá.*

- 1) **La experiencia bancaria canadiense.** Ponente: profesor Bernard Ehie.
- 2) **Sistema bancario y nacionalización. Caso de México.** Ponente: José Blanco (UNAM). Coordinador: José Luis Ceceña G.

Jueves 25

10:00 h. Sesión IV. *La política exterior de Canadá y México y la seguridad nacional de Estados Unidos.*

- 1) **Política exterior canadiense y las relaciones Canadá-México.** Ponente: profesor Cary Héctor (UQAM).
- 2) **La política exterior mexicana.** Ponente: Héctor Cuadra (UNAM).
- 3) **La propuesta norteamericana del Mercado Común de América del Norte y los intereses de Canadá y México.** Ponente: Arturo Ortiz W. (UNAM). Coordinador: Ignacio Cabrera G.

13:00 h. Clausura.

Adolescencia (II)

(Cambios psicológicos)

Durante la adolescencia las modificaciones que tienen lugar en la esfera psicológica y en el dominio de los conocimientos se producen de manera más regular y progresiva que los cambios y transformaciones físicas.

Las mejoras intelectuales parecen ir en aumento hasta, al menos, los quince o dieciséis años y, de forma más prolongada, si continúa la educación. Además, si estas modificaciones están ampliamente condicionadas por el ambiente, por la educación y también por la experiencia, sólo se producirán para favorecer la madurez intelectual.

Ciertamente, en lo que se refiere a la polémica planteada en cuanto a los papeles que desempeñan en el desarrollo de la inteligencia lo innato y lo adquirido, es preciso ser muy prudente. L. Terman ya había evidenciado el hecho de que las nociones abstractas es raro que se entiendan antes de los 14 años. Se confirma, pues, que la edad cronológica se podría utilizar mejor como escala de referencia que en el terreno de la madurez física. Sin embargo, el mismo autor antes citado advierte de la variabilidad final de las aptitudes que se pueden evaluar a los 10 y 11 años, entre un sujeto muy brillante y otro mediocre.

Es preciso señalar que este desarrollo intelectual se va encadenando, de modo que toda perturbación que sobreviene en una determinada etapa puede perjudicarlo posteriormente. De ahí la importancia para el educador de asegurarse de que cada etapa esté realmente comprendida y franqueada por el alumno. Además, la forma de realizarse este desarrollo después de los 15 años de edad aproximadamente, es distinta a la del sistema de desarrollo vivido antes de esa edad.

Los 15 años, edad clave en la educación

Después de los 15 años, —escribe D.W. Wall— las posibilidades de promover una cultura intelectual de nivel muy elevado continúan abiertas. De ahí, por tanto, la importancia que desde esa edad tiene una educación secundaria bien estructurada y con un buen programa de motivaciones e intereses.

Los padres saben, empíricamente, que el éxito de sus hijos se mide, sobre todo, por las cuotas escolares obtenidas y que éstas dependen no sólo de su capacidad de razonamiento, sino también de las aptitudes particulares de cada quien, que son calificadas como talentos. Sin embargo, y aunque estas aptitudes pueden aparecer antes de los 10 años de

edad, es en la adolescencia cuando generalmente muestran su plenitud.

Según las investigaciones más recientes en este terreno, la gradual especialización con la edad, en diversas y específicas aptitudes mentales, reflejaría mejor la extrema división del trabajo en las sociedades industrializadas, que las aptitudes realmente específicas. Esto se muestra con particular claridad en el caso de los jóvenes prodigios en matemáticas o en música, por ejemplo, que son más el producto de un entrenamiento intensivo y sostenido, comparable en cierto modo al de los atletas prodigios, que de una manifestación espontánea del genio.

Como vemos, debido a que una gran cantidad de niños trabajan (hecho que en nuestro país aún sucede) no se había estudiado bien la adolescencia como un periodo concreto de la historia del desarrollo psíquico. Fue preciso que el psicólogo Stanley Hall la "descubriese", basándose en

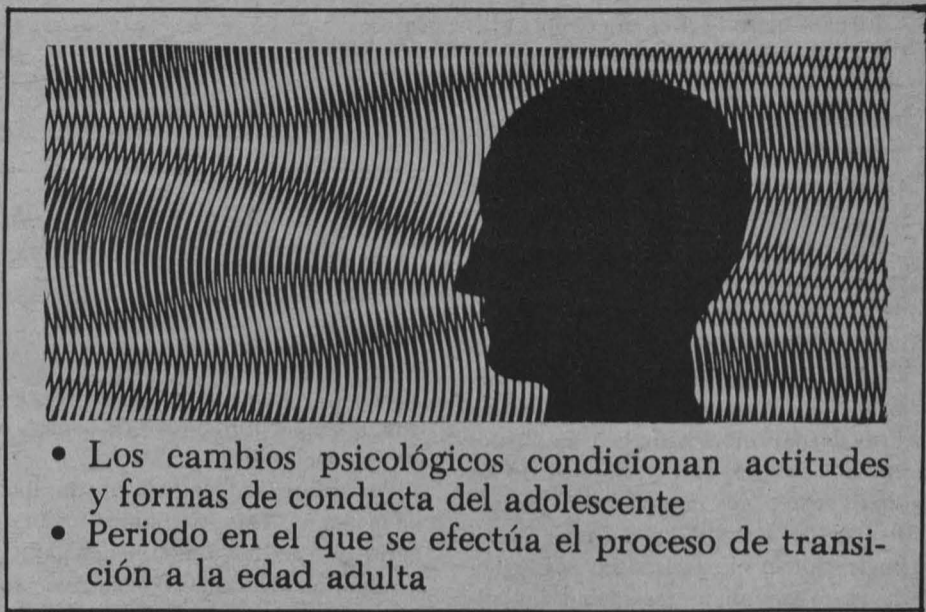

- Los cambios psicológicos condicionan actitudes y formas de conducta del adolescente
- Periodo en el que se efectúa el proceso de transición a la edad adulta

la particular coyuntura de E U A de su tiempo, caracterizada por un doble aspecto: la inmigración masiva y el bienestar económico creado por la mecanización. Esta prosperidad económica permitió una prolongación de los estudios; de ahí la proliferación de instituciones destinadas a la protección de la "nueva infancia".

En efecto, fue dentro de ese contexto de una cultura que se estaba creando y que, por consiguiente, ya no transmite íntegramente los valores de los adultos, y el tiempo libre que

proporciona la nueva vida estudiantil, donde nació la "adolescencia", entendiéndose con este término una edad híbrida en la que el niño se transformará en un adulto que, sin embargo, no puede ejercer todavía el papel social de tal dentro del seno de su grupo.

Las relaciones sexuales

Según el número de edades que se está dispuesto a aceptar cambia la misma definición de lo que es una edad. Así, mientras que la edad de la pubertad tiende a descender, la de la verdadera independencia tiende a elevarse. Los adolescentes abordan cada vez más pronto la experiencia social de la vida en pareja; inician y mantienen relaciones sexuales a edades cada vez más tempranas y muy pronto conocen las alegrías y las dificultades que estas relaciones deparan. Ofrecen, en definitiva, es cierto, una historia personal que para sus padres sólo era posible en etapas mucho más tardías; pero, por otra parte, tienen aún mayor dependencia económica de sus padres.

En una época en la que conviven en la desconfianza y en la envidia cuatro generaciones, los adolescentes no son aceptados como iguales por sus mayores. La mayoría de las veces son rechazados, remitidos al grupo de su edad y, lo que es más grave, relegados a su condición de menores de edad.

Todo esto conduce a que cambie mucho su experiencia social y la imagen que los adolescentes tienen de sí mismos y de los mayores que los rodean.

Continuaremos analizando en artículos ulteriores, así sea muy someramente, algunos otros matices que nos ofrece la evolución del ser humano en esa etapa fascinante de la adolescencia, encrucijada de tránsito hacia la madurez adulta. ■

Recuerda: la salud es una conquista.
¡Consíguela y consévala!
Dirección General de Servicios Médicos
Departamento de Medicina Preventiva.
Oficina de Educación para la Salud.

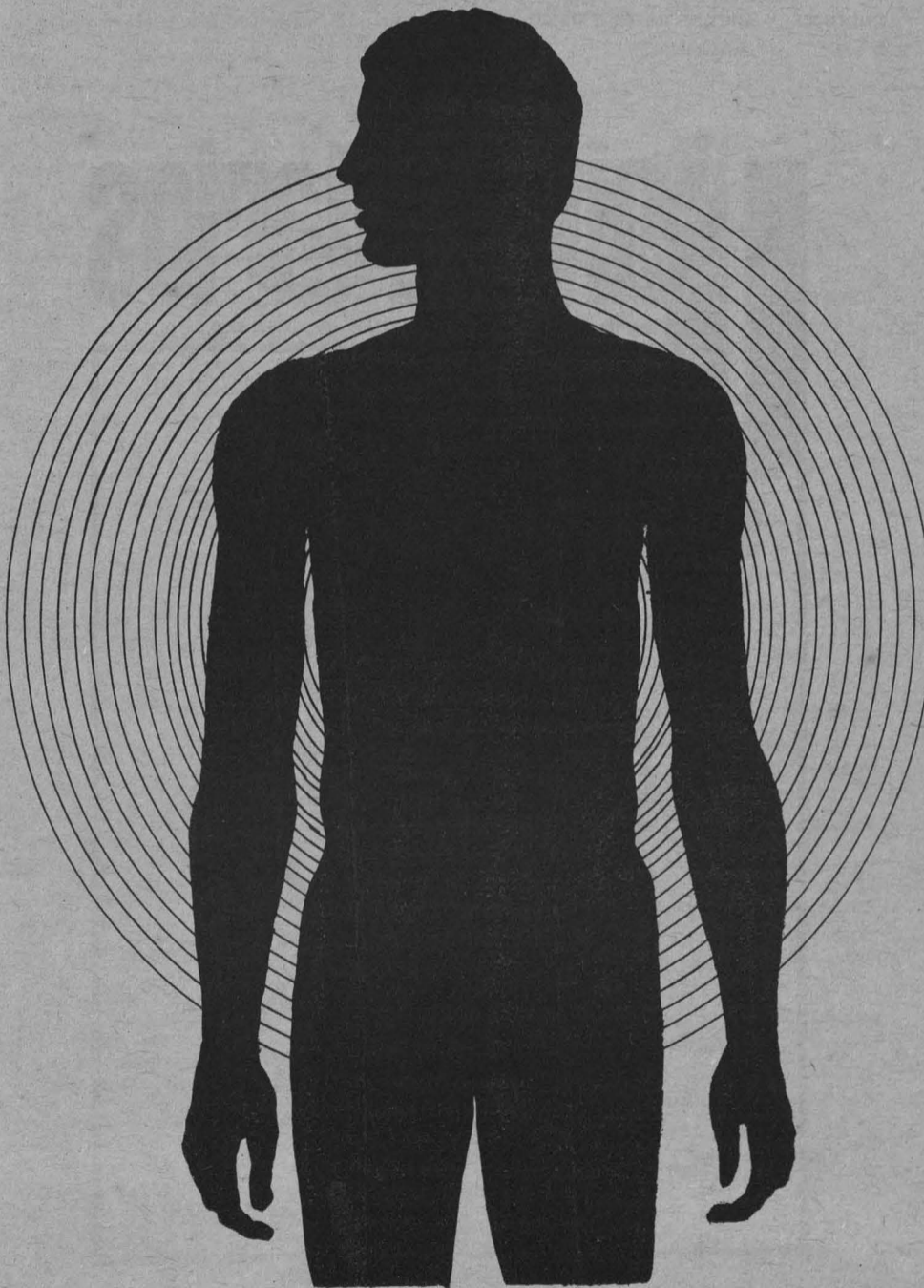

En el número 17 de la nueva época de **Los Universitarios**, correspondiente al mes de septiembre, se reproducen de manera íntegra los textos que conforman la exposición "Reminiscencias de la comida prehispánica", así como algunas de las 54 fotografías de Michel Zabe.

Los estudios sobre el tema se buscaron en las crónicas del siglo XVI: las **Cartas de Relación** de Hernán Cortés, la **Matrícula de tributos** y las de Bernal Díaz del Castillo, Francisco López de Gómora, Francisco Hernández y, principalmente, Fray Bernardino de Sahagún; ampliados con los relatos de los viajeros de los siglos posteriores, como los de Giovanni Francesco Gemelli Careri, Fray Francisco de Ajofrín y Francisco Javier Clavijero, y con los trabajos recientes de investigadores como Dávalos Hurtado, Jacques Sostelle, Gibson y Roberto Moreno, entre otros.

Los hábitos alimentarios de la época prehispánica sufrieron pocas modificaciones durante la Colonia, algunos de ellos han llegado hasta nuestros días tal cuales, sin embargo, otros han desaparecido debido a diversas causas, entre otras por los cambios ecológicos que ha sufrido la región en donde se asentaron las diversas culturas mesoamericanas.

Así por ejemplo, encontramos la descripción que hace Fray Bernardino de Sahagún en 1565, de cuecla, chiencuetla o epolchichic en los siguientes términos: "Hay otros gusanos que se crían en la chía verde que se llaman chiencuetla y también se llaman tepolchichic; son gruesos, son entre blancos y verdes, hácese tan largos como un palmo, tienen cuernos en la cabeza, ni son tan buenos ni malos sino que parece que espantan cuando los ven". Esta descripción, sabemos ahora, corresponde a las larvas de las mariposas del muerto, que ponen sus huevecillos en diversas plantas, como la chía, el cuaulote y el talhuilote.

En 1582, Juan Bautista Pomar escribe acerca del chile: "tienen ají, de su cosecha, de muchas suertes y colores que comen en todos sus manjares, fresco y añejo, sin el cual ninguna comida es grata ni apacible".

Para dar algunas otras descripciones de la comida prehispánica, citaremos las siguientes referencias que Sahagún hiciera en 1565. De los hongos escribe: "Las setas se hacen genus campestre en los montes; cuéence para comerse y si están crudos o mal cocidas provocan a vómito, a cámaras y mata. Para remedios de esta corrupción que causan las setas, es bueno el unguento amarillo que se llaman oxin echando por tristel... (otros) emborrachan, embelezan y hacen ver visiones".

Del armadillo dice: "Hay un animalejo en esta tierra que se llama ayotochtli, que quiere decir conejo como calabaza; es todo armado de conchas, es del tamaño de un conejo; las conchas con que está armado parecen cascotes de calabazas y son muy duros y recios".

Del ajolote: "Hay unos animalejos en el agua que se llaman axólotl, tienen pies y manos como lagartijas, y tienen la

Los universitarios

● Periódico mensual publicado por la Dirección General de Difusión Cultural, correspondiente al mes de septiembre (No. 17)

cola como anguila y el cuerpo también; tienen muy ancha la boca y barbas en el pescuezo. Es muy bueno de comer, es comida de señores".

Por último recogemos la cita que hace de la iguana: "Hay otro animal en esta tierra que se llama cuauhcuetzpalin y los españoles le llaman iguana; es espantable a la vista, parece dragón. Tiene escamas, es tan largo como un brazo; es pinto de negro y amarillo, come tierra y moscas y otros coquillos; a tiempos anda en los árboles y a tiempos en el agua, no tiene ponzoña ni hace mal, antes, es bueno de comer".

A partir de estos fragmentos, en los que se halla una extraordinaria descripción de animales, plantas e insectos, se puede pensar en el impacto que tuvieron estas crónicas en las mentes europeas de ese tiempo. De ahí que sea fácil explicar el mundo inverosímil que se crea entre artistas, viajeros, aventureros, religiosos, militares y monarcas del siglo XVI.

Muestra de lo anterior es la obra del alemán Theodor von Bry: "Entretenimientos del emperador Moctezuma después de la comida", Franckfort, 1591; "Penitencias de los mexicanos", grabado de B. Picart, 1723; "Marina y otras mujeres son entregadas a Cortés", grabado de C.N. Cochin y C. Rayuoy en **Historia general de viajes**, 1754; "Xochil-Descubrimiento del pulque", litografía del siglo XIX, Barcelona, 1869.

Los textos sobre la comida prehispánica publicados en **Los Universitarios** son un acercamiento a nuestra cultura, la que aún pervive no sólo en los hábitos alimentarios, sino también en manifestaciones como la música, la escultura, la religión, entre otras, cinco siglos después del descubrimiento del Nuevo Mundo.

En la sección central, además de los textos sobre la comida prehispánica, se publican los artículos "El juguete mexicano" de Francisco Javier Hernández, y

"Música popular, música de concierto y mezo-música", de Mario Kuri-Aldana.

En las primeras páginas, como ya es costumbre, se publican en esta ocasión poemas de Sergio Solmi, quien nació en Rieti, Italia, en 1899. De él es el siguiente poema, titulado "Canto de mujer":

Canto de mujer que se sabe oculta tras cerrados postigos, voz ronca, por blandos abandonos e imprevistos temblores recorrida, hecha de palabras vacías que no entiendo.

Oh voz absorta, tormentosa y dulce, plena de sueños, la que antaño arrojó a los marineros estando en altamar, canto de sirena.

Voz del deseo que no sabe si quiere o teme, que sólo se repite a sí misma su oscuro y tembloroso amor. Como tú, la encendida carne aún habla y se oye a sí misma existir, estupefacta.

La traducción y la nota fueron hechas por Guillermo Fernández.

En las siguientes páginas de **Los Universitarios** se reproducen fragmentos del libro de Guillermo Prieto, **Memorias de mis tiempos** (México, Librería de la Viuda Ch. Bouret, 1909, dos tomos), en los que el autor (1818-1877) hace una evocación de las tradiciones y vida cotidiana, una recreación satírica e inventario de los hábitos y personajes de su época.

En ocasión del Tercer Festival Universitario de Cultura Popular, este periódico mensual de la Dirección General de Difusión Cultural, recogió en sus páginas una parte de las actividades desarrolladas. Una de estas fueron las mesas redondas sobre **Teatro petul** de Rosario Castellanos. Por ello, María del Carmen Farías escribió el artículo "Teatro guiñol para indígenas" y, de Rosario Castellanos se publicaron sus breves obras teatrales "Lázaro Cárdenas" y "La Bandera".

Efraín Bartolomé escribió el artículo "La hermana mayor", en homenaje a la poetisa chiapaneca, quien cumple diez años de muerte. En las primeras líneas se puede leer lo siguiente: "PARA LOS ESCRITORES que nacimos en Chiapas, la figura de Rosario Castellanos va siempre aparejada (equilibrando, mesurando destrozando el sexismo) con la de ese otro monstruo de nuestra poesía llamado Jaime Sabines. El y Rosario son nuestros hermanos mayores en todo, ellos descubrieron lo que por muchos siglos fue sembrándose: hallazgos y encuentros que nos enseñaron a ver la dignidad de lo nuestro, según dijera, muy acertadamente, Eraclio Zepeda. Eso es: nuestros hermanos mayores en todo. Y los hermanos mayores enseñan muchas cosas".

Para ilustrar este número de **Los Universitarios** se utilizó material de la edición **Ramillete de carátulas**, de José Guadalupe Posada, que publicó el Departamento de Teatro de la Dirección General de Difusión Cultural de la UNAM en 1967, edición hecha con los grabados originales de Posada e impresa por A. Vanegas, en donde el artista trabajó la mayor parte de su vida.

ISSN 0185-4143

LOS Universitarios

Periódico mensual publicado por la Dirección General de Difusión Cultural

III FESTIVAL UNIVERSITARIO DE CULTURA POPULAR

La música regional / Artesanía popular



A l'ami Gabe
Jean Charlot

Reminiscencias de la comida prehispánica
Reseñas universitarias

Nueva época / Número 17 / Septiembre 1984

El Premio CREI de Plata...

(Viene de la pág.5)

Recordó también que en el citado encuentro, que consistió en un ciclo de conferencias denominado **La informática a futuro en México**, se concluyó entre otros puntos que es necesario impulsar, a través de un mercado asegurado en el Sector Público, los proyectos en los que se ha dado una vinculación entre centros de investigación y la industria nacional. Igualmente, resaltó la importancia de canalizar recursos hacia los centros de investigación, orientándolos a la generación de tecnología propia en esta disciplina.

Por otra parte, el ingeniero Gil Mendieta recordó que los objetivos generales del PUC son estudiar en forma permanente y sistemática la computa-

ción en su forma más amplia, e implantar aquellos desarrollos que fortalezcan este aspecto en la UNAM; planear el desarrollo de actividades de computación; realizar las acciones necesarias para que en esta materia se obtengan los avances propuestos por cada sector universitario; colaborar con los organismos académicos de la UNAM en el establecimiento de planes de estudio y materiales educativos en computación, y con las dependencias responsables de la definición de políticas de formación de recursos humanos.

Actualmente el PUC cuenta con un personal académico de 46 especialistas; ofrece cursos y seminarios de actualización, y recientemente instaló nuevas microcomputadoras para fortalecer la prestación de servicios en este campo, lo cual permitió dar un importante avance en su modernización. ■

Simposio internacional

La computación en la educación infantil

El Programa Universitario de Cómputo da a conocer el programa del simposio internacional **La computación en la educación infantil**, que se realizará del 24 al 26 de octubre en el Palacio de Minería, ubicado en Tacuba No. 5, Centro.

Programa:

Miércoles 24

9:00 h, SA: Inauguración.

9:30 h, Registro

10:00 h, A2: **Programa de computación para niños. Experiencias y estimulación intelectual.** Jorge I. Bustamente, AIC.

11:00 h, AP: **La computación dentro de la educación especial.** Julieta Alicia Alvarado Affantranter, GIEH. A2 **Applications of mathematics through structured microcomputer environments.** Sharon Dugdale, University of Illinois.

11:30 h, AP: **Educación especial asistida por computadora.** Federico Kuhlmann y Andrés Buzo, DEPI/UNAM. CA: **La computadora: Ejemplo de un juguete didáctico.** María del Carmen Beniliure Bilbao, Sara Patiño Montes y María Alejandra Riego Gaona, PUC/UNAM.

12:00 h, AP: **Mis experiencias como maestra de Gieh con la computadora.** Alicia María Goycoolea Incháustegui, GIEH. CA: **La computación miniatura y el álgebra de Boole en el diseño de circuitos.** Teresa Vázquez M. y Consuelo Domínguez G, PUC/UNAM.

12:30 h, AP: **Facilidades gráficas de las microcomputadoras en el desarrollo lingüístico del niño sordo.** María José Garnica Gómez, PUC/UNAM. CA: **La programación de juegos en el aprendizaje del niño.** Laura Patricia González Ayala, AIC.

13:00 h, AP: **Aplicación de la computadora en la educación. La computadora en la educación especial.** Olga Avila Castañón, GIEH. CA: **Uso de sistemas expertos en la educación infantil.** Gerardo Ayala San Martín, PUC/UNAM.

15:30 h, AP: **Logo como lenguaje de introducción a las computadoras.** Juan José Rivaud Gallardo, Revista Chispa. SI: **La computadora**

como ayuda al minusválido. María del Carmen González V, Emilio Llano Díaz y Rubén Romero Ruiz, ENEP Acatlán/UNAM. CA: **Las computadoras y la preparación de los maestros en servicio.** Colegio de Profesores de Matemáticas, Estado de México.

16:00 h, AP: **Tendencias en el trabajo con Logo,** Ricardo Nemirovsky ORT/México. SI: **Computación infantil: una experiencia sobre el desarrollo intelectual del niño en Tijuana, BC.** Blanca Emma Flores Amézcuca y Jorge Alberto Soto Aguirre, TEC-BYTE, AC, Baja California. CA: **La postura del maestro normalista ante la utilización de la computadora dentro del aula.** Angeles Gadaden Carrasco y Sara Luz del Río Gómez, PUC/UNAM.

16:30 h, SI: **Hemos aprendido de los niños durante los campamentos de computación.** Patricia Reyes, ITESM/Unidad del Estado de México. CA: **Pequeños programas, grandes ideas.** Alfinio Flores Peña-fiel, Centro de Investigación en Matemáticas/Guanajuato.

17:00 h, A2: **La necesidad de un programa de investigación sobre Logo en México.** Guillermo Fernández de la Garza, Revista Chispa.

18:00 h, AP: **Logo como medio formal de reafirmación escolar.** César Pérez Córdoba, El Libro Electrónico/Puebla. SI: **La computadora como herramienta de expresión lógico-psicológica.** Luis E. Guzmán Villares y Juan Molina Bortoni, CDEU/UIA.

18:30 h, AP: **El Logo y los niños en las bibliotecas públicas de la SEP.** Ana Bustamante y Araceli Reyes, SEP. SI: **Los centros Galileo, un esquema de enseñanza; el caso Monterrey.** Ernesto Colunga, Fundación Rosenblueth.

Para mayores informes, comunicarse al PUC (Apartado Postal 20 059, Delegación Alvaro Obregón 01000 México DF), Teléfono 550-52-15, extensiones 3870 y 5877

Claves para identificación de locales: A1: AUDITORIO 1. A2: Auditorio 2. AP: AUDITORIO PRINCIPAL. CA: CAPILLA. SA: SALON DE ACTOS. Y SI: LAS SIBILAS

En el próximo número de Gaceta UNAM se publicará la programación de los días jueves 25 y viernes 26.

IX Jornadas Internas de Trabajo de la DGSM

V CONGRESO NACIONAL DE SALUD ESCOLAR Y UNIVERSITARIA

La Universidad Nacional Autónoma de México informa que, en el marco de las IX Jornadas Internas de Trabajo de la Dirección General de Servicios Médicos, los días 24, 25 y 26 de octubre tendrá lugar el **V Congreso Nacional de Salud Escolar y Universitaria**, en el cual participarán destacados especialistas de la UNAM, así como de diversas universidades del país y del Sector Salud en general.

Estas actividades, que se llevarán a cabo en forma multidisciplinaria, son una variante de la metodología denominada **Conferencia de búsqueda**, con lo que se pretende encontrar los mecanismos más adecuados para elevar la atención primaria de salud en poblaciones estudiantiles, enfatizando en las comunidades de educación media superior y superior, ya que éste es el paso definitivo en la formación de profesionales que con su elevado nivel académico brinden sus conocimientos y experiencia en beneficio de la nación.

La sede del congreso será el Auditorio del Centro Médico Universitario y su desarrollo estará sujeto al siguiente

PROGRAMA:

Miércoles 24

9:00 h.

Sesión inaugural:

1. Palabras: doctor Lázaro Benavides Vázquez, MPH, director general de Servicios Médicos, UNAM.

2. Declaratoria de inauguración por el doctor Octavio Rivero Serrano, rector de la Universidad Nacional Autónoma de México.

3. Visita a la exposición:

— **La atención a la salud estudiantil**, en el vestíbulo del Centro Médico Universitario.

9:45 h.

Primera conferencia magistral, presidente: Doctor Lázaro Benavides Vázquez, MPH; secretario: MVZ Gustavo A. Abascal Torres:

— **La Facultad de Medicina en la formación de recursos humanos para la atención primaria de la salud.** Doctor Héctor Ulises Aguilar Baturoni, secretario general de la Facultad de Medicina.

10:30 h.

Segunda conferencia magistral, presidenta: doctora Leticia E. Casillas Cuervo; secretaria: TS Beatriz Reynaga García.

— **El enfoque del Sector Salud con respecto a la atención primaria de la salud de la juventud mexicana.** Doctora Magdalena Labradorero Iñigo, asesora de la Subsecretaría de Regulación Sanitaria, SSA.

11:15 h.

Tercera conferencia magistral, presidente: doctor Rafael Alvarez Alva, MSP; secretario: doctor Rogelio González Robledo, MSP.

— **Panorama demográfico.**

a) **Población en México.** Doctor Humberto Muñoz García, director general de Asuntos del Personal Académico, UNAM.

b) **Población estudiantil.** Doctora Ana María Chávez Galindo, jefa del Departamento de Evaluación Institucional del Centro de Investigaciones y Servicios Educativos, UNAM.

12:00 h.

Cuarta conferencia magistral, presidente: doctor Ignacio Avila Cisneros, MSP; secretario: doctor J. Filiberto Vijosa Rodríguez, MSP.

— **La atención primaria de la salud en población joven.** Doctor Fortunato Vargas Tentori, director de Programas Estatales del Sistema Nacional para el Desarrollo Integral de la Familia.

12:45 h.

Quinta conferencia magistral, presidente: doctor Lázaro Benavides Vázquez, MPH; secretaria: psicóloga Enriqueta Pensado Moreno:

— **El papel de la educación en la atención primaria de la salud en población joven.** Doctor Pablo Isaza, representante en México de la Oficina Panamericana de la Salud.

15:30 h.

Sexta conferencia magistral, presidente doctor Humberto Rosas Meneses; secretario: doctor Carlos Gómez Coronel:

— **La salud del escolar campesino.** Doctor Enrique Dulanto Gutiérrez, investigador de TC Hospital Infantil de México. Doctor Federico Gómez.

16:30 h.

Séptima conferencia magistral, presidente: doctor Raúl Méndez Spínola; secretaria: doctora Elvia Y. Esquivel Salinas:

— **La atención primaria y la salud mental en comunidades escolares.** Doctor Jorge Velasco Alzaga, MSP, director del Instituto Nacional de Salud Mental del Sistema Nacional para el Desarrollo Integral de la Familia.

17:15 h.

Información general sobre la organización de las mesas de trabajo. Doctores Lázaro Benavides Vázquez y Leticia E. Casillas Cuervo.

18:30 h.

Concierto de guitarra, con el dueto Jimeno-Barrera.

En el próximo número de Gaceta UNAM se publicará la programación de los días jueves 25 y viernes 26.

Ciclo semanal de conferencias sobre alimentación

El Programa Universitario de Alimentos de la UNAM, en colaboración con la Escuela de Ingeniería de la Universidad Autónoma de Puebla, invita a la última sesión del **Ciclo semanal de conferencias sobre alimentación**, que tendrá lugar en el auditorio de la escuela en la ciudad de Puebla, el jueves 25 a las 11:00 h.

Envase y embalaje en alimentos, por el ingeniero Fernando Maya del Programa Universitario de Alimentos de la UNAM. **La investigación en el área de alimentos**, por el ingeniero Carlos Castañeda, director del mismo programa.

Colima 1984

I Congreso Nacional de Derecho del Mar

La Facultad de Derecho de la UNAM y la Escuela de Derecho de la Universidad de Colima organizan el **I Congreso Nacional de Derecho del Mar**, que se efectuará en la ciudad de Colima, Colima, del 24 al 26 de octubre, de acuerdo al siguiente

Temario:

1. La proyección histórica del Derecho del Mar.
2. Aportaciones de América Latina al nuevo Derecho del Mar.
3. Las Naciones Unidas y el Derecho del Mar.
4. La Convención Internacional sobre Derechos del Mar.
5. La problemática del régimen jurídico de los fondos oceánicos. Personalidad jurídica de la humanidad.

6. Problemática del aprovechamiento de los recursos marítimos.
7. Zona Económica Exclusiva.
8. El régimen jurídico del buque.
9. Los contratos del comercio marítimo (compra-venta, construcción de buques, fletamento, seguro, etcétera).
10. El arbitraje comercial marítimo.
11. Administración portuaria.
12. Tema general.

Asimismo, se comunica que la inscripción al congreso será gratuita, y los gastos de traslado y alojamiento correrán por cuenta de los participantes.

Para mayores informes, comunicarse al teléfono 524-46-67.

Extrauniversitaria

Cursos de lectura rápida, memoria con métodos de estudio y matemáticas

El Centro Universitario Cultural, AC, informa de sus cursos de lectura rápida, memoria con métodos de estudio y matemáticas, los cuales se imparten en el CUC, ubicado en Odontología No. 35, teléfono 550-62-11.

En la materia Técnica y educación quirúrgica Curso para ayudantes de profesor

El Departamento de Cirugía de la Facultad de Medicina inicia su **Curso para ayudantes de profesor** para la materia de Técnica y educación quirúrgica, el 5 de noviembre, a las 14:00 h, en el aula del BO1.

Requisitos:

1. Ser alumno regular.
2. Promedio general de "B".
3. Haber acreditado la materia de Técnica y educación quirúrgica con "B".
4. Relación de estudios por la Secretaría de Servicios Escolares de la facultad.
5. Fotocopias de todas las boletas.
6. Registro Federal de Causantes.
7. Dos retratos tamaño infantil.
8. Llenar solicitud antes del 30 de octubre.
9. Informes en la Coordinación de Enseñanza, con el doctor Jaime A. Polaco Castillo, al teléfono 550-57-23.

FCyA/DEP

Programa de Doctorado en Administración (Organizaciones)

Convocatoria de ingreso

Se invita a los interesados en realizar estudios de **Doctorado en Administración (Organizaciones)**, para el semestre 85-II, a acudir a la Coordinación del Programa de Doctorado, cubículo 18, o comunicarse al teléfono 550-52-15, extensión 4629.

Los interesados deberán observar el siguiente periodo de admisión:

Semestre 85-II

- **Entrega de documentos y presolicitud:** del 21 al 31 de enero y del 1 al 21 de febrero de 1985.
- **Entrevistas:** del 25 al 28 de febrero y del 1º al 22 de marzo de 1985.
- **Examen de admisión:** el 26 de marzo.
- **Resultados de ingreso:** el 24 de abril.

Para personal docente

Cursos del CISE

El Centro de Investigaciones y Servicios Educativos invita a profesores de enseñanza superior y media superior a inscribirse a los siguientes

Cursos:

Introducción a la didáctica general turno vespertino: de 16:00 a 20:00 h, diario; del 5 al 16 de noviembre.

Taller de materiales audiovisuales, matutino: de 9:00 a 13:00 h, lunes, miércoles y viernes, del 5 de noviembre al 7 de diciembre.

Requisito: constancia de trabajo docente a nivel superior o medio superior.

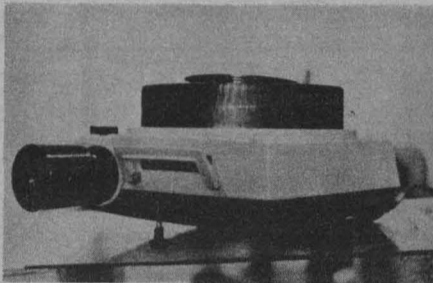

Informes e inscripciones: CISE, Sección Escolar, Circuito Exterior de Ciudad Universitaria, de lunes a viernes, de 11:00 a 13:00 y de 17:00 a 19:00 h, teléfono 550-52-15, extensión 4684.

Sociedad Mexicana de Genética

Sesión ordinaria

Se invita a los socios a la **Sesión ordinaria**, que se llevará a cabo el jueves 25, a las 17:00 h, en el auditorio del Centro de Ciencias de la Atmósfera de la UNAM, en la Ciudad Universitaria, con el siguiente orden del día:

1. Lectura del acta de la sesión anterior.
2. Proposición de nuevos socios.
3. Asuntos generales.
4. Actividad Académica *.

Desarrollo de las investigaciones en genética en el Centro de Ciencias de la Atmósfera. Coordinadora: doctora Sandra Gómez Arroyo.

* Todas las personas interesadas en la actividad académica de la sesión, serán bienvenidas.

En la FM

Curso de especialización en psicoanálisis

La Facultad de Medicina, a través de la División de Estudios de Posgrado y la Subdivisión de Especialización, informa del **Curso de especialización en psicoanálisis**, que tendrá una duración de 4 años a partir de marzo de 1985, cuyo profesor titular será el doctor Eduardo Zajur Dip y el adjunto el doctor Mario A. Reyes Ramírez.

Informes, en la División de Estudios de Posgrado (1er piso de la antigua Facultad de Ciencias), Instituto Mexicano de Psicoanálisis, AC (Odontología No. 9, Copilco).

Inscripciones: En la División de Estudios de Posgrado de la FM, de 9:00 a 13:00 h.

Recepción de solicitudes, hasta el 15 de noviembre de 1984.

Inician mañana en el

Museo del Chopo

Jornadas culturales

españolas

en la UNAM

Las **Jornadas culturales españolas en la UNAM** iniciarán mañana martes 23, gracias a los esfuerzos del Ministerio de Cultura de España, el Instituto de Cooperación Iberoamericana, la Embajada de España y la UNAM, en donde se incluye: teatro, cine, conferencias y una exposición.

Dentro del rubro del teatro se presenta la "Compañía Lope de Rueda", cuya dirección está a cargo de Trino Trives, con la obra **Teatro español para Iberoamérica**.

El elenco de la compañía está compuesto por actores experimentados que han reunido sus conocimientos, además de experiencia, para realizar un trabajo profundo en la investigación teatral.

En lo que se refiere a cine, en su tarea por difundir este arte español, se realizará la presentación de las cintas: **La colmena**, **La plaza del diamante**, **Las largas vacaciones del 36**, **Pim, pam, pum**, **fuego**, **Soldados** y **Los días del pasado**.

Teatro en el Chopo

La compañía Lope

de Rueda

en el Chopo

Bajo la dirección de Trino Trives, con el patrocinio del Ministerio de Cultura, el Instituto de Cooperación Iberoamericana, la Embajada de España y la Dirección General de Intercambio Académico y la Coordinación de Extensión Universitaria de la UNAM, se presentará la **Compañía Española de Teatro Lope de Rueda**, los días 23, 24 y 25 de octubre a las 19:00 h, en el Museo del Chopo. **Es inoportuna esta canción**, espectáculo compuesto con textos de León Felipe (los días 23 y 25). **Un mundo de picaros** espectáculo compuesto con textos de Lope de Rueda (día 24).

El Sistema de...

(Viene de la pág. 5)

Estricto control de calidad

En todas las adquisiciones existe un estricto control de calidad; sobre el particular, afirmó que en carne las tiendas de la UNAM tienen el precio más bajo de la República. "Nos interesa mucho cumplir el objetivo social que persiguen las unidades en el sentido de servir y brindar atención al consumidor, presentándole las mejores oportunidades de compra", aseveró. Asimismo, indicó que está en marcha un programa de análisis químicos en estrecha comunicación y coordinación con la Dirección General de Proveduría y la Facultad de Química, a fin de mantener y ofrecer a la comunidad universitaria una alta calidad en los productos.

Las compras, en el caso de las frutas y las verduras, se efectúan para dos días de consumo, con el fin de ofrecer alimentos frescos, acción que obliga a no comprar grandes cantidades para abatir precios, pero asegura la mejor calidad en los alimentos. Para algunos productos, la construcción de la nueva Central de Abasto, cerca de la Tienda 3 Metro Universidad, permitirá algunas compras de volumen de mercancía que tiene que ser desplazada rápidamente a las diferentes unidades.

Para exigir calidad en los productos es preciso pagar oportuna y puntualmente. Es así que el Sistema de Tiendas UNAM paga a todos sus proveedores en las fechas establecidas y sin retraso, situación que contribuye a asegurar las mejores negociaciones.

La temporada navideña iniciará el 6 de noviembre

Por otra parte, el licenciado Ayala Chacón anunció que la temporada navideña iniciará el 6 de noviembre; para ello cambiará el acomodo del mobiliario, dando prioridad en los pasillos centrales a los artículos navideños (esferas, adornos). El Sistema de Tiendas UNAM está preparado para ofrecer los alimentos clásicos (romeros, camarón seco, bacalao nacional, dulces, rollos de carne, frutas de temporada, piñatas, pavo). Además de una amplia línea de juguetería que contemplará todas las novedades en juguetes a precios accesibles, ya que las adquisiciones se han efectuado directamente con los fabricantes.

En temporadas navideñas anteriores se armaba una carpa para la compra de juguetes; en esta ocasión no será necesario ya que la nueva distribución y mobiliario de las tiendas permitirá realizar las ventas del modo acostumbrado. Con la inauguración de la Tienda 3 se ha evitado la construcción de instalaciones adicionales para ese efecto. Se cuenta con el espacio suficiente para montar la temporada navideña, así como las demás temporadas del año.

Los espacios que se encuentran distribuidos y definidos permiten una mejor circulación de carros, mayor movilidad y comodidad para el derechohabiente y se ha evitado la acumu-

lación de mercancía en rincones u otros sitios de cada unidad.

Se evitan los bombardeos publicitarios

Cabe precisar, dijo, que el Sistema de Tiendas UNAM evita los bombardeos publicitarios y los precios u ofertas gancho que pueden ser engañosos. "Nosotros hemos querido darle una imagen seria al Sistema; el propósito es que el derechohabiente tenga confianza en su tienda; que sepa que las ofertas que se dan son reales, conseguidas mediante negociaciones con los proveedores, y que no se trata de engañar con publicidad falsa o fomentar el consumismo".

Se presenta al derechohabiente a la entrada de la tienda información veraz sobre las ofertas de la semana a precios económicos; sin presionarlo mediante campañas publicitarias y excesivos anuncios.

En cada pasillo hay señalamientos de lo que se encuentra en cada mueble, con el fin de que el consumidor tenga acceso fácil al artículo que busca, situación que ahorra tiempo y no exige recorrer toda la tienda en busca de algún producto.

Actualmente, el Sistema de Tiendas procura establecer los mecanismos necesarios para introducir promociones de muebles con un control de calidad absoluto. Se siguen haciendo negociaciones y operaciones directamente con fábricas líderes en el mercado.

Una de las políticas seguidas en las adquisiciones es la de efectuar compras de artículos nacionales y ninguna de productos de importación, con el fin de mantener el objetivo social de las tiendas.

En marcha un programa de canasta básica

Anunció la puesta en marcha de un programa de canasta básica, que consiste en ofrecer comestibles, ropa, etcétera, por medio del cual el empleado universitario podrá adquirir productos con un descuento especial.

En función de una mayor agilización y mejor servicio se determinó la instrumentación de mecanismos que permiten la entrega de la despensa en tres minutos como promedio para cada persona. Con ello se evita el problema de las largas esperas. Simplemente se checa la documentación y posteriormente se pasa a recoger la despensa que ya se encuentra lista en bolsas para su distribución. Veintiséis mil despensas se entregan aproximadamente al mes.

La despensa que se entrega a los empleados universitarios continúa respondiendo a la cláusula 74 del Contrato Colectivo de Trabajo con el sindicato de trabajadores de esta Casa de Estudios. Dentro de la variedad de artículos establecidos se busca siempre ofrecer los que son de primera necesidad.

Por otro lado, indicó que en cuanto a higiene se cuenta en cada tienda con una Comisión Mixta de Higiene y Seguridad, además de que las unidades son supervisadas por la Comisión Cen-

tral Mixta de Higiene y Seguridad, misma que realiza visitas cada 15 días, revisando el grado de pureza del agua, las artesas, áreas de almacenaje, bodegas y estibados, formulando recomendaciones. Además, la Comisión Mixta de Higiene y Seguridad de cada tienda efectúa revisiones diarias.

En los desperdicios se generan ingresos por concepto de venta de cartón, cebo y hueso. El resto de los des-

perdicios son recogidos por los camiones de la Institución y se procesan en la planta incineradora de basura.

Finalmente, indicó que los cambios realizados no han surgido solamente de un esfuerzo por parte de la gerencia, sino que se ha contado con la decidida colaboración de todo el personal, tanto sindicalizado como de confianza, en el marco de una labor de equipo. ■

XXIV Jornadas Médicas...

(Viene de la pág. 3)

Posteriormente, el doctor Rivero Serrano mencionó una segunda cualidad compartida que se encontró en ellos: la capacidad de trabajo. Se habla de grandes trabajadores, hombres que no conocieron horarios ni reposo a tiempos precisos; hombres que en muchos casos sacrificaron su vida personal, a veces su familia, por ser excelentes practicantes de ese ejercicio médico que requiere tiempo, dedicación absoluta, verdadera devoción y pensamiento generoso en cualquier momento, dijo.

Prosiguió con una tercera cualidad reconocida en todos ellos: la presencia de una clara planeación de su vida en relación a objetivos y metas bien precisas, con decisión para llegar a las mismas, resolviendo los problemas y los obstáculos encontrados en el camino; en los grandes educadores no se ven vidas desarrolladas al azar, sino vidas que son la respuesta a planes muy claros con finalidades exactamente definidas.

Observó que otra característica indiscutible del educador médico, es el de no vivir aislado, sino compartir sus experiencias con otros; "un maestro no se concibe sin la existencia de un grupo a su alrededor", señaló y dijo que el hombre en sí es un grupo; es fruto de una cualidad que algunos pueden haber perdido en el ejercicio de la medicina en un momento dado de la historia.

El médico pedagogo

Pero quienes trabajaron aisladamente no son los que trascendieron; quienes así lo hicieron fueron aquéllos que discutieron sus ideas con los demás; los que aceptaron que el conocimiento de la medicina sólo se completa al compartirse.

El doctor Rivero Serrano formuló interrogantes tales como si "son necesariamente pedagogos los grandes maestros"; es una ortodoxa impresión de la pedagogía "el arte de enseñar medicina" y "es éste uno de los requisitos fundamentales de los educadores médicos reconocidos por nosotros en las últimas décadas", a las cuales dio respuesta.

Los pedagogos están acostumbrados a enseñar lo que hacen y esos médicos lo

son; están acostumbrados a aprender haciendo y a enseñar haciendo, tanto en el laboratorio como en la cabecera del enfermo; son expertos en el método científico, no porque lo hayan analizado teóricamente, sino porque lo han aprendido a través de ejercitarlo en cualquier circunstancia.

En seguida dijo no creer en los médicos pedagogos de seminario, como tampoco en los dominadores del método científico porque hayan organizado o participado en seminarios sobre él; "creo en los que han vivido aprendiendo en su laboratorio, rodeados de alumnos, o que han sido pedagogos analizando problemas a la cabecera del enfermo y transformándose paulatinamente de alumnos en maestros", externó.

Estos hombres no sólo viven el presente o el pasado, sino que siempre están pensando en construir para el porvenir; en organizar para los próximos tiempos; en cuestiones por resolver y en proyectos académicos para llevar a la realidad.

El médico debe entender que puede modificar la sociedad con sus conocimientos de médico, que teniendo conocimientos y aplicándose al arte logrará trascendencia social en su actuación. No es trueque de conocimientos de médico por conocimientos de sociólogo; es la aplicación social de sus conocimientos en medicina.

El doctor Rivero Serrano indicó que el perfil completo del médico educador se da si tiene conocimientos, posee destrezas, es instruido y culto; tiene confianza y seguridad en sí mismo, es guiado por un sentido de servicio para sus enfermos y en relación con la sociedad, y si es dueño de la inteligencia y la generosidad de compartir esto con otros.

Durante las XXIV Jornadas Médicas, efectuadas en la Casa de la Cultura de la Ciudad de Aguascalientes, las cuales se desarrollaron del 17 al 20 de octubre, el Rector de la UNAM dijo que el médico educador y el que trata de educarse en medicina necesita algo más en las pausas de su quehacer fundamental. Debe disfrutar de la ciencia y de la proyección y trascendencia humana de la misma, pero también debe gozar del arte porque le aproxima más a amar al ser humano. Este hombre médico, formado de manera integral, es un hombre que puede educar, concluyó. ■

Conferencia

Ancient Jerusalem, problems of excavation of an ancient capital in a modern city

El Instituto de Investigaciones Antropológicas informa de la conferencia **Ancient Jerusalem, problems of excavation of an ancient capital in a modern city**, que dictará el doctor Yigal Shiloh, de la Universidad Hebrea de Jerusalén, el jueves 25 de octubre a las 12:00 h, en el aula 119 del instituto.

(Viene de la pág. 2)

En este sentido, indicó que la historia procede como las otras ciencias al pretender ofrecer una explicación, y que el problema existente es que el profesional dedicado a esta disciplina tiene que trabajar con sucesos ocurridos, los que quizás él jamás presenció.

Por otra parte, consideró que uno de los gremios que manifiesta constantemente su interés por la historia es el de los médicos, e informó que próxi-

mamente se concluirá la obra: "La historia general de la medicina en México", la cual fue iniciada por la Academia Nacional de Medicina y ha continuado la UNAM.

El doctor Roberto Moreno de los Arcos explicó que la obra está constituida por seis tomos, en donde se informa lo que ha sido la medicina en el país, aspecto que permitirá saber su situación actual y de alguna manera su futuro. ■

Por su incumplimiento aún es vigente...

(Viene de la pág. 3)

Luego de indicar que en la Conquista los frailes constituyeron el peso más claro en favor de la supervivencia del indio americano, puntualizó que Fray Bartolomé, señalando los pecados de la sociedad en la que vivió, fue acorde con el pensamiento de su época y padeció el eterno conflicto entre justicia y necesidad, que el hombre seguirá sufriendo mientras siga siendo hombre.

Aclaró que al tomar su imagen como bandera de causas políticas, no significa que Fray Bartolomé de Las Casas sea esta misma bandera, "porque ello implicaría no entenderlo históricamente".

Su concepto de indigenismo, actual

Por su parte, el investigador de historia latinoamericana de la Universidad de Massachusetts, el doctor Lewis Hanke, precisó que el admirable respeto a las formas de la cultura indígena que mostró Fray Bartolomé, debe constituir el ejemplo definido a seguir dentro de las políticas indigenistas actuales.

Al observar que la doctrina del dominico sevillano ha influenciado a la teología de la liberación, afirmó que su obra no ha sido revalorizada por la

Iglesia. Históricamente, explicó, varios opositores a la jerarquía eclesiástica han intentado aprovecharse de su obra, "pero la fuerza del polémico fraile y gran literato radica en que no se ha podido capturar ni dominar su figura".

En su intervención, el doctor Roberto Moreno de los Arcos, director del Instituto de Investigaciones Históricas de la UNAM, aseveró que Fray Bartolomé dio paso a una nueva forma de civilización, y apuntó que la supervivencia del indígena no sólo se dio porque era una fuerza de trabajo, sino también a causa del peso de los valores morales que sostuvieron los frailes.

A su vez, el doctor León-Portilla puntualizó que el aspecto esencial en el padre Las Casas es su referencia a la idea de que los procesos de cambio en la sociedad deben surgir a través del diálogo y de la persuasión, rechazando cualquier método violento.

Al término de las sesiones, el licenciado Cuauhtémoc López Sánchez, abogado general de la UNAM, hizo entrega de un acervo bibliográfico de 3 mil volúmenes a la biblioteca de San Cristóbal, Chiapas.

Al clausurar el simposio, el Abogado General de la UNAM mencionó que éste reunió a jóvenes y viejos maestros con ambición de aportar nuevos enfoques a la obra lascasiana. ■

La investigación pecuaria...

(Viene de la pág. 6)

La SAG consideró que la labor de fomento a la avicultura en el área de Tláhuc y Tulyehualco, había cumplido sus metas y que las instalaciones de ese centro tendrían un uso más racional y provechoso si eran manejadas por la dependencia universitaria. De modo que en 1971 se fundó, en las instalaciones otorgadas por la SAG, la Granja Experimental Avícola y Biotorio de la FMVyZ.

En 1977, la SARH celebró con la UNAM un convenio para otorgar un predio de 200 hectáreas en el municipio de Tlapacoyan, Veracruz. En la actualidad, el centro se encuentra en plena etapa de consolidación.

Cursos de posgrado en ganadería tropical

También, y como parte del

compromiso contraído con el Sector Oficial y los organismos internacionales, en el próximo mes de noviembre se iniciarán los cursos de posgrado de especialidad en producción animal: bovinos, con énfasis en ganadería tropical.

Dentro de las acciones de cooperación que se han establecido entre la SARH y la dependencia universitaria, se pueden citar la organización de reuniones y conferencias de alto nivel en materia pecuaria, el establecimiento de programas de posgrado y el otorgamiento de terrenos de la SARH para que la FMVyZ instale centros de investigación, enseñanza y capacitación, como son los casos del de Martínez de la Torre, Veracruz, y el que ahora solicita la facultad en Jiutepec, Morelos, para establecer su Unidad de Posgrado en Ciencias Avícolas. ■

(Viene de la pág. 6)

Entre los objetivos de este programa universitario explicó, se halla la evaluación de los recursos alimentarios y de los niveles de consumo de los mismos, así como fijar y adecuar metas en relación con su producción; diseñar estrategias para la consecución de estas metas, y colaborar con los organismos del Sector Público en la búsqueda de soluciones.

La producción animal en el trópico: punto clave

Por tales motivos, para el Programa Universitario de Alimentos y el Centro de Investigación, Enseñanza y Extensión en Ganadería Tropical de la FMVyZ reviste particular importancia la producción animal en el trópico. Por ello, se han organizado los cursos de actualización sobre producción de bovinos en el trópico húmedo, con el propósito de apoyar la formación de recursos humanos y con la finalidad de difundir e intercambiar conocimientos, indicó la licenciada Martínez Celis.

Por otra parte, al ser entrevistado el MVZ Roberto Orozco Torres, director técnico del Centro de Investigación, Enseñanza y Extensión en Ganadería Tropical, en Tlapacoyan, dijo que este tipo de cursos contribuirá a generar tecnología para las zonas tropicales y a producir carne y leche a bajo precio, aprovechando los recursos abundantes que existen en esas regiones.

"Estamos produciendo leche a un precio de \$22.00 por litro, explicó, que en comparación a la que se produce en zonas del altiplano, representa un costo menor en un 70 por ciento. Tomando en cuenta el aumento en la producción de carne y leche en las zonas de trópico húmedo es necesario que se intensifique este tipo de cursos,

y es por eso que debemos enseñar cada vez a un número mayor de docentes sobre la utilización de las tecnologías más eficientes en el trópico."

Es necesario que exista mayor comunicación en la labor de investigación, para que de esta forma se evite la duplicidad de esfuerzos. Que se dediquen más recursos a la investigación en bovinos, ya que estos animales son capaces de producir carne y leche, utilizando materiales que otras especies no utilizan; los bovinos tienen la capacidad de producir con base en forrajes toscos; en cambio, las aves, por ejemplo, necesitan alimentos de buena calidad biológica, e instalaciones más sofisticadas para producir carne y huevo, dijo el doctor Orozco Torres.

A su vez, la MVZ Thelma Basurto Santos, coordinadora del curso, explicó: "en el trópico mexicano, pese a que la actividad predominante es la explotación de ganado bovino productor de carne, existe un potencial considerable para la producción de leche, la cual aporta al total nacional un 45.5 por ciento. Todo esto en un sistema extensivo de producción de bovinos donde todas o la mayor parte de las necesidades de los animales en compuestos energéticos, proteínicos o vitamínicos, pueden ser satisfechos por el pasto.

"En la actualidad, continuó, por el rápido aumento de la población, hay una creciente competencia de los animales con el hombre por los insumos alimenticios y el agua, lo que ocasiona costos de producción de leche y carne más elevados. El trópico mexicano, debido a su gran potencial de producción de forrajes, ofrece condiciones favorables para la explotación de ruminantes. Sin embargo, se requiere desarrollar y/o adoptar la tecnología apropiada que permita el aprovechamiento racional de dicho recurso, de modo que los animales no compitan con el hombre por los insumos alimenticios", finalizó. ■

Ciclo de conferencias

Epigrafía de Yaxchilán

El Centro de Estudios Mayas, el Instituto de Investigaciones Antropológicas y el Instituto de Investigaciones Estéticas invitan al ciclo de conferencias que impartirá la maestra Carolyn Tate, de la Universidad de Texas, en Austin, con los siguientes

Temas:

Eventos astronómicos grabados en la estructura 23 de Yaxchilán. Centro de Estudios Mayas.

De cómo Pájaro Jaguar III tomó el poder de Yaxchilán. Instituto de Investigaciones Antropológicas.

La historia dinámica de Yaxchilán y quiénes la escribieron. Instituto de Investigaciones Estéticas.

El ciclo se llevará a cabo los días lunes 29, martes 30 y miércoles 31 de octubre a las 12:00 h, en las siguientes sedes, respectivamente: Sala de Juntas del Instituto de Investigaciones Filológicas, piso 10 de la Torre I de Humanidades; auditorio del Instituto de Investigaciones Antropológicas; auditorio del Instituto de Investigaciones Estéticas, piso 5 de la Torre I de Humanidades.



Homenaje al maestro...

(Viene de la pág. 9)

En 1950 dirige la obra *El cuadrante de La Soledad*, del escritor José Revueltas, con escenografía del pintor Diego Rivera; fue éste su primer trabajo profesional. Nueve años después, tras realizar una serie de documentales y participar en distintas puestas en escena, es nombrado director titular de los teatros del IMSS y crea junto con los maestros Julio Prieto y José Solé una eficaz infraestructura teatral consistente en 36 salas de todo el país, en las cuales hasta hoy se hace teatro.

En su oportunidad, el dramaturgo Vicente Leñero agradeció al maestro Retes tres enseñanzas fundamentales: "Un total entusiasmo por la dramaturgia mexicana; la certeza de que toda obra teatral que uno escribe es para representarse, y la posibilidad real de hacer teatro independiente, al margen de toda institución, de modo que la gente de teatro sea

dueña, promotora y usufructuaria de su propio trabajo".

A su vez, la actriz Patricia Mórán, el director cinematográfico José Estrada y el escenógrafo Alejandro Luna, expresaron su reconocimiento a la labor del maestro Retes, quien desde sus inicios como artista ha formado jóvenes para el arte escénico.

A lo largo de 50 años, expresaron, ha demostrado la indispensable serenidad que se requiere para el dominio del oficio, en cada uno de los aspectos del teatro. Cabal y congruente con su profesión y consigo mismo, el maestro Retes, además de ser una magnífica persona es un admirable hombre de escena que ha vivido siempre por y para el teatro.

No obstante, su tarea rebasa el ámbito teatral: ha trabajado de manera constante y ferviente como autor cinematográfico; asimismo, es el director teatral que más escenarios ha estrenado en el país, destacaron. ■

El transporte coadyuva...

(Viene de la pág. 11)

Los transportes influyeron de manera importante en la urbanización general y a los movimientos migratorios masivos que han transformado la distribución geográfica de la población y de sus actividades. Entre los efectos que esta serie de cambios ha propiciado destacan nuevas formas de comunicación, identificación y agrupación social.

La distinción y separación espacial de los lugares donde se realizan las distintas actividades ha introducido criterios de vida, que son reflejo de las condiciones generales que dinamizan la sociedad, la especialización, la eficiencia, el ahorro de tiempo, el aumento de la velocidad en la generación de excedentes. Ello ha tenido consecuencias que tienden, más que la integración social, al reconocimiento parcial de los intereses de algunas colectividades.

"Integrar una sociedad sobre la que actúan tales fuerzas disgregadoras no es sólo función de un adecuado sistema de transporte que, a lo sumo, es un mero corrector de la separación física. Sus efectos podrían ser tanto más importantes cuanto menor sea el costo de su utilización en las dos unidades de medida que utiliza el hombre, inmerso en el contexto de la sociedad actual: el tiempo y el dinero".(3)

En 1975, José Jané Solá señalaba que según un inventario reciente de los medios de transporte, éste se elevaba a nada menos que a 352 sistemas distintos de transporte público, incluyendo los ensayos que se habían practicado. Lo cual da idea de forma en que se ha venido especializando el transporte.

Tipología del transporte

Pueden utilizarse distintos criterios para establecer una tipología del transporte: evolución histórica, capacidad, velocidad, eficiencia, consumo energético o tipo de cauces que utiliza para desplazarse. En general, pueden



considerarse los siguientes transportes: de energía eléctrica, por canales o cursos de agua, por tubería y por cinta; a esta clasificación se puede añadir la siguiente: transportes terrestres convencionales, marítimos y de navegación interior, aéreos, por cables y transportes especiales.

El transporte incluye gran cantidad de materiales y muy diversos tipos de instalaciones —hidráulicas, eléctricas y de gas, oleoductos, aceras rodantes y ascensores—; generalmente se refiere a términos como capacidad, equipo, infraestructura, red de comunicaciones, tráfico, etcétera. Gran número de actividades, principalmente las de construcción de infraestructura, carreteras, puertos, aeropuertos, terminales y estaciones de servicio, han estado aunadas al desarrollo de los modos de transporte.

Finalmente, la investigadora Margarita Camarena puntualiza que en el conjunto de necesidades que impulsan al quehacer social son los cambios en la demanda de movilidad los que modifican los recursos con que cuenta el transporte para satisfacerla, superando las nociones de espacio y tiempo. La cohesión social y económica que permite el transporte depende, como se ha visto, de factores históricos, geográficos, organizativos e incluso culturales. ■

3. Biblioteca Salvat de Grandes Temas, *El transporte*, ed. Salvat España 1975, p. 42.

una vez más...

Del autor al lector

del 26 de noviembre al
9 de diciembre 1984

Programas Externos (14)...

(Viene de la pág. 13)

CLAVE	NOMBRE DEL PROGRAMA	INSTITUCION PATROCINADORA	HORARIO	OBJETIVO	CARRERAS	AYUDA ECONOMICA MENSUAL
1677	Análisis Económico y Financiero Internacional.	Secretaría de Hacienda y Crédito Público.	Mutuo acuerdo.	Participar en investigaciones referentes a la evolución de la economía internacional, en particular el sistema financiero, a fin de analizar sus efectos sobre México y los países en vías de desarrollo.	Economía y Relaciones Internacionales.	Sin ayuda.
1678	Apoyo Técnico al Centro de Documentación Económica Internacional (CDEI).	Secretaría de Hacienda y Crédito Público.	Mutuo acuerdo	Colaborar en la selección y clasificación de documentos publicados por organismos económicos internacionales, prensa nacional y extranjera, así como de revistas, de acuerdo a los temas que son de interés para el CDEI.	Bibliotecología y Relaciones Internacionales	Sin ayuda.
1679	Evaluación y Pronósticos Económicos.	Secretaría de Hacienda y Crédito Público.	Mutuo acuerdo	Coadyuvar en el control de los indicadores económicos existentes en la Secretaría, a fin de relacionarlos con su matriz de insumo-producto correspondiente.	Economía.	\$20,000.00
1680	Asistencia Económica de México al Desarrollo Internacional.	Secretaría de Hacienda y Crédito Público.	Mutuo acuerdo	Participar en el análisis y evaluación de las erogaciones que México realiza por concepto de asistencia económica a nivel multilateral, regional y bilateral.	Economía y Relaciones Internacionales.	\$10,000.00

Pide informes e inscribete a estos programas en la unidad responsable del servicio social de tu escuela o facultad, o en la Comisión Coordinadora del Servicio Social, cuyo horario de atención a estudiantes es de 9:30 a 13:00 h. y de 17:30 a 19:00 h. La CCSS está ubicada entre las facultades de Ingeniería y Arquitectura.

Divulgación de Temas y Tópicos Universitarios

Lunes 22

10:00 h. M en A José Luis Cabrera Bernal e ingeniero Eduardo Gutiérrez. **Aplicación de la función en la economía de los negocios.** *Facultad de Contaduría y Administración.*
 11:00 h. Licenciados José Arenas Merino y Alfonso Rodríguez, y arquitecto Salvador Vázquez y Patricia Monroy. **Avances de investigación: la problemática centroamericana.** *Escuela Nacional de Estudios Profesionales Acatlán.*
 11:30 h. Licenciados Felipe Valdez y Ramón Arroyo. **Recursos en materia de amparo.** *Facultad de Derecho.*
 12:00 h. Licenciados Eduardo Ezeita, Alma Lilia H. y Margarita Coss. **El programa de nutrición de la SECOFI.** *Programa Universitario de Alimentos.*
 12:30 h. Ingeniero Marco Aurelio Torres H. **El drenaje del Valle de México. VII.** *Facultad de Ingeniería.*

Martes 23

10:00 h. Licenciados Magdalena Aguilar, Carlos Huacuja B. y Petra Santa. **El fideicomiso en México.** *Instituto de Investigaciones Jurídicas.*
 11:00 h. Ingenieros Fernando Alcántara y Jaime Lara Moreno, señorita Ernestina Sánchez y señor Olegario Merquez. **Son realmente difíciles las matemáticas.** *Escuela Nacional de Estudios Profesionales Aragón (Ingeniería).*
 11:30 h. Licenciados Luis Mariscal, Ricardo Bravo y Carlos Loeza. **Aspectos teóricos de la inflación.** *ENEP Aragón (Economía).*
 12:00 h. Doctor Abraham Rublón y M en A Aurora Aguilar. **La agricultura del futuro.** *Programa Universitario de Alimentos.*
 12:30 h. Ingeniero Marco Aurelio Torres H. **El drenaje del Valle de México. VIII.** *Facultad de Ingeniería.*

Miércoles 24

10:00 h. Doctor Armando Antillón R., ingeniero Guillermo Aguilar Campuzano, y doctores Eduardo Casas Díaz, Carlos Arellano Sosa y Jesús Santoyo. **Investigación pecuaria en México.** *Facultad de Medicina Veterinaria y Zootecnia.*
 11:00 h. Licenciada María Elsa Márquez R. y maestros Julieta Tinoco y Dora Treviño. **Focos de tensión internacional "Namibia".** *Escuela Nacional de Estudios Profesionales Aragón (Ciencias Políticas).*
 11:30 h. Doctora Olga Saldívar. **Importancia del crecimiento.** *Facultad de Odontología.*
 12:00 h. Licenciado Pablo González y doctora Laura A. Palomares. **La energía, un desafío cultural: el carbón.**
 12:30 h. Ingeniero Marco A. Torres H. **El drenaje del Valle de México. IX.** *Facultad de Ingeniería.*

Programación en Vivo

Lunes 22

Universidad y entorno social

8:00 h. Doctores Raúl Romero Cabello, Katia Hidalgo y José Karam Bechara. **Infecciones respiratorias.** *Facultad de Medicina.*

Grandes temas

9:00 h. Maestros William López, Antonio Lot y Edelmira Linares. **Flora y fauna en México, parte I.** *Instituto de Biología.*

Martes 23

Universidad y entorno social

8:00 h. Psicólogos Adrián Medina, Jorge Peralta y Guillermo Guimares. **Alcoholismo en México.** *Facultad de Psicología.*

Grandes temas

9:00 h. Maestros William López, Antonio Lot y Edelmira Linares. **Flora y fauna en México, parte II.** *Instituto de Biología.*

Miércoles 24

Universidad y entorno social

8:00 h. Fernando Flores García. **Derecho Familiar.** *Facultad de Derecho.*

Grandes temas

9:00 h. Maestros William López, Antonio Lot y Edelmira Linares. **Flora y fauna en México, parte III.** *Instituto de Biología.*

Programación Cultural Universitaria

Tiempo de Filmoteca

(Canal 8)

Del lunes 22 al viernes 26 de octubre, a las 23:00 h.

Ciclo: "Voces legendarias".

Lunes 22:

La vuelta del ruiseñor (I'll Take Romance) (1937). De Edward H. Griffith, con Grace Moore y Melvyn Douglas.

Martes 23:

Mi querida mamá (Mommy), (1930). De Michael Curtiz, con Al Jolson y Louise Dresser.

Miércoles 24:

Su majestad la mujer (Glorifying the American Girl). De Millar Webby y John Harkrider, con Eddie Cantor, Helen Morgan, Florenz Ziegfeld y Ring Lardner.

Concierto del quinteto

"Quintessence"

en la Sala Carlos Chávez



Con el estreno de una obra compuesta especialmente para el XII Festival Internacional Cervantino en la Ciudad de México, el quinteto de aientos Quintessence, de Estados Unidos, se presenta el 24 de octubre, a las 20:30 h, en la Sala Carlos Chávez del Centro Cultural Universitario.

Los integrantes de Quintessence son: Rut Christense, flauta y piccolo; Nancy Clautar, oboe y corno inglés; Ed Matthew, clarinete, clarinete bajo y saxofón; Antonio Fernández Viñas, corno, y Jill Marderness, fagot, contrafagot y saxofón.

La compañía de teatro "Lierre", de EU, escenificará la obra

"Opera nómada"

Para continuar la programación del Festival en la Ciudad de México se presentará la compañía de teatro Lierre, en el Centro de Extensión Universitaria Acatlán, a las 20:30 h, los días 25 y 26 de octubre con su obra: Opera nómada.

El sabor del jazz presente con el grupo Saint Jacques-Venedette



Acompañados por el bajista canadiense Wayne Smith y el músico italiano Raffaele Artiglieri, el dúo formado en 1983 por Pierre Saint Jacques y Claude Venedette se presentará el próximo 27 de octubre, a las 19:00 h, en la Sala Nezahualcóyotl, como parte también de este festival.

La música popular italiana en la interpretación del grupo Media Aetas



De Italia, el grupo Media Aetas se presenta con un programa que incluye canciones campesinas y piezas escritas por Roberto de Simone, su director, en el Centro de Extensión Universitaria Acatlán, los días 7 y 8 de noviembre; y el día 8 en la Sala de Conciertos Nezahualcóyotl del Centro Cultural Universitario a las 20:30 h.



Introducción a la Universidad

Divulgación Universitaria

Lunes 22

13:00 h. Ingeniería de la producción. **Variedad de vidrios.** Licenciado Julio Sánchez Cervón.
 13:30 h. Temas agropecuarios. **Los agentes de la digestión: microorganismos intestinales.** MVZ Jesús Santoyo Vargas.
 14:00 h. Panorama de México. **Actividades productivas del estado de Tabasco.** Licenciado Julio Sánchez Cervón.
 14:30 h. Comunicación y control. **El laboratorio de radioisótopos.** Físico Gustavo Bastián.
 15:00 h. Salud pública. **Tabaquismo.** Doctor Javier Estrada.

Martes 23

13:00 h. Ciencias sociales. **Integración de la voluntad soberana: partidos políticos.** Licenciada Patricia Villalobos.

Octubre

13:30 h. Orientación al futuro. **Oceanólogo.** Licenciada Cecilia Batres.
 14:00 h. El hombre y la administración. **Orígenes del comercio.** Maestro Alejandro Tavera Barquín.
 14:30 h. Sistemas científicos. **La sociedad I.** Biólogo Arturo Müller.
 15:00 h. Proyección universitaria. **La mujer en el desarrollo de México.** Señor Raúl Demesa Lara.

Miércoles 24

13:00 h. Ingeniería de la producción. **¿Qué son los vitrales?** Licenciado Julio Sánchez Cervón.
 13:30 h. Temas agropecuarios. **Aspectos de las plantas que influyen en la calidad de los alimentos.** MVZ Jesús Santoyo Vargas.
 14:00 h. Panorama de México. **Los problemas del estado de Tabasco.** Licenciado Julio Sánchez Cervón.
 14:30 h. Comunicación y control. **Aplicaciones en Australia.** Físico Gustavo Bastián.
 15:00 h. Salud pública. **"Stress" y enfermedades cardíacas.** Doctor Javier Estrada.



XII Festival Internacional Cervantino

El Ballet de Camagüey representa a Cuba

Representando a Cuba, el Ballet de Camagüey ofrecerá dos funciones los días 27 y 28 a las 19:00 y 18:00 h, respectivamente, en el Centro de Extensión Universitaria Acatlán (Alcanfores y San Juan Totoltepec, Naucalpan de Juárez, Estado de México).

El grupo "Zona de teatro" en escena



El grupo Zona de teatro, sus actuaciones abarcan una amplia gama, que va desde lo silencioso hasta lo bilingüe, se presentará los días 26, 27 y 28 de octubre, a las 20:30, 19:00 y 18:00 h, respectivamente, en el Foro Sor Juana Inés de la Cruz, del Centro Cultural Universitario.

En su próxima representación escenificarán: "Mas/caras de la vida" que es el sueño "desnudo" de un hombre en busca de la mujer perfecta. A continuación actuará "La mujer de hule", iniciará su función usando pelotas y otros objetos de hule, y como fondo musical se escuchará una grabación del compositor de Nuevo México, Jack Brice. La obra centra la atención del público en las butacas y no en el escenario, mientras es preparado éste para la pieza "Juego de sombras"; en ésta crea en su coreografía un teatro visual mediante sonido, movimiento, altura y distancia.



"Teatro Núcleo" participa por Italia

También dentro del marco de este XII Festival, se presenta el grupo Teatro Núcleo, los días 1o. y 2 de noviembre, en el Foro Sor Juana Inés de la Cruz del Centro Cultural Universitario, a las 20:30 h, con su obra: Sueño de una cosa.

La obra Sueño de una cosa, nace para el grupo, en 1981, como el deseo por lograr una síntesis entre su experiencia actual y la histórica.

Julia Elena Dávalos: interpretará el folclor del canto argentino



Julia Elena Dávalos, quien guarda una relación cercana con la tradición folclórica del canto argentino, se presentará el próximo miércoles 31 de octubre, a las 20:30 h, en la Sala de Conciertos Nezahualcóyotl.

Julia Elena Dávalos encuentra su camino musical gracias a la guía que le ofrecieron músicos de su familia, el ánimo que le proporciona la poesía de su padre y abuelo, Jaime Dávalos y Juan Carlos Dávalos y el contacto con las obras de León Felipe, Walt Whitman, Góngora y Quevedo, entre otros.

"O sweet clown", espectáculos de pantomima



Los días 30 y 31 de octubre continúa el XII Festival Internacional Cervantino en la Ciudad de México, con la presentación de la compañía de pantomima O sweet clown, de Canadá, en el Foro Sor Juana Inés de la Cruz del Centro Cultural Universitario, a las 20:30 h.

Los miembros de O sweet clown, han creado un mundo en el que mediante la pantomima puede ser posible la utopía e inevitable la risa.

Compañía de danza Lynda Martha

La compañía de danza Lynda Martha, de Estados Unidos, realizará una presentación el próximo viernes 26 de octubre, a las 20:30 h, en la Sala Miguel Covarrubias del Centro Cultural Universitario.

La ópera "Lucrecia Borgia", en la Sala Miguel Covarrubias

La ópera Lucrecia Borgia, que se presentará en la Sala Miguel Covarrubias del Centro Cultural Universitario, los días 3 y 4 de noviembre, a las 19:00 y 18:00 h, respectivamente, es original de Gaetano Donizetti y en esta ocasión la dirección estará a cargo del alemán Peter Beat Wyrsh; el montaje lo realizó la Opernstudio de Nuremberg, compañía músico-teatral, que, buscando una nueva experiencia, ha provocado entusiasmo y polémicas entre el público habitual de ópera.

Lucrecia Borgia es una obra sobre la vida de la famosa envenenadora que siempre estuvo rodeada del escándalo; favorita del Papa y amante de Gennaro, su hijo.

El sabor de los tangos con Susana Rinaldi



Con una voz sensible, evocativa y nostálgica, Susana Rinaldi interpretará tangos este sábado 3 de noviembre, a las 19:00 h, en la Sala de Conciertos Nezahualcóyotl, en concierto auspiciado por la Embajada de Argentina en México y Extensión Cultural de la UNAM.

Después de estudiar teatro en la Escuela Nacional de Arte Dramático y canto en el Conservatorio Nacional de Música de Argentina, Susana Rinaldi inicia su actividad artística a partir de 1959, trabajando como actriz en radio, televisión, cine y teatro de su país, ya para 1969 comienza a cantar profesionalmente, ampliando su campo de acción en París.

Checoslovaquia presente con: "El teatro de bolsillo"



Checoslovaquia estará dentro del XII Festival Internacional Cervantino en la UNAM, con la participación de El teatro de bolsillo, grupo que escenificará la obra Guardarropa en la playa, escrita por Zdenka Kratochvilová y Lida Engelová, y bajo la dirección de esta última, en el Foro Sor Juana Inés de la Cruz del Centro Cultural Universitario, el sábado 3 y el domingo 4, a las 19:00 y 18:00 h, respectivamente.

El Teatro Libre de Bogotá presenta la obra "La agonía del difunto"



También se contará con la presentación del Teatro Libre de Bogotá con la obra ganadora del premio "Casa de las Américas" de 1976: La agonía del difunto, original de Esteban Navajas, en el Centro de Extensión Universitaria Acatlán, las funciones serán los días 1o. y 2 de noviembre, a las 20:30 h.

La agonía del difunto, obra colombiana que ha tenido el mayor número de montajes en el extranjero, fue concebida por Esteban Navajas a partir de un personaje prestado que tomó de una obra de J.M. Synge; también tomó varias circunstancias de otras obras y dio forma a la suya que transcurre en un acto; en un espacio donde hay sólo cuatro personajes y el tiempo de representación es igual al tiempo real.

Gaceta UNAM

UNIVERSIDAD NACIONAL AUTONOMA DE MEXICO

Dr. Octavio Rivero Serrano
Rector

Lic. Raúl Béjar Navarro
Secretario General

CP Rodolfo Coeto Mota
Secretario General Administrativo

Dr. Luis F. Aguilar Villanueva
Secretario de la Rectoría

Lic. Cuauhtémoc López Sánchez
Abogado General

La Gaceta UNAM aparece
lunes y jueves, publicada por
la Dirección de Prensa
de la Dirección General de
Comunicación Universitaria.
11º piso de Rectoría
548-82-14
652-28-35
550-51-64

Dr. Jorge Hernández y Hernández
Director General

Genaro García O.
Subdirector



Los UNIVERSITARIOS HOY

Lunes 22 Octubre 1984

extensión académica

CONOCE LA UNIVERSIDAD

Campus de la Ciudad Universitaria

Visitas guiadas / Objetivos

Programa Universitario de Cómputo

Percibir el funcionamiento de modernos equipos de computación
Lunes 22

Instituto de Biología

Contemplar la diversidad de plantas, el herbario nacional y animales disecados
Lunes 22

Centro de Investigaciones en Fisiología Celular

Observar las actividades en las áreas de bioenergética, microbiología y neurociencias
Martes 23

Biblioteca y Hemeroteca Nacionales y Archivo Histórico de la UNAM

Apreciar los servicios y materiales disponibles para consulta pública
Martes 23

Instituto de Investigaciones Antropológicas

Observar los laboratorios de fechamiento, cerámica y paleontología, entre otros
Miércoles 24

Edificio de San Ildefonso

Martes 23 Conferencia
Estereotipo y prejuicios de las profesiones

SALÓN 209
11:00 h.

Proyección:

Horizonte abierto

Dirección: Alfredo Ioskowitz
SALÓN 210
12:30 h.

Jueves 25 Conferencia

El profesionista técnico y su importancia en el desarrollo del país

SALÓN 209
11:00 h.

Proyección:

El profesionista técnico, la opción

SALÓN 209
12:00 h.

Exposición:

Materiales del Archivo Histórico de la UNAM

SALA DE EXPOSICIONES DE SAN ILDEFONSO
(Tercer patio, primer piso)
8 al 25 de octubre

Instituto de Investigaciones en Matemáticas Aplicadas y en Sistemas

Visitar los laboratorios de micrometeorología, de estudios de temblores de la tierra, de electrónica digital y el de computación
Miércoles 24

Instituto de Investigaciones en Materiales

Conocer el Departamento de Baja Temperatura, el Laboratorio de Síntesis y el funcionamiento del Extrusor de Plásticos Fundidos
Jueves 25

Instituto de Astronomía

Explicar el procedimiento para pulir superficies ópticas
Jueves 25

Lugar de reunión para cada visita
Astabandera de la explanada de la Torre de Rectoría, 10:00 h.

Informes e inscripciones:
DIRECCIÓN GENERAL DE EXTENSIÓN ACADÉMICA
(Zona Administrativa Exterior, Edificio «D», 4o. piso, frente al CONACYT)
Tel. 655-13-44, exts. 2480 a 2484
9:00 a 15:00 y 17:00 a 20:00 h.

ANTIGUO COLEGIO DE SAN ILDEFONSO
(Justo Sierra 16, tercer patio, primer piso, a dos cuadras de la estación Zocalo del Metro)
Tels. 522 40-19, 522-40-97, 522-41-50, 522-43-90 y 522-47-03, exts. 233 y 234
10:00 a 14:00 y 17:00 a 20:00 h.

LIBRERÍA DE EXTENSIÓN UNIVERSITARIA
(Torre de Rectoría, planta baja)
10:00 a 14:00 h.

GRANDES IDEAS GRANDES TEMAS

COORDINACIÓN ACADÉMICA
FILMOTECA DE LA UNAM

El cine

23 al 26 de octubre

◆ Martes 23 ◆

Inauguración
11:00 h.
Conferencia
El origen del cinematógrafo
Manuel González Casanova
11:30 h.
Proyección
El nacimiento del cine
Dirección: R. Leenhardt (Francia, 1946)
12:00 h.

Conferencia
La transición del cine silente al cine sonoro
Tomas Pérez Turrent
18:00 h.

Proyección
La huelga
Dirección: S.M. Einstein (URSS, 1924)
19:00 h.

◆ Miércoles 24 ◆

Conferencia
El aprendizaje de las técnicas cinematográficas
Francisco Gaván
11:00 h.

Proyección
El acorazado Potiomkin
Dirección: S.M. Einstein (URSS, 1925)
11:30 h.

◆ Jueves 25 ◆

Conferencia
La comidad en el cine
Nelson Carro
11:00 h.

Proyección
La gran persecución
Dirección: R. Youngstam (USA, 1960)
11:30 h.

Conferencia
Los patrones familiares y sociales en el cine
Eduardo de la Vega
18:00 h.

Proyección
Sucios, malos y feos
Dirección: E. Scola (Italia, 1973)
18:30 h.

◆ Viernes 26 ◆

Visita guiada
Estudios América
10:00 h.

Exposición
Y la provincia fue al cine
VESTIBULO DEL AUDITORIO PRINCIPAL
23 al 26 de octubre

Sede:
AUDITORIO DEL EDIFICIO DE INVESTIGACIÓN DE LA FACULTAD DE MEDICINA (Ciudad Universitaria)

SAN ILDEFONSO

Ciclo «Los miércoles, Política»
López Portillo: el despertar del Levíatan
(II parte)
German Pérez
Miércoles 24/ 18:00 h.

Movimientos sociales en la Revolución Mexicana
(II parte)
Salvador Hernández
Miércoles 31/ 18:00 h.

Segundo ciclo de conferencias «Los jueves, Economía»
La política social en los años 80 en México
Jorge Castell
Jueves 25/ 18:00 h.

El empleo en México
Teresa Rendón
Jueves 8/ 18:00 h.

Curso
Recomendaciones metodológicas para la elaboración de trabajos de titulación profesional
Prof. Gustavo Vega Shota
5, 7 y 9 de noviembre
17:00 a 19:00 h.
Cupo: 75 alumnos

ANTIGUO EDIFICIO DE SAN ILDEFONSO
(San Ildefonso 33, Tercer patio, primer piso, Centro)

Curso Vivo de Arte
Visita guiada
Sierra Alta de Hidalgo y Sierra Gorda de Querétaro
Art. Juan B. Artigas
27 de octubre al 4 de noviembre.
■ Informes e inscripciones:
655-13-44, exts. 2480 a 2484.

CURSOS

Papel del laboratorio de microbiología en el diagnóstico de infecciones oportunistas e intrahospitalarias

Dra. Silvia Giono Cerezo
DEPARTAMENTO DE ECOLOGÍA HUMANA (Facultad de Medicina)
19 de noviembre al 7 de diciembre, 8:00 a 20:00 h.
■ Mayores informes:
Tels. 548-52-14 y 550-52-15 exts. 2137 y 2138

Métodos de investigación psicosocial

□ Dirigido a estudiantes de maestría en las áreas de Sociología, Ciencias de la Comunicación y Psicología Clínica
FACULTAD DE CIENCIAS POLÍTICAS Y SOCIALES (Ciudad Universitaria)
23 y 25 de octubre, 18:00 a 20:30 h.
■ Mayores informes:
Departamento de Educación Continua y Vinculación Académica (Edificio de Posgrado, 2o. piso, cubículo 8)
Tels. 550 54-94 y 550 52 15 ext. 3491

Taller de actualización
Higiene y seguridad

5 al 9 de noviembre, 8:00 a 10:00 h.
Inscripciones: 22 al 26 de octubre
□ Dirigido a personal administrativo de confianza

Curso taller
Actualización de instructores en juegos estructurados

7 al 9 de noviembre, 8:00 a 10:30 h.
Inscripciones: 22 al 26 de octubre
□ Dirigido a secretarios administrativos y/o jefes de Unidad Administrativa

Taller de actualización
Operación y funcionamiento de los sistemas y procedimientos administrativos del área de personal

12 al 16 de noviembre, 8:00 a 10:00 h.
Inscripciones: 5 al 9 de noviembre
□ Dirigido a jefes o responsables de departamentos de personal

SALA DE CURSOS DE LA DIRECCIÓN GENERAL DE ESTUDIOS ADMINISTRATIVOS (Zona Administrativa Exterior)
■ Mayores informes:
Departamento de Selección y Capacitación.
Tel. 655-13-44, ext. 2126

CINE

Tuyo es mi corazón
(E.U.A., 1946)
AUDITORIO JUSTO SIERRA DE HUMANIDADES, C.U.
Lunes 22/ 12:00, 17:00 y 20:00 h.
Abono personal obligatorio (3 funciones) \$50 00

Cielo e infierno

(Japón, 1963)
CINEMATÓGRAFO DEL CHOPO (Dr. Atl No. 37)
Lunes 22 al domingo 28
16:30 y 19:30 h.
Boletos: \$60.00

RADIO

Un espacio para la ciencia

RADIO EDUCACIÓN
AM (1060 Khz)
Lunes a viernes/ 15:00 h

La problemática financiera y monetaria internacional

PROGRAMA UNIVERSITARIO EL STO SIERRA (Justo Sierra No. 16, Centro)
22 de octubre al 9 de noviembre, 17:00 a 20:00 h.
■ Informes e inscripciones: Área de Asuntos Económicos Internacionales (Justo Sierra No. 16, tercer piso, Centro, C.P. 06020)
Tels. 522-43-91 y 522-47-03, exts. 238 y 254

Cursos intensivos de español

CENTRO DE ENSEÑANZA PARA EXTRANJEROS (Av. Universidad N° 3002)
22 de octubre al 7 de diciembre
Inscripciones: 16 al 19 de octubre, de 10:00 a 13:00 y de 17:00 a 19:00 h.
Mayores informes:
Tel. 550-51-72, de 9:00 a 14:00 h.

Seminario
México-Canadá, desarrollos diferentes, problemas comunes

AUDITORIO MARIO DE LA CUEVA DEL INSTITUTO DE INVESTIGACIONES ECONÓMICAS (Torre II de Humanidades, piso 14)
22 al 25 de octubre

LIBROS

Las derrotas obreras (1916-1952)
Adquieralo en las librerías universitarias
Mayoreo: 674-20-31

TELEVISIÓN

Introducción a la Universidad

13:00 h. INGENIERÍA DE LA PRODUCCIÓN: Variedad de vidrios.
13:30 h. TEMAS AGROPECUARIOS: Los agentes de la digestión: microorganismos intestinales.
14:00 h. PANORAMA DE MÉXICO: Actividades productivas del Estado de Tabasco.
14:30 h. COMUNICACIÓN Y CONTROL: El laboratorio de radioisótopos.
15:00 h. SALUD PÚBLICA: Tabaquismo.

■ TIEMPO DE FILMOTECA ■
Ciclo: «Voces legendarias»
La vuelta del ruiseñor
Dirección: Edward H. Griffith (1937)
Con Grace Moore y Melvin Douglas
23:00 h.

TEATRO

Jornadas Culturales ESPAÑOLAS

MINISTERIO DE CULTURA INSTITUTO DE COOPERACIÓN IBEROAMERICANA EMBAJADA DE ESPAÑA UNAM

MANANA

¿Es inoportuna esta canción?
Espectáculo poético dramático compuesto con textos de León Felipe

Un mundo de pícaros
Espectáculo con textos de Lope de Rueda
Compañía Lope de Rueda
Dirección: Trino Trives

MUSEO UNIVERSITARIO DEL CHOPO (Dr. Atl y Justo Sierra No. 10, Col. Sta. Ma. la Ribera)
Martes 23, miércoles 24 y jueves 25 19:00 h.
Boletos: \$200.00